Digitized by the Internet Archive
in 2022 with funding from
Atla

https://archive.org/details/puertoricoevangl2912unse

JULIO 10 DE 1940

Puerto Rico Evangélico

"Pro Christo"

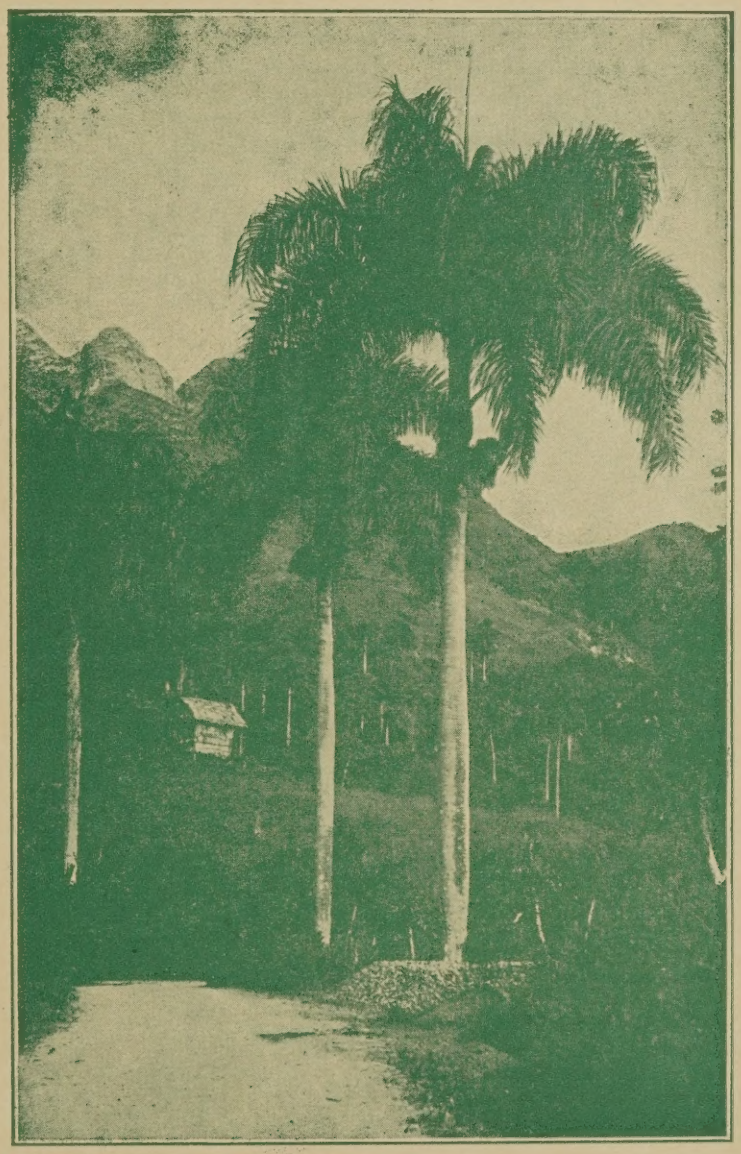

PAISAJE PUERTORRIQUEÑO

Una porción de la carretera central, donde luce sus encantos nuestra palma real.

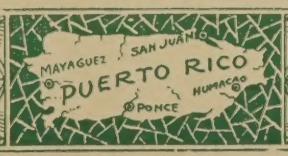

INFORMACION MUNDIAL

Una Palabra que tiene Siglos

Ha entrado en nuestro idioma una nueva palabra, tan fría como una noche de invierno, y tan siniestra como el pecado que le ha dado origen. Berlín y Londres la conocen bien. Las siguientes palabras dan su significado: invisibilildad compulsoria, a tientas en la oscuridad, desastre inminente, muerte a la vuelta de la esquina. En un sentido amplio, tipifica el eclipse de los valores espirituales de la vida. Simboliza el terror bajo el cual viven los hombres de hoy, la parálisis de la desesperación.

Oscurecimiento es la nueva palabra. Con todo, recuerda una vieja experiencia, porque leemos que el día en que Jesús fué crucificado "fueron tinieblas sobre la tierra." Si el autor del Nuevo Testamento hubiera conocido la nueva palabra, la hubiera usado. Ninguno otro pudo haber descrito mejor la desesperación de aquellos discípulos angustiados y descorazonados quienes, durante la noche, temblaron en sus humildes habitaciones. Para ellos fué un oscurecimiento. Su mundo había terminado. ¡Su Señor había muerto!

Hoy se repite su experiencia. La humanidad está en las garras mortales de los negros poderes del mal. Para los creyentes de dos continentes, el mundo ha tocado a su fin. Para ellos ha llegado el oscurecimiento de la esperanza, la noche de la desesperación. En nuestra propia tierra males de otra clase—la juventud desilucionada, la inseguridad de la vejez, los refugiados de la miseria, la escasez en la abundancia, la perplejidad y el temor, producen también su oscurecimiento espiritual. Y lo que es todavía peor, el legado del odio, de la miseria, de la crueldad y de la brutalidad, nos hacen horriblemente insensibles al sufrimiento humano. Sin duda que los estadistas, políticos, educadores, directores de negocios, editores, ministros, todos deben bajar sus cabezas de vergüenza porque el crimen en masa en el extranjero y la miseria y temores en nuestro país, son las únicas respuestas a los problemas básicos que por los últimos diez años han plagado y aterrorizado nuestro mundo. ¿Qué son estas cosas sino las realidades desnudas de las cuales el oscurecimiento es el símbolo? El Calvario original estaba afuera de Jerusalem. El de hoy es universal. En todas partes Cristo es crucificado de nuevo.

Sin embargo, después del oscurecimiento de Viernes Santo, vino la Mañana de la Resurrección. Por 1900 años desde entonces los discípulos de Cristo han llevado a los confines de la tierra el evangelio invicto de un Señor viviente, el testimonio innegable de que no hay tumba que aprisione tal Vida. Una vez más el calendario nos recuerda, mediante el oscurecimiento del Calvario, un mundo sumido en pecado y sufrimiento. Pero también nos recuerda el resplandor de Pascua de Resurrección con su evidencia de vitalidad y poder. A través de los siglos, y como saliendo de las antiguas catacumbas y de las tumbas modernas de la indiferencia y la supresión, el evangelio de la Resurrección se ha levantado una y otra vez proclamando de nuevo que los hombres viven en un mundo moral, que los valores espirituales no pueden morir, que la justicia y la verdad son eternas, que Cristo vive y que no está muerto.

Poco después de que Canadá se unió a Inglaterra en declarar la guerra a Alemania, el calendario de la Iglesia de San Andrés, de Vancouver, imprimió este mensaje: "A través de los trágicos días que pueden durar antes que las fuerzas desatadas del mal sean subyugadas y la paz brille de nuevo sobre un mundo castigado, la Iglesia Cristiana debe convertirse en refugio y poder de todos los temerosos. Y cuando se comience de nuevo a reconstruír nuestra sociedad destrozada, es imperativo que la Iglesia sea fuerte para dirigir, fuerte para servir, fuerte en el poder de su Señor. Por tanto, le urgimos que no falte en el amor y fidelidad al que es el Camino, la Verdad y la Vida."

En este espíritu, y consagrados a este alto propósito, podemos hoy dar la cara al oscurecimiento actual sin miedo alguno, recordando siempre que el tenebroso Viernes Santo es seguido por la brillante mañana de la Resurrección.

Missions.

¿Guerra Contra la Religión?

A dondequiera que Alemania y Rusia marchan, unidas o separadas, llevan consigo la esclavitud, y un punto esencial de esta esclavitud es la destrucción de la religión. Eso se hace hoy sistemáticamente en Polonia. Toda instrucción religiosa ha sido prohibida en las escuelas, igualmente la asistencia a las iglesias. En las capillas de los conventos se han establecido cines, y a los sacerdotes se les da a escoger entre abandonar el hábito y hacer profesión de ateísmo o ser expulsados. Los crucifijos se permiten en algunos distritos, pero a condición de que se coloquen entre los retratos de Lenín y Stalin. A los niños se les trata de demostrar la ineficacia de la oración a Dios, y la inmediata respuesta de Stalin por la pronta entrega de pan y dulces. Esta es la nueva tiranía por la cual está en guerra Gran Bretaña.

Church Times, Londres.

La Posición del Clero Alemán

Hablando en una iglesia de Baviera, el obispo D. Meiser dijo:

"Debemos ver claramente que en el momento presente, a juzgar por las normas humanas, nuestro pueblo se confronta con una decisión de vida o muerte, y así es que tenemos solamente un deseo y un deber: ponernos nosotros a disposición de nuestro pueblo, servirle en toda lealtad y devoción, llevar sus cargas, y por todos los medios hacerle comprender que estamos ligados a él inseparablemente en el compañerismo del sufrimento.

I. C. P. I. S., Ginebra.

PUERTO RICO EVANGELICO

Afiliado a la Asociación de Iglesias Evangélicas de Puerto Rico

Organo Oficial en Puerto Rico de las iglesias Bautistas, Discípulos de Cristo, Evangélica Unida de Puerto Rico, Metodista y Presbiteriana.

Administrador: P. W. Drury.
Director: M. E. Martínez.

Editor: "Puerto Rico Evangélico, Inc."

Precio de suscripción. Pago Adelantado:

Dentro de la Unión Postal, $1.00 al año
En los demás países ..... $1.50 al año

Toda la correspondencia que tenga relación con la Administración debe ser dirigida a "Puerto Rico Evangélico," apartado 1707, Ponce, P. R., y toda la correspondencia que se refiera a la Dirección se enviará al Director, apartado 45, Yauco, P. R.

Entered as second-class matter July 10, 1912, at the office at Ponce, P. R., under the act of March 8, 1879. Acceptance for mailing at the special rate of postage provided for in section 1108. Act of October 8, 1917.

Puerto Rico Evangélico

QUINCENARIO DE RELIGION, EDUCACION Y SOCIOLOGIA

"He sido puesto para la defensa del Evangelio." Filipenses 1:17

Año XXIX. Ponce, P. R., Julio 10 de 1940 Número 1.

UN AÑO MAS

EDITORIAL

UN AÑo más de vida acaba de cumplir "Puerto Rico Evangélico." Veintiocho perlas preciosas componen ahora su cadena de servicio a la causa evangélica y a la sociedad en general. Ha visto lo suficiente para poder hablar con autoridad, y ha vivido lo suficiente para tener derecho a ocupar un sitio permanente en el periodismo evangélico interamericano. Aunque, además, la autoridad y el derecho no lo dan sólo los años y los ojos, sino también el calibre moral de la vida que se vive.

Durante el año que acaba de pasar, "Puerto Rico Evangélico" ha sido testigo de una serie de atropellos y de errores cometidos fuera y dentro del país. Por todas partes ha visto las señales inequívocas de un alejamiento de las normas de vida que son garantía a los pueblos. El principio pagano de la fuerza bruta surje por todas partes, y tal parece que algunas naciones, como el gato agachado que asecha a su presa, sólo esperan el momento oportuno para lanzarse sobre pueblos indefensos o debilitados por la guerra.

El principio moral ha sufrido tremendas conmociones. El respeto al prójimo se ha convertido en respeto a la fuerza del prójimo. Si éste no está convenientemente armado, es un cero. Dios y el alma humana han perdido su valor en el comercio espiritual de las naciones. Como no capitalizan en cañones, barcos y aeroplanos, se les ha echado a un lado como material inservible. Son un lastre para muchos, un impedimento. En lo que a la vida privada respecta, hay también señales desconcertantes.

"Puerto Rico Evangélico" ha visto con profunda pena la destrucción de Checoeslovaquia y Polonia, sin más excusa que la de la necesidad militar. Le ha herido en lo más hondo la invasión injustificada de Noruega, Holanda, Bélgica y Luxemburgo, sólo por la razón del derecho del más fuerte y más abusador. Tierras pacíficas, alejadas del conflicto, que vivían en paz vida democrática, son envueltas en el remolino y obligadas a entrar por normas odiosas de conducta extranjera que se chocan con las suyas.

En Polonia, y posiblemente en dondequiera que pisa la bota del teutón, la moral individual ha caído por el suelo. Miles de jóvenes polacas han sido ultrajadas por la estúpida soldadesca, pero no sólo en un momento impremeditado de impulso salvaje, sino que parece que hay un plan estudiado para acabar con la dignidad del valiente y heroico pueblo polaco. Hay que humillar a las familias de honor y de prestigio, hay que ahogarlas en el cieno de la más odiosa putrefacción carnal. Ojalá que la realidad no sea tan negra como nos la pinta la información cablegráfica.

En los Estados Unidos, y al parecer en todas partes, el hogar se tambalea como si estuviera atacado de mal de muerte. El número creciente de divorcios, tanto que en algunos sitios ha llegado a 1 divorcio por cada 2.5 matrimonios, acusa una condición que camina velozmente al caos. Y aún dentro del matrimonio, la indiferencia con que se miran las más altas y sagradas relaciones, es algo que alarma sobremanera al ciudadano que piensa en el porvenir de la patria. Juventud que desea gozar de las delicias del matrimonio sin asumir responsabilidades; hogares que se convierten en casas de hospedaje; sociedad que camina

22248

día y noche como procesión carnavalesca en medio de la orgía y la borrachera, he aquí el cuadro trágico que, unido a la infamia de la guerra, parece que está dando los últimos retoques a lo que casi podríamos llamar el fin de nuestra civilización.

Nuestra revista ha visto y está viendo en Puerto Rico señales de la desintegración que todo lo satura. No hace mucho se denunció en la prensa lo que se llamó "el escándalo del Capitolio", donde, según se decía, se había hecho mal uso del dinero del pueblo, entrando el Departamento de Justicia en una investigación cuyos resultados finales hasta la fecha desconocemos. Esto ha dado margen para que uno de los líderes de la política, apenas hace unos cuantos días, denunciara abiertamente lo que él considera el fracaso de la Coalición y abogara por "la unión de la familia puertorriqueña." Los partidos actualmente están fraccionados, debilitados, empobrecidos y desacreditados, por las continuas peleas personales entre sus mismos líderes. Hay en todo esto un mal de fondo, al parecer irremediable, precisamente en el momento en que las elecciones están encima y se juega el porvenir de esta tierra amada. En vez de pensar en lo que más conviene a nuestro pueblo, cada cual piensa en lo que más conviene a su bolsillo. El patriotismo parece bajar escandalosamente en el mercado de los valores morales.

Otra señal de miseria humana, hasta la fecha no vista en Puerto Rico, ha hecho su aparición en estos días en el Condado de Santurce. Se alega que los habitantes de este barrio intentan crear un pequeño reino independiente, integrado por una especie de nobleza medioeval, con privilegios que rayan en lo inverosímil. Según la información de la prensa, los linajudos habitantes del Condado tratan de convertir el lugar en una propiedad privada, por donde no puedan transitar los pobres que viven en los barrios vecinos, y hasta reclaman, según noticias de última hora, coches eléctricos especiales para ellos. El asunto va camino del escándalo, y con razón, porque nunca se había visto en esta Isla tan manifiestos arrebatos de orgullo y de rancia grandeza.

La revista del año ha sido pródiga en maldiciones. Cuando el mal no está arriba, está abajo; cuando no son los jefes de gobierno los que cometen errores, es el pueblo el que parece que ha perdido el sentido de la vida. Cuando no se mata con armas de metal, se mata con armas de otra clase que generalmente se emplean por la espalda. Hay crímenes en masa, en el campo de batalla; hay suicidios también en masa, en nuestras fiestas y orgías báquicas.

"Puerto Rico Evangélico" entra en sus veintinueve años de vida con la determinación de siempre: la de ser un sembrador de la Buena Simiente, la de dar el mensaje evangélico que el mundo necesitó ayer, necesita hoy y necesitará mañana. Cuando mira al pasado, no se avergüenza de acción alguna que haya realizado, porque en todas no hizo otra cosa que servir a su Maestro con lealtad y conciencia limpia. Hasta donde alcancen sus fuerzas, continuará la misma línea de conducta, siempre en el puesto de combate. A pesar de las nubes oscuras que se ciernen sobre el horizonte, una esperanza le anima en la lucha. Sabe que hay una mano oculta que todo lo gobierna, que todo lo dirije hacia playas de calma y seguridad. ¿Cuánto distamos de ellas? No se sabe, pero cuando la fe en Dios y la confianza en el éxito de la Obra que él ha establecido en la tierra sostienen el espíritu en medio de los más fuertes vendabales, se puede continuar bogando firmemente. "Puerto Rico Evangélico" vive mediante esa fe y esa esperanza.

WILLIAN WELLMAN HA MUERTO

Según noticias que acabamos de recibir, ha muerto en los Estados Unidos el dignísimo caballero cristiano Sr. William Wellman, padre del muy amado compañero Dr. C. R. Wellman, catedrático del Seminario Evangélico.

Según palabras que hemos leído, fué "un santo que derramó toda la vida y todo lo que tenía para la Iglesia." Murió como mueren los hijos de Dios, en completa calma, sin expresión alguna de dolor, diciendo que estaba muy feliz. ¡Ojalá que cada cristiano en la tierra pudiera morir de esta manera!

Vaya para el Dr. Wellman nuestra simpatía cristiana en la hora de la pena, y que la vida radiante de su señor padre continúe brillando en toda su vida de amor y de servicio.

La Conversión de un General Renombrado

General Chiang-Kai-Shek.

Antes de empezar la guerra que actualmente está haciendo estragos tan terribles en la China, la propaganda comunista había alcanzado grandes proporciones en toda aquella república. Muchos de los generales militares habían acatado la ideología comunista, y se empeñaban en derrocar el gobierno central a fin de establecer un nuevo orden de cosas.

Hace unos diez años, uno de estos generales atacó una ciudad, y, después de tomarla, permitió a sus tropas indisciplinadas saquear el pueblo a su gusto. Los soldados dieron rienda suelta a sus pasiones. Sin piedad alguna los pobres habitantes fueron sometidos a toda clase de vejaciones y ultrajes, y centenares fueron alevosamente asesinados y todos sus bienes confiscados. Los chinos que profesaban la fe cristiana fueron hechos el blanco de la crueldad vindicativa de los comunistas, y muchos de ellos fueron muertos con la mayor brutalidad.

En la ciudad había un hospital perteneciente a una misión evangélica, el cual fué saqueado y luego incendiado, de modo que el médico misionero, por cuya labor y abnegación había sido fundada dicha institución, vió el fruto de más de treinta años de sacrificios raído al suelo y reducido a cenizas en menos de veinticuatro horas.

El general, vanagloriándose de su victoria, se hallaba en su despacho preparando planes para el avance y otras conquistas más. De repente entró su paje quien le dijo: "Un gringo desea verle, mi general." "¿Un gringo? ¿Y con vida todavía? Hazle entrar." La visita que se presentó ante el temible tirano resultó ser el médico cristiano. "Vengo para solicitarle un favor, general." "¿Un favor? ¿Cree usted que estoy yo para dar favores a tales como usted? Pues, ¿qué quiere usted?"

"Señor general, mi hospital está hecho escombros, y por lo tanto, he perdido mi ocupación. Quisiera que me conceda el honor de atender y curar sus soldados heridos."

El general, asombrado ante esta actitud generosa, dió órdenes para permitir al médico asistir a los heridos. Después refirió a su señora esposa lo que había sucedido, y ella en seguida le dijo: "Pues bien, no hay que extrañarse tanto. El médico quiere poner por obra las doctrinas de su religión. Así son los cristianos verdaderos."

Al oir esto, el general comunista quedó pensativo durante algunos momentos. Luego, dijo a su señora: "Si esto es lo que realmente significa la religión de los extranjeros, yo también desearía ser cristiano." Y antes de dejar de humear las cenizas de aquel hospital arrasado, el general ya había empezado a recibir instrucción en las enseñanzas de Cristo.

Bien pronto aquel general aprendió las grandes verdades del evangelio, y llegó a saber que Cristo puede salvar aun al mayor de los pecadores. Dejó por completo sus ideas comunistas, y tanto él como su señora esposa, abrazaron de todo corazón al Señor Jesucristo como su Salvador personal, y desde entonces hasta hoy han sido fieles y decididos discípulos del Maestro.

Aquel general fué Chiang-Kai-Shek, quien ahora es el Generalísimo del ejército chino y Primer Ministro de la República Oriental.

Naturalmente, sus correligionarios comunistas se pusieron furiosos al saber que el general se había convertido al cristianismo, y durante años no dejaron de perseguirle, y procuraron quitarle la autoridad que llegó a alcanzar en el gobierno del país. Un día, poco antes de estallar la guerra con el Japón, Chiang-Kai-Shek estaba viajando en automóvil cuando un aeroplano se acercó y aterrizó junto al camino. Creyendo que se trataba de algún asunto importante, el general mandó parar el auto. De repente unos hombres se abalanzaron sobre él, los cuales le apresaron, y, metiéndole en el aeroplano, volvieron a remontar vuelo. De esta manera rara se halló el Presidente de la república en poder de un general comunista.

Hablando más tarde acerca de su experiencia, el general dijo: "Me hallé prisionero sin tener conmigo una sola prenta personal. Hice a mis captores un solo pedido. Pedí una Biblia, y en mi soledad tuve abundante oportunidad para leer y meditar en sus palabras divinas. La grandeza y el amor de Cristo se revelaron a mí de nuevo, y me inspiraron con más resolución y fuerza para luchar contra el mal, para vencer las tentaciones y apoyar la justicia."

A los pocos días de haber sido apresado, un aeroplano cernió por encima del campamento comunista y luego aterrizó. En seguida fué rodeado de soldados, y cual no fué su sorpresa cuando bajó una dama distinguida que preguntó por el paradero del general Chiang-Kai-Shek. "Yo," dijo ella,

(Sigue en la página 7, Col. 2.)

¡Ay de Mí si no Anunciare el Evangelio!

Por Santiago Canclini.

Vivimos sin duda en una época singular de cambios y, según cómo se la juzgue, de progresos y de retrocesos sorprendentes. La aparición de nuevas necesidades y de nuevos valores en la sociedad van acompañados del derrumbe de principios e ideas que parecerían eternas, o por lo menos, establecidas definitivamente. Se ha dicho y se ha repetido que las iglesias deberían encuadrar su acción dentro de las necesidades del mundo actual; habría que ajustar métodos, modificar ésto y cambiar lo de más allá. Es posible que así sea, porque una cosa son los principios cristianos inconmovibles y otra los métodos, muchas veces circunstanciales. Sin embargo, hay métodos que por su origen y cualidad participan de las características de los principios: eso sucede con la predicación que, a pesar de ser un medio y no un fin, fué establecido por Jesús como método permanente para la extensión de su Reino en la tierra.

La responsabilidad de predicar es tan grande hoy como cuando Jesús dió el grande mandamiento: "Id y predicad el Evangelio....." El mismo Maestro encareció el uso de este método de acción cuando dijo: "Vamos..... para que predique también allí, porque para esto he venido." Fué ésa la tarea primordial de los apóstoles y aún de los creyentes durante las primeras generaciones, pues "iban por todas partes llevando la Palabra." Fué la responsabilidad que expresó Pablo: "¡Ay de mí si no predico el Evangelio."

Desde aquellos días hasta ahora han cambiado mucho los métodos pedagógicos y de propaganda, que en una u otra forma son adaptables a la propagación y enseñanza del Evangelio, pero ello no implica que la predicación pueda ser descartada por anticuada. ¿Acaso eran más aceptables para el mundo de los tiempos apostólicos la forma y el fondo del mensaje evangélico que para el nuestro? Era ya entonces por el disparate de "la locura de la predicación" que agradó a Dios salvar a los creyentes. Eso en cuanto a la forma, y en cuanto al fondo. "Nosotros—confiesa Pablo—predicamos a Cristo crucificado, a los judíos ciertamente tropezadero y a los gentiles locura." Ni la predicación ni su anuncio de la Cruz estaban, ni están muy de moda, pero entonces, como ahora, para los que han oído y aceptado ese mensaje es "potencia y sabiduría de Dios."

Es natural que no basta predicar, es necesario predicar el Evangelio. La forma de hacerlo debe adaptarse al ambiente, al lugar y a los oyentes como lo hicieron Jesús y los apóstoles, pero esa variación de métodos y formas no deberían esconder y menos anular la verdad que lo motiva.

Predicar al mundo inconverso solamente una ética cristiana sería caer en el error de la Iglesia Católica, que hace de las obras meritorias el medio de alcanzar la gracia, sería esperar manifestaciones de la vida antes que la vida misma existiera. Hacer de la predicación a los de afuera solamente una cuestión de un mayor anhelo de justicia social, sería no solamente presentar los efectos de la vida cristiana sin fundamentar su causa sino también olvidar el carácter íntimamente personal de la regeneración como célula inicial de todo mejoramiento social real y permanente. Circunscribir la predicación a un esfuerzo dirigido a la "búsqueda de la verdad" y aún a la búsqueda de Dios, sería quedarse en el terreno de la filosofía o de la religión que andan tanteando para hallar un camino, mientras que el Evangelio es el anuncio de las "buenas nuevas" de que Dios busca al hombre, que le busca porque le ama, que le busca por medio de Cristo, que es el Camino, la Verdad y la Vida, y que "murió por nuestros pecados y resucitó para nuestra justificación"; que le busca para perdonarle, para regenerarle por su Espíritu, para hacerle posible una vida nueva, de amor y de servicio en este mundo y asegurarle la salvación en la eternidad. En una palabra, el Evangelio implica la gracia de Dios e incluye el escándalo de la Cruz como único medio de redención.

Nuestro mundo necesita de esa predicación. Lo necesita pese al adelanto de la técnica y de todas sus otras conquistas. Las necesidades morales y espirituales del hombre en el fondo son las mismas y la gloria del Evangelio, como Cristo mismo, es su universalidad en el tiempo y en el espacio, estando por encima de las circunstancias que puedan rodear a la humanidad. Dijo bien sin duda el veterano Roberto E. Speer de la Iglesia Presbiteriana en el último Congreso Bautista Mundial:

"¿Cuál es nuestro común adversario? El mismo que afrontó y con quien luchó el Evangelio al principio. Un amigo que está en el lugar peor del conflicto en Europa me escribió: 'Estamos volviendo a la concepción cristiana primitiva del mundo. El mundo no es un material plástico para ser fácilmente moldeado. Hay en él un elemento hostil, demoníaco'. La Iglesia tiene que luchar inquebrantablemente contra principados y potestades, por su fe y cristianismo, y para la conversión de los pueblos y el esparcimiento del Evangelio.... La Iglesia no está empeñada en un mero movimiento reformista o educacional, o aun menos en un desfile o batalla simulada, sino en una lucha de vida o muerte, una lucha en las tinieblas entre grandes males y el Verbo."

Bienaventuradas las iglesias que pueden hacer obra de servicio social ayudando al pobre, al huérfano, al anciano y a la viuda; las que pueden luchar en pro de la justicia cívica y social propendiendo a la conquista de las libertades públicas o influeyendo para una mejor distribución de lo que Dios ha puesto en el mundo para beneficio de los hombres; las que pueden hacer obra educacional sobre todo donde hay ignorancia en las masas para desarraigar, pero necesario es no olvidar que no es esa la primordial misión de las iglesias. En último término eso mismo podrán llegar a realizarlo otras instituciones ya sean seculares o relacionadas con las iglesias, pero sólo las iglesias podrán hacer a este pobre mundo el supremo bien de llevarle el evangelio de la redención.

Finalmente, esta responsabilidad de predicar el Evangelio debe ir acompañada del sentimiento ineludible: ¡Ay de mí si no lo hago!

¡Ay de la iglesia que no predique el Evangelio! Ha perdido el primer amor por el cual vino a la existencia y se ha decretado su propia muerte, pues a pesar de su nombre de estar viva, está muerta. Al principio del cristianismo las iglesias tenían más el carácter del movimiento que avanza que de un cuerpo que se detiene y se organiza. Sin embargo, a pesar de la necesidad de "establecer iglesias" y organizarlas debidamente para que sigan subsistiendo a través del tiempo, el peligro está en que se transformen sólo en un organismo y pierdan la visión de un mundo que perece afuera. Es el peligro en que están las iglesias misioneras de nuestra América Latina cuando llegan a la segunda o tercera generación de su existencia: que lleguen al estancamiento, o simplemente, que se conformen con el crecimiento vegetativo.

Siempre hay más vida y progreso en aquellas iglesias que buscan con celo al perdido. Suele suceder que donde no se hace, se gastan los esfuerzos que serían necesarios para salvar al vecino, en hacer planes y tomar resoluciones para salvar a toda la sociedad, el mundo entero. Las observaciones recogidas por el autor en su reciente viaje a través de la mayor parte de las Américas no han hecho sino confirmarle en esta idea.

¡Ay del ministro que no predique el Evangelio! El mundo necesita de la predicación, y son los pastores aquellos que han sido llamados especialmente por Dios para ello; es la suprema misión de su vida. En las actuales condiciones parecería que como nunca el ministerio pastoral es múltiple en sus funciones, sin embargo, debiera ser tenida en cuenta la resolución de los apóstoles de no seguir ocupándose de "las mesas," cuando hubo otros que podían realizar esas tareas, para dedicarse a la predicación de la Palabra.

¡Ay del creyente que no predique el Evangelio! Es evidente que la Iglesia Católica está demostrando en los últimos años una pujanza y agresividad nueva en nuestros países. En gran parte el secreto está, sin duda, en la mayor participación de los fieles en las tareas que antes estaban exclusivamente a cargo del clero, o que no se realizaban. En otras palabras, es la adopción de los métodos protestantes de acción, bajo el nombre de Acción Católica. Pío XI la definió así: "La participación del laico en la acción de la Iglesia, en la obra del mismo Jesucristo, para la salvación de las almas y para la dilatación del Reino de Cristo en cada individuo y en la humanidad misma."

¿Podría negarse que esto es bíblico? ¿No ha sido cada creyente rescatado para anunciar las virtudes de Aquel que lo ha sacado de las tinieblas a la luz admirable? Especialmente la juventud debiera ser imbuída del sentimiento heroico de la predicación. Predicar es ser heraldo, es proclamar, ¿y qué misión más atrevida que la de anunciar la redención del hombre y su regenación por medio del Crucificado?

¡Ay de la Iglesia, ay del ministro, ay del creyente..... ay de mí—nos ayude el Señor a decir de rodillas, pidiendo las fuerzas para realizarlo—si no predicare el Evangelio!

(Viene de la página cinco.)

"soy su esposa, y vengo para compartir su prisión."

Los oficiales rebeldes quedaron asombrados, y el general "rojo," no pudiendo negar el pedido de una mujer tan heróica, le concedió permiso para reunirse con su esposo. Pero, a los pocos días, el general notaba que Chiang-Kai-Shek y su esposa pasaban una hora juntos cada mañana conversando en la mayor intimidad. Esto le hizo sospechar que estaban tramitando un plan para evadirse, y a fin de evitar la consumación de tal proyecto, solicitó, pero con toda gentileza, permiso para acompañarles a esta hora. Muy extrañado quedó cuando los presos manifestaron el mayor placer al oír su petición.

Resultó que esta hora diaria fué dedicada por los presos distinguidos a la lectura de las Sagradas Escrituras y a la oración con Dios. Con cuanto gusto, pues, aprovecharon la oportunidad para explicar al general comunista las verdades gloriosas del evangelio de Cristo. Y éste también llegó a comprender su necesidad como pecador ante Dios y confió definitivamente en Cristo por la salvación de su alma. De modo que estos dos generales, que habían sido hombres crueles y tiranos vindicativos, llegaron a ser "hermanos en la fe de Cristo," con corazones rebozando de amor el uno para el otro, y para con todos sus semejantes.

(Sigue en la página 9, Col. 2.)

La Agonía Religiosa de León Tolstoi

Por M. A. Pellicier.

(Conclusión)

Tolstoi y el retorno a la Teología: El verdadero arte, como la verdadera ciencia, extrae su vitalidad del espíritu. Todo arte verdadero como toda ciencia verdadera es la expresión de lo espiritual del hombre. La verdadera ciencia es la ciencia del espíritu. Proclama la vuelta a la metafísica y a la teología.

El pensador y el artista derivan su inspiración del sufrimiento. El pensador debe sufrir con el pueblo. "El sufrimiento y el sacrificio serán siempre patrimonio del artista y del pensador. Transfiguración para el servicio.

Tolstoi y la Sociedad: Cree que la sociedad organizada es mentira. "Gracias a los sufrimientos adonde me conducía el mal camino, reconocí la mentira de nuestra vida. Y al reconocer que me extraviaba, tuve la audacia de ir solo al pensamiento, allí donde me llevasen la razón y la conciencia, sin considerar a dónde me conducirán," "en lugar de tenerme por grande, considerarme muy pequeño."

Ana Karenina es la protesta del amor ante la frialdad y la incomprensión. El hombre encastillado en su propio yo olvida que la mujer es un ser humano. Es la protesta contra el convencionalismo social, que pasa por alto la tragedia íntima de la mujer incomprendida. La sociedad palpa las apariencias y eleva al hombre que "ama metódicamente." El amor es vida, y el amor rompe muchas veces los diques que el convencionalismo social fija.

Tolstoi cree en la bondad innata en el hombre. Arde en deseos de llevar a la realización el Sermón de la Montaña. "El pensador, el pintor, no deben cernerse en la serenidad de las alturas olímpicas, como tenemos por costumbre el imaginarlo. El pensador, el pintor, deben sufrir con los hombres para salvarlos y consolarlos."

La Vida—inquietud eterna: Tolstoi sintió el "aguijón del demonio de la inquietud," como dijera Nietzche. Inquietud y pasión por el hombre. Inquietud espiritual que lo empujó a vivir el Sermón de la Montaña. Apóstol de la "no resistencia al Mal" confiando en la bondad divina. Soñaba con un nuevo tipo de revolución. Una revolución en la cual no intervendrían los odios y en la que serían ahorradas las víctimas. Percibió el estado latente en el espíritu de las masas y trató de buscar solución al problema. Ataca el problema social desde el ángulo del reformador y sociólogo y niega el principio de la propiedad agraria privada.

Resurrección: Tolstoi cree en la bondad ingénita en el hombre. El hombre conserva un resquicio de bondad, y la revolución moral es posible mediante la eradicación de las injusticias y privilegios de casta. El problema social conmueve íntimamente sus entrañas. El problema agrario cobra "sentido espiritual" en el pensamiento del genio ruso.

El hijo de Tolstoi expresó los siguientes pensamientos en torno a la personalidad de su padre: "Mi padre era sincero en sus pensamientos. Su ansiedad espiritual era genuina. A pesar de tan angustiosas sombras surge mi padre como el apóstol del Cristianismo, apóstol de las ideas religiosas universales. Para él, la fe era la base de la vida. Mantenía el principio de que el mal no debía combatirse por medio de la violencia. Sus obras son poemas espirituales puestos en forma novelesca." Llegué a concebir una gran idea. Era necesario crear una nueva religión inspirada en la religión de Cristo, purificada con sus misterios y sus dogmas. Me siento capaz de sacrificar toda mi existencia a la realización de este propósito.

Tolstoi y Cristo: Cristo domina el pensamiento de Tolstoi. El intérprete del sentido de la historia, Nicolás Berdiaeff, en su obra "La Afirmación Cristiana y la Realidad Social," dice: "Tolstoi no reconocía la libertad del hombre, y no veía la maldad que existe en lo profundo de la naturaleza humana. De modo que para vencer el mal no recurría a la ayuda divina, a la gracia, sino que exigía solamente una modificación de conciencia. Para él, Cristo era el gran educador de la vida. Tolstoi consideraba fácil la realización del cristianismo en la vida, porque es más fácil, más ventajoso y más prudente vivir conforme a la ley del amor que según la ley del odio adoptada por el mundo. Cristo nos enseña a "no hacer tonterías." Cristo domina su pensamiento, pero su fe en la bondad del hombre obscureció la visión de la realidad del pecado."

Tolstoi Incomprendido: El conflicto interior del genio ruso pasó inadvertido en su época. Su utopía "de una revolución moral sin derramamiento de sangre" se perdió en el vacío de la época. La época desoyó la voz de su visionario. El craso materialismo imperante en la Iglesia Católica Ortodoxa se impuso sobre el idealismo tolstoyano. Rusia caminó hacia la revolución sangrienta.

P E R M I T A

que "Puerto Rico Evangélico" visite su hogar quincenalmente y se hará de un verdadero amigo. Sólo le cuesta $1.00 al año.

Indumento y Vida

(De "Luminar")

Por Alberto Rembao.

Teoría de la verdad como vehículo de aproximación a la libertad. Libertad es en esencia verdad; pero verdad es cosa dura de arrancarle a la cantera del existir; porque verdad es como picacho andino inaccesible y frío, que mientras más alto, más solo. Picacho al que se llega, cuando se alcanza, por senderos ocultos de creencia arracional. Arracional no va contra la razón, pero la supera. Sendero de la creencia que se tiende cuesta arriba por abras de voluntad. Creencia que es camino; caminante que es vida.

La salvación consiste en buscar el punto de contacto entre lo que uno hace—negocio de vida— y lo que uno cree—asunto de superación de la vida. Lo que significa efectuar las nupcias de la filosofía con su objeto vital. Porque la creencia de nada sirve si no afecta de algún modo a la vida. La creencia es, también, como mirador desde cuya almena se puede divisar la otra orilla del río. La vida es la suma de placeres y dolores, de contratiempos y dulzuras, que informan el cuerpo de lo cotidiano. La vida es el supuesto de los siglos, el dado eterno con que jugar a la metamatemática. Cuando el viviente se percata de aquélla, ya está allí.

El determinismo impera cuando menos hasta antes del nacer. Uno no comienza; lo comienzan. Se llega al escenario no por voluntad propia, sino que de persona anterior generadora que a su vez llegó de la misma manera. Así, la vida es premisa axiomática que no se puede torcer. Quien dice "quiero vivir mi propia vida" no sabe lo que es la vida. Lo que se vive es una estofa que se le presenta con que tejer uno su túnica. La iniciativa individual tiene que ver con lo de la forma y el adorno. Pero el material es insubstituible y único.

La creencia es de lo que atañe a la forma y al adorno. Es elaboración que comienza en el tiempo cuando el hombre primitivo levanta por primera vez la cabeza rumbo de las estrellas, y que va creciendo en riqueza de textura con el correr de la experiencia de la especie. Experiencia es dolor. Es crugido de tendón que se extiende en impulso de creación. Es desgarramiento de la iniciación, y angustia de la gestación y dolor acerbo del alumbramiento. El dolor es director de todo avance y partera de toda realización. El placer sumo para ser sumo tiene que llevar sus adornos de dolcr. Dolor de la espera angustiosa del momento deseado.

Forma y adorno de la creencia que, aunque artificiales, le son indispensables a la vida. Vida sin adorno de creencia es como cuerpo desnudo sujeto a los rigores de la intemperie. Indumento de la interpretación, tentativa de respuesta a la pregunta sin contestación del porqué de todos los porqués. Filosofía es respuesta provisional que sirve para apaciguar el ánimo y permitir que la vida siga en su marcha rumbo de la siguiente inquisición. Cobija que abriga por un lado y que cubre por el otro. Manto que viste a la vida de decencia, porque la desnudez es desagradable al ojo de tercero; porque la belleza anatómica es relativa y puede que hasta irreal. Por cada cuerpo hermoso de toda hermosura parece que hay nueve feos, máxime en los tiempos de la madurez y **a fortiori** en los de la senectud.

Punto de coincidencia entre lo ideal—que es lo de la creencia—y lo real—que es lo de la vida—: punto de sumisión y obediencia. Paradoja: que el cuerpo tiene que ajustarse al vestido, y no al revés, como se dice entre la gente del foro y el mercado. Contradicción que no contradice, sino que afirma, cuando se recuerda que el vestido es figura, y que figura no se admite como elemento lógico. Es figura de la forma futura. La creencia indumentaria es como jalón que arrastra a la vida desnuda a su etapa siguiente de vida vestida. Vida desnuda, etapa del hombre aislado y solitario; vida vestida, estadio del hombre reunido en sociedad. Vida entera y bien integrada, la que se ajusta al vestido, cuando el vestido "logra sengir los contornos mismos de la vida como esos paños de mármol en que los escultores de la antigua Grecia imprimían el tremor milagroso de la carne humana." Traje y cuerpo que coinciden y se entallan a la recíproca al grado de fundirse en uno. Vida que a pesar de su entalle, y por virtud de él, sigue siendo vida, y luego, vida superior.

(Viene de la página 7.)

El general rebelde inmediatamente dispuso la libertad del generalísimo. A la sazón la prensa mundial se hizo eco del sensacional secuestro de Chiang-Kai-Shek y de su subsiguiente liberación. También publicó la noticia de que el general sublevado se había puesto voluntariamente a la disposición del gobierno central para recibir el castigo que le correspondiera. ¡Pero los diarios no informaron sobre los motivos que le impulsaron a humillarse y exponerse a sentencia de muerte! Es innecesario agregar que fué indultado.

¡Tal es el poder del evangelio! El evangelio verdadero de Cristo es el único poder moral y espiritual que puede quitar los odios, producir el amor y salvar al pecador del pecado y todas sus funestas consecuencias, tanto en la vida presente como en la eterna morada.

De la revista "Libertad," Buenos Aires.

LIGA EPWORTH DE PUERTO RICO

Programa del Décimo Sexto Instituto de Ligas Epworth de Puerto Rico, que se celebrará en el Instituto "Robinson" de Hatillo, Puerto Rico, durante los días 22 al 26 del mes de Julio de 1940.

Programa de Estudios para las mañanas del 23 al 26.

6:00 Hora de levantarse.
6:45 Hora quieta.
7:15-7:40 Desayuno.
7:45-8:15 Servicio matutino (Director) Juan Hernández Vallé.

La Juventud en Acción

8:30-9:25 1.—En sus Horas de Ocio. Rdo. Tomás Rico Soltero.
2.—En su Iglesia. Sr. Rafael Angel Maldonado.
9:30-10:25 1.—En Preparación para la Vida Matrimonial. Rdo. Juan Orlandi Bairán.
2.—En sus Horas de Ocio. Rdo. Tomás Rico Soltero.
10:30-10:45 Receso.
10:45-11:40 1.—En la Preparación de un Mundo sin guerras. Dra. Esthercita T. Wellman.
2.—En la Orientación Personal. Dr. C. R. Wellman.
11:45-12:15 Himnología. Sr. Radamee Orlandi.
12:30 Almuerzo.

Programa General.—Lunes 22.—Sesión de la noche.

6:35-6:45 1.—Pase de Lista.
2.—Nombramiento de los Comités.
a. Proyectos y Asuntos Nuevos.
b. Resoluciones
c. Ponencia.
d. Otros Comités.
6:45-7:45 Servicio vespertino a cargo del Rdo. J. E. Marrero.
Receso.
8:00 Recepción en el Instituto "Robinson". Dirigirá el Cuarto Vicepresidente de la Liga Epworth Insular.
a.—Bienvenida, a cargo de la Liga Local de Hatillo.
b.—Mensaje del Presidente de la Liga Epworth Insular.
c.—Reunión Social, a cargo del Cuarto Vicepresidente.

Martes 23.—Sesión de la Tarde.

2:00 Negocios, a cargo del Presidente.
a.—Informe del Comité de Credenciales.
b.—Pase de Lista.
c.—Lectura y aprobación del Acta anterior.
d.—Informe de la Oficialidad por escrito.
3:15-5:00 Juegos al aire libre. Bajo la dirección del Rdo. de la Rosa.
Receso.
6:30-7:00 Servicio vespertino. Dirección a cargo del Rdo. J. E. Marrero.
Receso.
7:30 Servicio. Dirigido por el 1er. Vicepresidente.

Miércoles 24.—Sesión de la Tarde.

2:00 Negocios. Bajo la dirección del Presidente de la Liga Epworth.
a.—Pase de lista.
b.—Informe del Comité de Resoluciones.
c. Informe del Comité de Ponencia.
3:15-5:00 Juegos al aire libre, a cargo del Rdo. F. de la Rosa.
Receso.
6:30-7:00 Servicio vespertino, a cargo del Rdo. J. E. Marrero.
Receso.
7:30 Servicio a cargo del 2do. Vicepresidente.

Jueves 25.—Sesión de la Tarde.

2:00 Negocios, a cargo del Presidente.
a.—Pase de lista.
b.—Asuntos Pendientes.
c.—Elecciones.
3:15-5:00 Juegos al aire libre, a cargo del Rdo. F. de la Rosa.
Receso.
6:30-7:00 Servicio vespertino, a cargo del Rdo. J. E. Marrero.
Receso.
7:30 Dirige, Mr. Wellman.
FOGATA.

NOTA:—La hora para la Instalación de la Directiva, será señalada en el Instituto; en dicho servicio actuarán los Rdos. Jorge Richardson, Ramón Gómez, J. Orlandi Bairán, Juan Hernández Vallé, José Seguí y Alfredo Rivera, (el Padre de los Institutos).

Igualmente sucederá con la hora de la Santa Cena; y oficiarán en dicho acto los Rdos. C. R. Wellman, F. D. de la Rosa, P. T. Méndez, T. Rico Soltero, Jorge Rivera, Molinari Laboy, P. Rosa Viruet y Jesús M. Amaro.

DECIDASE HOY MISMO

No es después de que el buque ha chocado contra una roca en alta mar cuando el comerciante asegura sus mercancías, sino que hace esto antes de que el barco salga del muelle. Haga usted lo mismo con su alma. Hoy es el día de salvación; por lo mismo no espere que venga el día de su muerte para arreglar el negocio más importante de su vida.

SECCION POETICA

EL CRISTO DE LA ERMITA

En rústico paraje,
a la vera del camino,
una ermita silenciosa
se levanta entre el follaje;
hace tiempo que es albergue
del paciente campesino,
y morada de reposo
para el pobre peregrino
que camina por la vida
en penoso y largo viaje.
Está llena de fragancias;
madreselvas y rosales
la saturan con esencias,
y perfumes
de las selvas tropicales.

Esa ermita resplandece
con el sol de la mañana,
y recibe el dulce beso
de las tardes placenteras.
Entre el bosque que se agita
se oye el toque de campana,
que entreteje con sus ecos
la plegaria vespertina;
desde Ocaso el sol le manda
sus caricias postrimeras.

Cuentan viejas tradiciones
que la ermita silenciosa,
grave y sólida,
que se oculta entre los copos
de la selva rumorosa,
es la herencia de otros siglos,
—populares narraciones lo refieren,—
de otros siglos que se fueron;
esa fe hecha cultura,
en la raza mexicana;
que dejó a la raza azteca
para alivio de amargura,
el ferviente misionero,
de la raza castellana.

En el peñón desnudo
que de místico altar sirve a la ermita,
sobre un madero rudo,
entre las sombras de la nave oscura,
el cuerpo de Jesús, el Nazareno,
como en vasto proscenio se levanta,
manso, paciente y bueno,
ofrendando su vida pura y santa.

La tragedia afrentosa del Calvario
se retrata de nuevo en esa escena.
La faz de Cristo, pálida se mira,
¡triste! de angustia llena;
parece desprenderse hondo suspiro
de su pecho transido por la pena.
Una mirada de dolor parece
la que lánguida tiende hacia el espacio.
Resignación en su semblante tiene.....
¡Clemencia pide con mirar profundo,
compasión y piedad;
paz y consuelo
para los miserables de este mundo!

Con sus ojos de añil que al cielo eleva,
compadecido pide por la gleba;
por ese proletario abandonado
que cual hoja llevada por el viento
rueda por el erial, sin fe y consuelo,
bajo el peso de eterno sufrimiento.

El viandante que pasa
con su alforja de penas,
al contemplar la ermita se detiene,
penetra al claustro en que la efigie se halla,
y en plegaria derrama su querella,
que al salir de su pecho atribulado,
deja, de su dolor, sangrienta huella.
El Cristo se desprende del madero,
transformando su rostro de amargura,
de angustia y de pesar,
de hondo quebranto,
en un rostro circuído de ternura.
Al viandante consuela
con palabras de aliento,
lo llena de esperanzas,
y mitiga su pena y sufrimiento.
El Cristo de la ermita
diariamente conforta al peregrino,
al que viene a pedir gracia y ventura,
al que busca una ayuda en su quebranto,
al que anhela una mano cariñosa
que enjugue con amor su triste llanto.

Han pasado los siglos
y la ermita es fuente que conforta al desvalido,
porque el Cristo que se halla entre sus sombras
es manantial fecundo de esperanza,
es reguero de luz, dicha y consuelo,
de amor y de ternura,
para todos los pobres de este suelo.

J. T. Ramírez.

SICUT NAVIS

Señor ¿hoy, o mañana....? El barco está ya listo,
y sólo espera tu orden para poder zarpar;
las gentes del contorno atónicas me han visto
cogiendo de la playa
las redes y las velas tendidas a secar.

Señor, cuando Tú quieras. ¿Dónde irá la nave?
Lo ignoro; mas tus brazos, abiertos siempre están.....
Luché, sufrí..... Mi vida fué igual a la del ave
errante y solitaria,
que cruza por las olas que vienen y que van.

¿Adónde.....? ¿A la lejana estrella que escintila
en el espacio inmenso.....? ¿Al sur, o al septentrión?
No sé; mas mi esperanza en Ti se halla tranquila:
¡yo sé que he de encontrarte,
en medio de la nube, o la constelación!

Azul, el mar tranquilo; azul también el cielo.....
La lona empieza a inflarse con su rumor.....
¡Señor, cuando Tú mandes agitaré el pañuelo
a los que deja el barco
sobre la playa negra del Mar y del Dolor!

Nicardo Nieto.

TRIPTICO

¿Quién menoscaba mis bienes?
DESDENES
¿Y quién aumenta mis duelos?
LOS CELOS.
¿Y quién prueba mi paciencia?
AUSENCIA.

De ese modo en mi dolencia
Ningún remedio se alcanza,
Pues me matan la esperanza,
DESDENES, CELOS Y AUSENCIA

¿Quién me causa este dolor?
AMOR.
¿Y quién mi gloria repugna?
FORTUNA.
¿Y quién consiente mi duelo?
EL CIELO.

De ese modo yo recelo
Morir de este mal extraño,
Pues se aúnan en mi daño
AMOR, FORTUNA Y EL CIELO.

¿Quién mejorará mi suerte?
LA MUERTE.
El bien de amor: ¿Quién lo alcanza?
MUDANZA.
Y sus males: ¿Quién los cura?
LOCURA.

De ese modo no es cordura
Querer curar la pasión,
Porque los remedios son:
MUERTE, MUDANZA Y LOCURA

LA CONVENCION BAUTISTA DEL NORTE EN ATLANTIC CITY

En el eclesiasticismo democrático de la acción bautista en los Estados Unidos funcionan las iglesias locales, las Asociaciones de distritos, las Convenciones de estados y las Convenciones mayores, incluyendo estas últimas un perímetro geográfico de mayor extensión. Se celebran en este país, anualmente, tres de estas Convenciones, o asambleas grandes: La Convención Bautista del Norte, La Convención Bautista del Sur y la Convención Nacional Bautista.

Estas Convenciones mayores vienen a ser el centro principal de expresión amplia, de cooperación constructiva, de organización estudiada, de sugerencias democráticas, de información detallada y de estímulos inspiradores en la obra denominacional bautista en América y en los campos misioneros.

El grupo de obreros representantes que se reunen en estas Convenciones es generalmente más numeroso, el programa de acción más amplio, la visión más extensa, la expresión más vigorosa, la información más completa. Por eso estas Convenciones nos ofrecen la oportunidad de palpar los valores positivos de nuestra denominación en su integridad espiritual, en sus capacidades intelectuales, en sus organizaciones misioneras y en la intensidad y extensión de su obra.

Este año, durante los días 21 al 26 de mayo, la bella ciudad de Atlantic City recibió, con amable y eficiente hospitalidad, a la Convención Bautista del Norte. La ciudad de Atlantic City ha sido propiamente llamada "La Feria del Mundo". Su situación geográfica y sus bellezas naturales forman un bellísimo marco el que armoniza admirablemente con el cuadro encantador de sus bellezas interiores. Está situada en una isla, en la costa del Atlántico, y mide diez millas de largo y tres millas y cuarto de ancho. Se extiende la isla paralela a la costa del continente en una distancia de cerca de cinco millas, siguiendo luego en dirección nordeste, mostrando bellísimas bahías y pintorescos paisajes. Dista la ciudad sesenta millas de Filadelfia y 125 millas de Nueva York. Tiene una población de 75,000 habitantes, 1,500 hoteles y 75 millas de calles pavimentadas. Su parque de recreo, que es una feria permanente, mide cerca de 10 millas de largo y costó cinco millones de dólares. Es la ciudad de las Convenciones en este país. Se celebran en ella un promedio de 500 Convenciones al año. Tiene el edificio de Convenciones más grande del mundo, el que acomoda 45,000 personas en su auditorium principal, y costó quince millones de dólares. En este bello e imponente edificio se celebró la Convención Bautista del Norte este año.

Ya es un viejo hábito entre nosotros salir de nuestras asambleas, o Convenciones, diciendo que "la última fué la mejor, la más gloriosa, etc. etc." Yo no puedo decir ésto de la Convención Bautista del Norte este año, porque es ésta a la primera de estas Convenciones que asisto en este país, y no me es posible establecer comparaciones con las anteriores. Puedo decir que, a pesar de celebrarse bajo la sombra de la guerra en Europa, que a todos nos preocupa y nos entristece, fué una gran Convención. La delegación representativa llegó alrededor de 3,000 y la asistencia a cerca de 7,000. La organización fué maravillosa. La dirección admirable. El Presidente de la Convención, el Dr. Elmer A. Fridell, hombre que combina maravillosamente, en su personalidad atractiva, una gran cultura intelectual con una profunda piedad evangélica en una personalidad ejecutiva. Su voz, desde la dirección presidencial, caía sobre el numeroso auditorio como un tierno estímulo a la concentración espiritual. Ambiente realmente inspirador. Fraternidad expresiva y gozosa. Sentido de honda devoción y piedad. Visión evangelística. Todas las sesiones se llevaron a cabo entre oración y oración. A las once de cada mañana el Presidente "limpiaba la mesa" de todo asunto de discusión y entregaba la Convención al Dr. C. G. Brownville, el pastor de Tremont Temple de Boston, quien terminaba las sesiones de las mañanas con gloriosos estudios bíblicos, teniendo a Jesucristo como la luz del mundo en el fondo de todas sus disertaciones.

Entusiasmo religioso bien organizado y bien dirigido. Espiritualidad e inteligencia en admirable combinación caldeadas con el fuego interior de una pasión santa, la que ardía en las almas reflejándose en destellos de visión evangelizada y evangelizadora. Todo eso fué la Convención Bautista del Norte este año.

Los bautistas de este país expresan en las Convenciones sus inquietudes espirituales por los problemas que afligen al mundo. Por eso en el programa de la Convención aparecieron discursos, informes, estudios sobre "Reconstrucción Económica", "La Población Campesina", "Los Problemas Morales de las Ciudades", "La Fraternidad Cristiana", "¿Qué Programa Cristiano apelaría al Tipo Actual de Directores de Industrias y Negocios?", "Clínicas Espirituales," "La Educación Cristiana y la Democracia", "La Niñez en una Democracia", "La Situación Actual de los Bautistas en Europa", "Los Imperativos Sociales del Cristianismo," Roger Williams Redivivus", "Qué podemos hacer por los refugiados del Mundo" y otros temas, los que fueron tratados admirablemente por los hombres de gran capacidad.

(Continuará)

CON CRISTO, UN MUNDO NUEVO

es el tema elegido para el congreso latinoamericano de la juventud.

Con motivo del viaje del presidente de la Comisión Organizadora Central, Dr. Rafael R. Hill, para asistir a la Conferencia General Metodista, ha asumido interinamente la presidencia de dicha comisión el Dr. Arturo Sánchez Palacios, joven médico bautista residente en Montevideo.

Como lo suponíamos, el viaje del Dr. Hill ha de ser sumamente beneficioso para nuestro Congreso. Ya hemos tenido noticias suyas de Nueva York, por medio de las cuales nos manifiesta haber tenido extensas conversaciones al respecto con el Dr. Alberto Rembao. Nos habla, asímismo, de sus proyectos de verse con otros dirigentes de la obra evangélica que podrán prestar su apoyo a esta empresa.

Todos los que estamos empeñados en hacer de Lima 1941 un gran Congreso, nunca estaremos suficientemente agradecidos al Dr. Rembao por el interés con que ha acogido esta iniciativa y la magnífica ayuda que está prestando en todo sentido para llevarla adelante.

Otro amigo a quien debemos especial agradecimiento es al Dr. A. Pereira Alves, de Cuba. Su interés por el Congreso lo manifestó tan pronto como tuvo conocimiento del proyecto. Espontáneamente se ha dedicado a la tarea de escribir sueltos sobre Lima que envía a diferentes periódicos. Esta propaganda es muy eficaz.

El Congreso ya tiene su lema. Del resultado del concurso ha salido triunfante "Con Cristo, un Mundo Nuevo." Para elegirlo se ha seguido el siguiente procedimiento: Como se recordará, se dió oportunidad, durante un lapso de tiempo, para que todos los que así lo desearen enviaran lemas al concurso. En esta forma se obtuvieron poco más de 60, procedentes de distintos países. Estos fueron sometidos a todos los miembros de la C. O. C. a quienes se pidió eligieron diez en or-

den de preferencia. Al lema votado en primer término se le asignaron 10 puntos, 9 al segundo, y así sucesivamente hasta el décimo. Luego se hizo el cómputo de votos correspondiente, y en esa forma se obtuvo el resultado.

De Cuba tenemos buenas noticias. La juventud espera celebrar su congreso nacional el próximo agosto. De el surgirán los delegados para Lima, y posiblemente la federación de la juventud evangélica cubana. Esto significa que otro núcleo juvenil será representado más sólidamente en el congreso continental.

De la República Dominicana siempre recibimos cartas muy alentadoras de Julio César Martínez, secretario ejecutivo de la federación de juventud. Confiamos que en su congreso anual, que debe celebrarse en agosto, esta juventud pueda elegir sus delegados a Lima.

Tenemos noticias del Ecuador que nos indican que la juventud de ese país está mirando con simpatía al Congreso de Lima. Esperamos que la entidad juvenil recientemente formada, "Luz y Redención," signifique mucho en el sentido de una mayor vinculación de los ecuatorianos con la juventud del continente.

La juventud puertorriqueña celebrará su congreso nacional en octubre o noviembre. A través de una carta del Sr. Ismael Castillo M. se puede advertir el interés que hay en la isla por este movimiento juvenil.

El presidente de la flamante Federación Juvenil Evangélica de Colombia, el Sr. Luis Alberto Quiroga Gil, quien fué elegido delegado a Lima en el congreso celebrado el pasado año. También irá a Lima, si las circunstancias lo permiten, el Sr. Héctor Valencia. En un interesante opúsculo "Colombia Trail Brazers," aparecen las fotografías de estos jóvenes y se hace referencia a sus nombramientos.

Ha sido nuevamente elegido presidente de la Federación de la Juventud Metodista del Perú el Sr. A. Rojas S. Le acompañan el Sr. Wenceslao Bahamonde en la vicepresidencia y el Sr. Jorge Ribeiro Ibáñez en la secretaría. Esta comisión representarán también a la juventud metodista en todo lo relativo al congreso continental.

El Congreso Internacional de Educación Religiosa, con sede en Chicago, por intermedio de su director de la obra juvenil, Sr. Iván M. Gould, se ha puesto en comunicación con nuestra oficina. El "United Christian Youth Movement," que forma parte de dicho cuerpo, agrupa a doce importantes organizaciones de juventud de todo el país. Es posible que representantes de dicha entidad acompañen a la juventud latinoamericana en Lima.

La Asociación Mundial de Escuelas Dominicales, por intermedio del Dr. Forrest L. Knapp, secretario general asociado, se ha dirigido espontaneamente a nuestra oficina ofreciendo sus servicios para ayudar a la mejor realización del Congreso. Palabras tan alentadoras como las que contiene esa carta para nuestra empresa juvenil, significan un verdadero estímulo.

—Envío de la Oficina de Propaganda y Organización. 9 de Julio 1220, Rosario, Argentina.

EL TRABAJO RELIGIOSO EN EL INSTITUTO POLITECNICO

Por Samuel Corchado Ortega '41.

Una de las grandes ventajas del Instituto Politécnico sobre otras instituciones educativas, está en la atención esmerada que puede ofrecerle a la vida religiosa y espiritual de sus estudiantes. Quizás no hay en la isla un lugar tan apropiado para el joven estudiante desarrollar su personalidad como el colegio de las Lomas de Santa Marta.

El trabajo religioso en nuestro colegio recibe todo el cuidado necesario. La administración no ha pasado por alto que desde que apareció la luz que había de iluminar el cerebro del Dr. Harris, el mensaje de Nuestro Señor, había de ser la roca sólida sobre la cual se levantaría la hermosa realidad que daría cumplimiento a los ideales del soñador tejano. Todos los miembros de la facultad contribuyen a hacer más efectiva la labor religiosa en los servicios matinales que se celebran los lunes, miércoles y viernes, así como en las diferentes actividades en el campus. Paréceme que la influencia de la facultad hace que la labor religiosa sea más duradera. No es lo mismo oir a un ministro dando un testimonio de Dios, como oir a un profesor que por la naturaleza de su cargo no tendría que hablar públicamente del Evangelio. Pero en el Instituto el testimonio viene de los profesores de ciencias, de psicología, etc., lo mismo que de los ministros encargados de la obra. Es como si se dijera que nuestros profesores entienden que la verdad científica, lo mismo que la verdad religiosa, son ambas revelación del Espíritu por cuanto el Dios de la Verdad Eterna uno sólo es.

El pastor de la Iglesia, Rdo. Ramón E. Rodríguez Díaz, con la cooperación de los Dres. Morris y Huffman, tiene a cargo la dirección de la iglesia y la obra de predicación dominical la cual es prometedora. Este año hubo testimonios de fe públicos. Económicamente la Iglesia ha desarrollado muchas actividades, entre ellas la adquisición de un piano y un abanico eléctrico.

Lo más halagador de todo, sin embargo, es la impresión que deja en el estudiante la obra que se desarrolla. Los estudiantes tienen varios medios de darle expresión a sus ideas y a la vez trabajar activamente en la obra; entre ellos, la Fraternidad "E. J. E.", la YMCA la YWCA. De estas organizaciones la mas activa es la "F. J. E."

Así, pues, vemos que facultad, administración y estudiantado se abrazan en el momento dado en que Cristo dice: "ID Y PREDICAD". A este llamamiento el colegio en masa contesta: "HEME AQUI".

EXPOSICION DE PRENSA EVANGELICA

La Federación Dominicana de la Juventud Evangélica, con oficinas en San Pedro de Macorís, República Dominicana, tiene en proyecto la celebración de una Exposición Latinoamericana de Prensa Evangélica a fines de julio próximo.

En esta ocasión se discutirán los siguientes temas relacionados con la prensa evangélica: "Cómo hacer del periódico un factor positivo de evangelización," "Cómo influye el periódico cristiano en el hogar norteamericano" y "El mejor uso del periódico cristiano."

Se suplica encarecidamente a la prensa evangélica de la América Latina envíe cuanto antes dos ejemplares de su publicación, a fin de exponerlos al público. En estos están incluídos todos los periódicos y revistas que se publiquen al presente en lengua española.

El envío se hará al Sr. Julio César Martínez, Secretario Ejecutivo, Juventud Evangélica Dominicana, San Pedro de Macorís, República Dominicana.

EL CANTO DEL GRILLO

En diciembre último el profesor Jorge W. Pierce, de la Universidad de Harvard, inventó un aparato para registrar el canto del grillo, transformándolo en impulsos eléctricos. Descubrió que algunos grillos cantan con notas de 4,600 vibraciones por segundo mientras que otros llegan a 41,000 vibraciones, lo que sobrepasa en mucho el límite de percepción de nuestro oído, que sólo alcanza a sentir 18,000 vibraciones.

MISCELANEAS

UNION DE SOCIEDADES
de Esfuerzo Cristiano del Distirto de Aguadilla, P. R.

Muy espiritual resultó la Asamblea de la Unión de Esforzadores Cristianos del Distrito de Aguadilla, celebrada últimamente en el encantador pueblo de Aguada.

Desde bien temprano se constituyó la Asamblea. Las gentiles damitas de la Sociedad de Aguada nos obsequiaron con el distintivo de la asamblea, compuesto de una cruz y un corazón.

Ya a las nueve de la mañana estaba la delegada por San Sebastián, en el servicio devocional. La disertación del Rdo. A. Morales dirigida a la juventud fué acertada por la manera hábil con que abordó el tema. Los trabajos de la Asamblea fueron llevados a cabo dentro de la mayor cordialidad y amor cristianos. Antes de la elección de los nuevos oficiales, fuimos obsequiados con las piezas maestras de la Masa Coral de Maleza y Montaña. Los jóvenes de este coro y su director, nuestro amado hermano Luis Angel Toro, merecen sinceramente toda nuestra cooperación y felicitación. Los oficiales electos fueron: Presidente, Pablo Gutiérrez, de Quebradillas; vicepresidente, Luis Flores; secretario, Dionisio Ruiz Vélez, de Quebradillas; tesorera, Manuelita G. de Bernart, de Quebradillas; secretario corresponsal, Pedro Pablo Cancel, de Aguada, y vocales, los presidentes de las locales del Distrito no representadas. La instalación estuvo a cargo del Rdo. Roura.

Fueron planteados, entre otras cosas, los problemas de las sociedades locales. Esta parte estuvo a cargo del Rdo. Bernart, discutiéndose los problemas de las mismas, y a la verdad que resultó muy interesante, pues no solamente tratamos de saberlos sino de resolverlos. La reunión de la tarde terminó con el anunciado desafío de Volley Ball entre el equipo de Lares y el de Aguadilla, resultando vencedor el primero.

La reunión de la noche estuvo a cargo del Presidente electo, el hermano Gutiérrez. El tema del mensaje fué "El Reto del Anticristo," siendo desarrollado por el joven Juan B. Fernández.

No queremos terminar estas líneas sin dar las gracias a todos los que de una manera u otra cooperaron para que esta asamblea resultara un éxito. Hasta la próxima, que será en San Sebastián (el pueblo de Gloria) el Día del Trabajo.

Pedro Pablo Cancel,
Sec. Corresponsal.

CUADRAGESIMO ANIVERSARIO
de la Iglesia Evangélica de la calle Marina de Ponce.

Era la noche del 31 de mayo. El mes de las flores se despedía con su madre la primavera y abría la puerta para dar paso al verano. En esa noche memorable la Iglesia Evangélica Unida de la calle Marina celebraba su cuadragésimo aniversario.

Todo era primavera: la luz, la juventud, las flores, la música. El templo estaba invadido de creyentes y amigos que estaban ansiosos de presenciar el desarrollo del programa de aniversario que prometía ser muy atractivo e inspirador.

Después de la parte devocional, hubo la presentación del cuadro iluminado "Cristo, la Luz del Mundo." A mi entender, ésta fué la parte más inspiradora de todo el programa. Las luces fueron apagadas, y en la ventana central del púlpito apareció descubierto un cuadro iluminado cuyo sentido coincidía con el lema del aniversario: "He aquí, yo estoy a la puerta y llamo: si alguno oyere mi voz y abriere la puerta entraré a él, y cenaré con él, y él conmigo." Aquel cuadro del Cristo irradiando luz, tocando a una puerta, era la única luz del templo y supongo será la única luz en el corazón de todos los creyentes. El Lcdo. Bernabé Natal Martínez hizo una magnífica interpretación del significado del cuadro. Una vez encendidas de nuevo las luces, prosiguió el programa.

Un cuarteto cantó magistralmente el himno "Llaman, llaman," que estaba en unísono con el cuadro "Cristo, llamando a la Puerta." El Sr. Vicente Colón habló sobre los acontecimientos sobresalientes en la historia de la iglesia, y la Srta. Carlota Cofresí, misionera de la iglesia, hizo un resumen histórico del año pasado. El coro de la iglesia cantó el himno "He Aquí, que a la Puerta Estoy," también en armonía con el simbolismo del cuadro. El Rdo. M. E. Martínez tuvo a su cargo el sermón de la noche. Otro magnífico cuarteto interpretó el himno "A tu Puerta Cristo Está." Este precioso himno fué un llamamiento a la congregación que hizo sentir a Cristo muy cerca del corazón.

Después de escuchar la plática del Rdo. P. W. Drury, la congregación tuvo el privilegio de oir el coro de Yauco en el himno "Llaman, Llaman, ¿quién va Allá?"

Este programa tan bien coordinado fué un nuevo impulso para acercar a los creyentes más a Cristo y un llamamiento a los no creyentes para abrir el corazón al Cristo que llama.

Zenaida Carrión.

A LOS PASTORES METODISTAS

Se les avisa a todos los obreros Metodistas que ya está listo el Anuario para 1940.

Todos aquellos obreros que hasta la fecha no hayan hecho su pedido, traten de hacerlo lo antes posible. Toda correspondencia sobre este particular la pueden dirigir directamente al Rdo. Jorge Richardson, apartado 3, Ponce, P. R.

DEUDA DE GRATITUD

Bastante restablecida de las dolencias que me obligaron recluirme en la Clínica Perea de Mayagüez, regreso al hogar de mis padres en Sábana Grande. Confío en que mediante la divina voluntad curarán del todo mis dolencias.

Son mis palabras un mensaje de eterno agradecimiento a todas aquellas personas que se interesaron por mi salud; bien visitándome en la clínica, en el hogar, o bien hayan expresado verbalmente sus buenos deseos.

Quiero dar las más cumplidas gracias a las siguientes personas: Familia Natal-Rodríguez, de Ponce, y al médico-director del Hospital San Lucas de dicha ciudad. Al cuerpo médico de la clínica Perea de Mayagüez, bajo la competente dirección de Miss Cabrera, "head nurse" de dicha clínica, quien es una hermana muy consagrada en el Evangelio. Al cuerpo de maestros de la Marina N. House de Mayagüez; a miembros de las iglesias de Mayagüez ciudad; a los Rdos. Seda, Ruiz, Archilla Cabrera y otros hermanos más de pueblos limítrofes y de mi pueblo que me visitaron durante los días que estuve hospitalizada.

Sepan todos estos hermanos que agradecí sus visitas, las cuales fueron un bálsamo alentador en momentos de aflicción. Que el Señor nos bendiga y oren por mi salud, la cual espero recuperar totalmente mediante la divina voluntad de nuestro Padre Celestial. **Dunia Nazario.**

SOCIEDAD BIBLICA AMERICANA

Domingo de la Biblia

Las presentes líneas tienen por objeto expresar nuestra más sincera gratitud a todas aquellas iglesias y personas particulares que se interesaron, durante la campaña del Domingo de la Biblia, en recoger una ofrenda para un fin tan laudable como es el de facilitar los medios para la difusión de las Sagradas Escrituras.

Aprovechamos esta ocasión para exhortar a los indiferentes a fin de que se unan a los buenos amigos de esta Agencia y hagan también su parte en el noble esfuerzo de imprimir más Biblias, y así la Palabra de Dios pueda llegar a las más remotas regiones.

Lista de ofrendas del Domingo de la Biblia recibidas en la Sub Agencia de Puerto Rico:

Iglesia de Dios Pentecostal, $70.48; Misión Bautista, $66.01; Iglesia Evangélica Unida, $61.24; Misión Presbiteriana, $38.81; Varias Iglesias Independientes, $29.73; Misión Adventista, $26.74; Tabernáculo Defensores de la Fe, $20.47; Iglesia Discípulos de Cristo, $15.60; Iglesia Alianza Cristiana y Misionera, $7.73; Misión Luterana, $3.05; Iglesia Metodista, $2.00; Total, $341.86.

M. A. Valentine,
Sub-Agente

TERCERA IGLESIA

Bautista Española de Nueva York.

Ante numerosa concurrencia el coro de nuestra Iglesia celebró su Quinto Aniversario el día 10 de Mayo, (Día de las Madres) con un programa de cantos especiales. Los antemas, cantos clásicos y selecciones especiales fueron vocalizadas con gusto y acierto. Este coro se ha distinguido siempre por el conjunto de voces y el gusto que toma en la preparación de sus programas.

Este servicio de canto empezó con el antema: "Jehová es mi luz y salvación". Hubo algunos solos, informes del coro en estos cinco años, un número para demostrar el conjunto de voces de hombres y otro para demostrar el conjunto de voces de damas; también un monólogo dedicado a las madres, la historia del coro, un número titulado "Recuerdo de otros Años," y un pequeño mensaje donde se nos habló acerca de "Cinco Años al servicio de Cristo." El pastor de la Iglesia, Rdo. Arturo C. López, y el Director del Coro, hicieron entrega de Certificados y Honores a los miembros del Coro por los años de servicio en el trabajo del Señor. Este programa terminó con un hermoso antema titulado: "¿Quién puede tal amor contar?"

El Sr. Luis P. Velázquez, Director del Coro, organizó el coro hace cinco años, y más de tres cuartas partes de los miembros actuales han estado trabajando fielmente con él desde el comienzo de esta organización. En junio del año pasado este coro, con la ayuda de cuarenta miembros de la Iglesia, presentó a una concurrencia de mil doscientas personas de la comunidad evangélica hispana de esta ciudad la hermosa cantata: "David, el Joven Pastor," y debido a muchas peticiones recibidas, ésta será repetida el jueves 20 de junio y se espera mayor concurrencia que el año pasado.

Pedimos al Señor que nos siga bendiciendo en este trabajo que venimos haciendo: esparciendo la semilla del evangelio a la comunidad hispana por medio del canto en esta ciudad de Nueva York.

Corresponsal.

LA MARINA DE MAYAGUEZ EN ENSENADA

En la noche del 14 de junio se trasladó un grupo de esforzadores cristianos de la Iglesia Presbiteriana de la Marina de Mayagüez a Ensenada para reciprocar una visita hecha por un grupo de jóvenes de aquella iglesia a la nuestra.

Como primera parte del programa, el coro de la Iglesia de la Marina cantó cuatro hermosos himnos que hicieron olvidar a los oyentes los momentos críticos por que atraviesa el mundo en el presente.

Después de escuchar complacido al coro, pasamos a la segunda parte, que fué un desafío de volley ball entre los equipos del Esfuerzo Cristiano de Ensenada, compuesto por los jóvenes Carlos Rodríguez, José Collado, Celso Rosa, Ramón Ruiz, Leopoldo Rodríguez, Luis Angel Rodríguez y Délix Almodóvar, y el equipo de la Marina de Mayagüez, compuesto por Germán Aponte, Ramón Morales, Héctor Dixon, Luis Mercado, Pablo Domenech y Aniceto Flores.

Se llevaron a cabo dos juegos, en que resultaron vencedores los muchachos de La Marina con anotación de 15-12 y 15-8.

Los jóvenes Pablo Vázquez de Ensenada, y Francisco Godoy de Mayagüez, jugaron un partido de damas en el cual el joven Vázquez derrotó al joven Godoy.

Los juegos se llevaron a cabo en el mayor espíritu cristiano y deportivo. Los "cheers" de los amigos de los equipos de Ensenada y La Marina se sucedían unos a otros dando ánimo a los jugadores.

Ana Inés Braulio.

RESOLUCION

Declarando la Conferencia de Jóvenes Evangélicos en solidaridad con el Congreso de la Juventud Evangélica a celebrarse en el próximo noviembre.

Por cuanto: el Congreso de la Juventud Evangélica de Puerto Rico ha de constituirse durante los días 22 y 23 de noviembre del año en curso;

Por cuanto: esta Conferencia de Jóvenes es un organismo juvenil que está interesado en los asuntos que conciernen a la juventud;

Por cuanto: muchos de los miembros de esta Conferencia de Jóvenes Evangélicos ha de participar activamente en el Congreso de la Juventud Evangélica de Puerto Rico a constituirse;

Por tanto: resuélvase por esta Conferencia de Jóvenes Evangélicos reunida en el Instituto Blanche Kellogg, como por la presente se resuelve:

1. Hacer esta Conferencia de Jóvenes Evangélicos solidaria del Congreso de Jóvenes Evangélicos a celebarse el próximo noviembre;

2. Aconsejar a los jóvenes evangélicos de esta Conferencia se hagan portavoces de este movimiento pro Congreso de la Juventud Evangélica de Puerto Rico;

3. Que copia de esta resolución se envíe a "Puerto Rico Evangélico" para su publicación.

Por la Décimotercera Conferencia de Jóvenes Evangélicos de Puerto Rico, celebrada en el Instituto Blanche Kellogg durante los días 17 al 22 de junio de 1940.

Carlos Dore Arieta, presidente.
Delia M. Ongay, secretaria.

CAMPAÑA TERMINADA

La campaña pro-cama para el Hospital Ryder de Humacao, iniciada por la distinguida dama evangélica doña Luz M. de Nieves, acaba de cerrarse con los resultados sigientes:

Por distintos contribuyentes, $38.10. Enviado por el Dr. P. W. Drury a nombre de la Iglesia Evangélica Unida, 34.72. Enviado pr la Srta. Carmen M. Villarini a nombre de la Asociación de Iglesias, $18.00. Gran total, $90.82.

El Hospital Ryder Memorial da las gracias a todos los que contribuyeron tan generosamente en la campaña, y de modo especial a doña Luz M. de Nieves, quien con su entusiasmo y actividad hizo posible este resultado.

Haga de
Puerto Rico Evangélico
su periódico.

SEMINARIO EVANGELICO
RIO PIEDRAS, PUERTO RICO

22248

NOTICIAS DE LAS IGLESIAS

IGLESIA EVANGELICA UNIDA DE PUERTO RICO

FAJARDO—Las Cabezas.

Sociedad de Damas.—Esta sociedad celebró recientemente su aniversario. En esa noche tuvimos una hermosa concurrencia que había venido a gozar juntamente con las damas en su fiesta. El mensaje de la ocasión estuvo a cargo del Rdo. Antolín Castillo, pastor de la Iglesia Evangélica Unida de Villalba. Como en otras ocasiones, su mensaje fué lleno de poder e inspiración del cielo. Doce personas hicieron pública profesión de su fe en Cristo Jesús.

Día de Las Madres.—Con un programita sencillo pero interesante, esta iglesia celebró la fiestecita del Domingo de las Madres. Además del mensaje propio de la ocasión, el que estuvo a cargo de nuestro pastor, hubo varios números de acrósticos, poesías e himnos. Las madres presentes recibieron hermosos regalos de sus hijos. Además fué presentado un sencillo regalito a la hermana doña Emilia Robles por ser la dama que más cargos tiene en la iglesia, y otro a la hermana doña Teodora Robles por ser la dama que más fiel ha sido en los diferentes servicios de la iglesia durante el año.

Operado.—Después de guardar cama por varios meses fué sometido a una delicada operación el hermano don Miguel Ríos. Actualmente está recluído en el hospital Municipal de Santurce. La iglesia se ha mantenido orando fervientemente por su restablecimiento.

Corresponsal.

SANTA ISABEL

Ultimamente el pastor realizó dos bodas entre dos familias de los hermanos fieles de la iglesia.

Una de ellas fué el 29 de mayo, en la casa de don Marín Zayas, cuando se unieron en matrimonio el joven Julio Enrique Rodríguez y la Srta. María D. Rivera. Un verdadero ambiente social cristiano reinó en aquel hogar durante la celebración del acto. La otra fué el 3 de junio, uniéndose por los santos lazos en el hogar de don Manuel Aponte los jóvenes José Aponte y Ana Luisa Guzmán ante una gran concurrencia de amigos y familiares.

Para estos nuevos hogares deseamos las más grandes bendiciones del Cielo.

Corresponsal.

GUAYANILLA

Playa. Nuestra escuela bíblica fluctúa entre 40 y 70 alumnos. Todas nuestras actividades recobran cada día mayores entusiasmos.

Durante el mes de febrero hasta el 3 de marzo, celebramos servicios de oración en favor de un avivamiento mundial. Estas oraciones fueron una preparación eficaz para dar remate feliz a la campaña con un gran mitin evangélico, en el cual hicieron uso de la palabra los hermanos Rdo. Buenaventura Angulo y el pastor don Secundino Rodríguez. Nos acompañó en esa ocasión nuestro pastor y los hermanos del pueblo, Cedro y Uva. Gracias a todos por su muy útil colaboración.

Hemos organizado una sociedad que tiene por nombre "Mensajeros Voluntarios," siendo su propósito llevar el mensaje del Evangelio a todo sitio. Esta sociedad ha visitado a las Rubias de Yauco y ha abierto una nueva escuela bíblica en el Faro, donde hay gran interés.

Arturo Olivieri.

YAUCO

Recientemente falleció en la casa de nuestro muy estimado hermano don Herminio González el papá de doña Aurora, esposa de don Herminio, a una avanzada edad. Con motivo del luctuoso suceso, la casa se vió llena de amigos y parientes. Nuestro más sentido pésame a la familia en desgracia.

Nuestros delegados al instituto de Jóvenes en el Blanche, de Santurce, han venido llenos de entusiasmo y dispuestos a practicar lo aprendido. Son ellos los jóvenes Ramón Quiñones y Leonor González. El joven Daniel Rodríguez, candidato al ministerio, también asistió al Instituto. Estos hermanos dieron su informe la noche del viernes 28 de junio.

Nuestra muy estimada hermana, la Srta. Rosaura González, enfermera graduada que trabaja en la Unidad de Salud Pública de Yauco, embarcó hace poco rumbo a Nueva York. La hermana González piensa pasar unas muy felices vacaciones en la gran ciudad.

Hace poco contrajeron matrimonio ante el pastor los siguientes: José Luis Olivari con Estela Pagán, y Víctor M. Muñiz con Pércida Morales. Tanto Pércida como Estelita son miembros de esta iglesia y del coro de la misma, y muy queridas de todos por sus bondades cristianas. La pareja Muñiz-Morales ha fijado su residencia en Lajas.

Muchas felicidades deseamos a estos jóvenes que empiezan nueva vida.

Corresponsal.

JUANA DIAZ—Arús.

Larga y fructífera ha sido nuestra campaña evangelística. Más de veinte profesiones de fe durante la campaña. Ambiente puramente evangélico se respira en nuestra iglesia. Todos cooperan y todos trabajan por el Reino.

Tuvimos ocho bautismos en la noche del 16 de junio, oficiando el Rdo. D. P. Barrett. Una preciosa congregación de más de ciento veinte personas recibió a este noble embajador de Nuestro Señor Jesucristo. El servicio fué sumamente inspirador.

Nuestras Escuelas Bíblicas han prosperado grandemente.

Nuestra fiestecita el Día de las Madres fué grandiosa. Tuvimos un programita ameno e interesante en todas sus partes. Cerca de ciento treinta personas presenciaron esta honrosa fiesta.

Esperamos muchas bendiciones de nuestro Dios para nuestra madre iglesia. Mientras oremos y trabajemos Dios tendrá abundantes bendiciones para toda la iglesia.

Rafael Sánchez.
Sec. Corresp.

CAMPO BAUTISTA

RIO GRANDE

Nuestra juventud se mantiene activa. Atendemos una escuela bíblica y un servicio regular en el mismo sitio. Los jóvenes F. Castro Rodríguez y Basilio Carmona son los encargados de este trabajo. Otros jóvenes desempeñan distintas actividades.

Visitas.—El día 14 del mes de junio nos visitó el señor Carlos F. Daniel, quien trajo un jugoso mensaje a los graduados de octavo grado y escuela superior. Damos las gracias al Sr. Daniel por su visita.

Nota Necrológica.—En estos días hemos pasado por la pena de perder a nuestra activa y consagrada hermana Titita de Carmona. Entre las personas que estuvieron presentes el día del funeral, recordamos a los Rdos. Angel Acevedo, Francisco Colón Brunet, Abelardo M. Díaz Morales y Vicente Fúster. Nos unimos a la pena que embarga a la familia Carmona.

Corresponsal.

JERUSALEM

Fiesta de las Madres.—El día 12 de Mayo fué día de mucho júbilo en nuestra iglesia. Un ameno programa celebramos donde gran número de niños, señoritas y jóvenes tomaron parte. Muchas madres tuvieron presentes ese día, siendo homenajeadas debidamente. Desde Carolina se encaminaron hasta nuestras cumbres los señores F. Castro Rodríguez y el señor Carlos F. Daniel, estando a cargo de este último la disertación sobre ese tema inagotable que lleva por título: Madre. Damos las gracias al Sr. Daniel por tan efectiva visita.

Damos las gracias.—Desde este vocero quiero dar las gracias a todas aquellas personas que por distintos medios han expresado su sentido dolor por la muerte de nuestro amado Eugenio López.

Sociedad de jóvenes.—Hace solamente dos semanas nuestra sociedad se reunió y nombró su directiva como sigue: Presidente, Manuel Benabé; vicepresidente, Aurelio Salgado; secretaria, Eugenia Herrera; tesorera, Manuela Salgado; secretario corresponsal, el joven F. Castro Rodríguez. Grandes proezas esperamos llevar a cabo durante este año.

Corresponsal.

CAYEY

El viernes día 7 de junio se reunió en nuestra Iglesia la sociedad de Jóvenes (Seniors), bajo la presidencia de la Srta. Etelinda Dominici, para nombrar la nueva directiva, la cual quedó formada del siguiente modo: Srta. Gloria Vargas, presidenta; Juan Rodríguez Lugo, vicepresidente; señorita Etelinda Dominicci, secretaria; Sra. María Luisa Díaz de Crespo, tesorera, reelegida, y el que suscribe, secretario corresponsal de literatura.

El martes, día 11 de junio, se reunió la Sociedad de Damas de nuestra iglesia para celebrar un programa especial, en el cual la Sociedad de Damas de Coamo obsequiaría a las damas cayeyanas con un drama. Dirigió la señora Teresa de Andino.

La Sra. Julia Mercedes de Rodríguez, esposa de nuestro muy apreciado hermano Rvdo. Oscar Rodríguez, hizo la presentación de la Sociedad de Damas de Coamo, la cual presentó el drama "Los Dones de la Reina," en dos partes.

La Sra. Ramona Gutiérrez de Rodríguez, de Coamo, nos dirigió la palabra para explicarnos el significado del drama presentado.

Pasamos a otro departamento de nuestra iglesia para continuar el programa, en el que las damas de la localidad obsequiaron a las visitantes con un sabroso mantecado y algunos bizcochos.

Durante esta parte del programa, la gentil y simpática declamadora coameña, Srta. Elisa María Rabasa, nos deleitó con la poesía "Balada de Sol."

Esperamos que no sea esta la última vez que esta sociedad de Coamo nos visite.

Durante la semana del 26 de mayo al 2 de junio, nuestra Iglesia juntamente con la del barrio Toíta, de esta localidad, estuvo en campaña presentando durante toda la semana al eminente predicador Rdo. Daniel Echevarría, en una serie de servicios por el pueblo y diferentes barrios de la ciudad.

Estos servicios se llevaron a cabo en La Jagua, Matón Abajo, Toíta, Plaza de Recreo e iglesia del pueblo.

Gran número de hermanos asistieron a estas reuniones. Treinta y cuatro personas hicieron pública profesión de fe.

Andrés de Jesús Escalera.

CAMPO METODISTA

UTUADO

Reuniones Sociales.—Con motivo de la visita de los eporcianos de Jayuya en marzo, nuestra sociedad celebró una reunión social dando la bienvenida a tan apreciados hermanos y compañeros. Grato y agradable resultó el acto.

El 16 de abril dióse cita nuestra sociedad nuevamente para despedir al presidente de ésta, el joven Manuel E. González, quien se ausentó para el Norte en busca de nuevos horizontes. Toda despedida es triste, y triste fué decir adiós al hermano que nos deja, pero sabemos que él sabrá sostener el cariño y afecto que esta sociedad le tuvo aunque esté lejos de nosotros. Que Dios le bendiga en el Norte sosteniéndose como un buen líder eporciano.

Nueva Directiva.—En la noche del 28 de abril llevóse a efecto la instalación de la nueva directiva que regirá los destinos de nuestra sociedad durante el próximo año eporciano. Fué electa la activa Srta. Ester Carrero como presidenta de la Sociedad los jóvenes siguientes: vicepresidentes respectivamente, Ismenia Almodóvar, Juan R. Rosado, Rubén Colón y Gloria Collazo. La joven Zaida Quiñones fué reelecta como secretaria; el joven Pedro Rodríguez tesorero, y la que suscribe Secretaria corresponsal. Que Dios bendiga nuestra nueva directiva.

Nuestra activa sociedad está de plácemes con el triunfo obtenido por la graduación de un buen grupo de niños y jóvenes evangélicos. Figuran entre ellos los siguientes: De octavo grado: el joven William González, graduado con el primer honor; Diana Almodóvar, el segundo honor, y Efraín de Jesús, con el tercer honor. La joven Ada Correa obtuvo premio en un concurso de Turismo, siendo agraciada con el primer premio. También obtuvieron sus diplomas de octavo grado los niños: Rubén Beauchamp, Rubén Santana, Haidé Quintana, Felícita Martínez, Matilde Fantauzze y Ernestina Ramos. Las Srtas. Edith Quiñones, Georgina Figueroa, Juanita Belfort, Carlotita Poll y Gloria Collazo se graduaron de cuarto año de alta escuela, siendo la Srta. Collazo premiada con honores.

La Liga Epworth de Utuado felicita cordialmente a estos jóvenes triunfadores que hacen honor a nuestra sociedad. En honor a ellos llevóse a efecto un programa social, siendo obsequiados con un sabroso mantecado.

Herminia Santana
Secretaria Corresponsal

GUAYAMA

Homenaje a la Vejez.—En la noche del 19 de abril se llevó a efecto en el anexo de nuestra iglesia un pequeño homenaje a los ancianos de nuestra iglesia. Además de un programita especial preparado por algunas hermanas de la iglesia, tuvimos el placer de escuchar algunas palabras de la Sra. América Delannoy Anglade, de nuestro pastor y de algunos de los ancianos.

Reunión de la Liga Intermedia.—En la noche del 3 de mayo esta sociedad de jóvenes se reunió para instalar la nueva directiva que habrá de regir los destinos de la misma durante el presente año. Esta quedó constituída como sigue: Presidenta, América de Jesús; Vicepresidenta, Rosita Ferrer; Secretaria, Luisa Díaz (reelecta); Tesorera, Adelina Meléndez; Vocales, Josué Díaz, Gloria Meléndez y Prudencio Pérez.

Reunión de la Liga Epworth.—En su última reunión de negocios, esta liga eligió la nueva directiva que regirá sus destinos durante el año de 1940. La misma quedó constituída de la siguiente forma: Presidenta, Srta. Jesusa Luzunáris; Secretaria, Srta. María L. Meléndez; Tesorera, Srta. Cruz M. Vázquez; Vicepresidentes, Carmelo R. Pica, Rosario Cruz, Inés Miscaliche, Gloria Baerga, todos en su orden respectivo. Superintendenta, Srta. Ruth M. Suro; Secretario Corresponsal, Carmelo R. Pica.

Día de las Madres.—Para la celebración de este gran día se prepararon algunos himnos muy bonitos y un pequeño programa por los jóvenes Efraín Rivera, Ernestina Ferrer y Asia M. Berrios. A pesar de que al-

(Sigue en la página 18,)

SECCION "ADELANTE"

A cargo de Gilberto Robles

Tema: Juegos de Azar.
Eclesiastés 9:11, 12.

LECTURAS DIARIAS

Lunes. Un juego indigno. Génesis 25:27-34.

Martes. La voluntad de un joven. Daniel 1:6-8.

Miércoles. Echan suertes sobre la vestimenta de Jesús. Juan 19:23, 24.

Jueves. El alma o las riquezas. Marcos 8:34-38.

Viernes. La carne contra el espíritu. Gálatas 5:17-24.

ABRIENDO SURCOS

Triste muy triste ver a nuestros hombres, y niños también, ocupados de una tarea tan indigna de juegos de azar constituyen un serio atentado a las virtudes que engrandecen a los pueblos.

Esos hombres que se ponen de cuclillas frente a las barajas, topos y otros objetos más están rindiéndole culto a uno de los dioses peores.

Pero, no vamos a quedarnos ahí ya que como esforzadores cristianos tenemos que echar a andar los ideales de un mundo mejor. De ahí que sea necesario darle debida expansión y cauce a las necesidades juveniles. Si hemos de conservarlos sanos y fuertes es menester que los rodeemos de un ambiente propio y adecuado. Decía una señorita en un trabajo presentado en una de las clases en la Conferencia de Jóvenes: "Ideemos medios por los cuales nuestra juventud pueda divertirse sin necesidad de perderse." Pero, desgraciadamente muchos de nuestros mayores no quieren que nuestra juventud se divierta. Y no es que expongamos la idea de que las diversiones deben usarse como cebo para atraer y retener a los jóvenes. Es que las mismas deben incluírse en el programa de la iglesia. Ahora si se quiere una iglesia de tipo monástico, eso es otra cosa.

Hace unos días celebramos una gran Conferencia de Jóvenes. Allí las jóvenes le rindieron culto al Señor Jesús por medio de los servicios, las clases, el compañerismo, las devociones personales, y los juegos también. Hubo tiempo para orar y para jugar también, para estudiar y para descansar también. Y ¿por qué no? ¿Acaso no se aprende jugando? ¿Acaso no se puede servir al Señor por medio de las diversiones lícitas y propias?

Si leemos de hacer campaña en contra de los juegos de azar es necesario también buscar los medios para que nuestros jóvenes puedan divertirse sanamente.

NOTICIAS DE LAS IGLESIAS

(Viene de la página 17.)

gunos de los números seleccionados para dicho programa no se pudieron efectuar, éste quedó algo lucido.

Por la noche nuestro pastor nos trajo un elocuente mensaje sobre este tema. Después del sermón, el Rdo. Rivera presentó la nueva derectiva de la Liga Epworth.

Enfermos.—Hace varias semanas se halla recluído en su hogar convaleciendo de algunas dolencias, el Sr. Santiago Ferrer. Rogamos al cielo por la salud de este hermano.

Nos alegramos mucho al saber que la Srta. Rosario González y la Srta. Adelina Meléndez se hallan bastante mejor de su enfermedad.

Coro.—Después de inagotables esfuerzos nuestro pastor, Rdo. Jorge Rivera, ha logrado organizar un pequeño coro compuesto por algunos hermanos de esta iglesia. Aplaudimos la cooperación prestada por estos hermanos y les deseamos éxito.

Nacimientos.—La Sra. Dolores Lebrón, hermana que goza de grandes simpatías en esta ciudad, obsequió a su esposo, Sr. Francisco Andújar, con un hermoso bebé, el cual vino al mundo con toda felicidad.

El día 6 de junio la Sra. Ana F. Mateo, también hermana de esta iglesia, obsequió a su esposo, el Sr. Félix A. de Jesús, con una hermosa niña la cual lleva por nombre Justina. Gratas bendiciones deseamos a los nuevos herederos.

Recibidos a prueba.—Fueron recibidos a prueba, hace varias semanas, la Sra. Leoncia Silva y la Srta. Nereida Vélez. Esperamos la bendición de nuestro Padre Celestial para estos hermanos.

Hermana que se ausenta.—La señorita Ruth M. Suro, Superintendenta de la Liga de Menores, se ausentará de nuestra liga por algunas semanas degido a que se va a pasar unos días en un campo de Juncos. Asumirá el puesto de superintendenta la presidenta Srta. América de Jesús. Deseamos a esta hermana unas vacaciones felices y le pedimos que no nos olvide.

Con motivo a las fiestas patronales que se celebran en nuestro pueblo, tuvimos la visita de los niños escuchas de los cercanos pueblos de Santa Isabel, Aguirre y Salinas. Nos alegramos por esta visita, y pedimos que se repita lo antes posible.

Carmelo R. Pica
Secretario Corresponsal

ARECIBO

Con gran entusiasmo llevamos a cabo la celebración de la Semana de la Juventud de nuestra Iglesia, empezando ésta en la noche del 6 de mayo con un sermón muy edificante por el Rdo. Juan Orlandi Bairán.

En todas y cada una de las noches hubo derroche de alegría y entusiasmo, a pesar de que al comienzo de los servicios siempre estaba lloviendo.

Se llevó a cabo la celebración del trigésimosegundo aniversario de nuestra sociedad en la noche del 9 del mismo mes, estando los asuntos de la noche bajo la dirección de nuestro presidente y de nuestro activo pastor.

Tuvimos el privilegio de tener entre nosotros, además del Rdo. Orlandi, a los jóvenes Gerardo López, Jorge N. Cintrón, Angel M. Matos y Gildo Sánchez, quienes trajeron pláticas y mensajes de edificación a la juventud.

Estando dentro de esta semana el Día de las Madres, el domingo 12 se llevó a cabo un ameno y extenso programa dedicado a las madres, repartiéndose sendos regalos que los hijos habían traído para ellas.

Cerró con broche de oro nuestra semana el Rdo. de la Rosa con un sermón a la juventud.

Antes de cerrar estas líneas, queremos dar gacias a nuestro Dios por las bendiciones recibidas en dicha semana y a todos los que de una o otra manera cooperaron para el éxito de la campaña.

Isabelino Alemán.
Sec. Corresp.

ESCUELA BIBLICA

A cargo de M. A. Pellicier, B.A.

Lección Bíblica. Julio 21 de 1940.

Tema: La Restauración de Job.
Pasaje Bíblico: Job 42:1-13.
Texto Aureo: Y mudó Jehová la aflicción de Job, orando el por sus amigos: y aumentó al doble todas las cosas que habían sido de Job."

EXPOSICION

Panorama ideológico: Los capítulos 38-41 contienen los discursos de Jehová. Jehová responde a los razonamientos de Job desde un torbellino. Jehová interroga a Job. Dios es el Creador, en sus manos está el enigma del Universo. Dios ha puesto medida a todas las cosas, ha trazado la senda al relámpago y al trueno. Dios es el cincelador de la piedra, el creador de todas las cosas. Dios ha armonizado los cielos y ha constituído las cosas en consonancia con la ley. ¿Es savidurría contender con el Omnipotente?

El hombre no puede contender con el omnipotente. La interrogación de Job, es la interrogación del hombre religioso ante el problema de Dios. Job se plantea el enigma de Dios y el enigma del Universo. ¿Puede el hombre contender con Dios? NO. ¿Puede el hombre crear como Dios crea? NO. El alma de Job profundamente religiosa contesta su propia interrogación. La actitud del hombre ha de ser una actitud de humanidad, actitud de acatamiento. Job se interroga a sí mismo, interroga a la creación, interroga a Dios. Job se arrepiente.

El drama de Job es la odisea del hombre íntegro que pasa a través de sombras y luz. El alma religiosa pregunta y Dios le enseña. La aceptación del misterio sin quema de pensamiento, condiciona el alma a un estado de superficialidad religiosa. La negación del enigma, sin previa meditación profunda, priva al alma del forcejeo con lo Incognoscible. Interrogar a Dios y esperar que Dios enseñe, esta es la actitud propia del alma religiosa. Terminado el drama, el sufrimiento ha afianzado la fe, el dolor ha guiado a Job a examinar su experiencia, la interrogación última ha fortalecido sus conceptos intelectuales. El sufrimiento guía al hombre íntegro a repensar su experiencia.

Lección Bíblica. Julio 28 de 1940.

Tema: Siembra y Siega.
Lectura Bíblica: Proverbios capítulo I; Isaías 5; Gálatas 6.

Texto Aureo: "Porque el ejercicio corporal para poco es provechoso; mas la piedad para todo aprovecha, pues tiene promesa de esta vida presente y de la venidera."

EXPLICACION

Panorama ideológico: La lección a considerar nos dispara hacia ideas fundamentales. ¿Qué es la sabiduría? ¿Qué es la prudencia? ¿Qué es el placer? La siembra y la cosecha. La sabiduría es distinta al conocimiento. La sabiduría es en la Escritura "como el temer a Jehová y guardar sus mandamientos." "Es el don intelectual elevado que habilita a una persona a intuir las más profundas sendas de Dios." La sabiduría es intuición de las cosas, saber distinguir lo aparente de lo trascendente, saber trazar a la senda de luz en medio de las tinieblas. El principio de la sabiduría es el temor de Dios.

Los Cinco Ayes.

El ¡ay! indica pronunciamiento de sentencia. Una sentencia terrible se cierne sobre (1) "los que sólo piensan en la embriaguez," (2) los que obran iniquidad con cuerdas de vanidad; (3) los que a lo malo dicen bueno, que hacen de la luz tinieblas, y de las tinieblas luz; que ponen lo amargo por dulce y lo dulce por amargo; (4) "los sabios en sus ojos y los prudentes delante de sí mismos; (5) "De los valientes para beber vino, y hombres fuertes para mezclar bebida." La sensualidad es enemiga del espíritu, es negación del objetivo divino. La personalidad humana es sagrada, y la sensualidad mancha la imagen divina de la personalidad. Una sentencia divina se cierne sobre los soberbios y los inflados, los que se creen "el centro del Universo."

Mensaje contemporáneo: ¿Cuál es el mensaje para Puerto Rico en la hora actual? El desequilibrio espiritual social, económico, es consecuencia natural de "la siembra." La guerra interna prevaleciente en nuestro pueblo, las inquietudes sociales, el desequilibrio en el hogar, todo esto es producto de la siembra. La traición, la deslealtad, la falta de consistencia en los líderes políticos y sociales, es el resultado de la siembra. "Puerto Rico es un país de simulación de falsedad", ha dicho Angel M. Mergal. Es trágico, pero es verdad. La hipocresía social impera en nuestro pueblo. La sinceridad en los propósitos ha huído de nuestros hombres. La jaibería y el jaleo ha usurpado la posición de la visión clara y la sinceridad.

¡JUVENTUD EVANGELICA, A UNIRSE!

Durante los días 22 y 23 de noviembre se llevará a cabo en Santurce el Congreso de la Juventud Evangélica de Puerto Rico. En este trascendental acto se echarán las bases para una organización permanente que honre a nuestra juventud y que la prepare eficientemente para ocupar su puesto de combate en el campo de las actividades sociales.

No es éste el momento para pensar en el **yo** y en lo **mío**; es hora de desafío para pensar en **un mundo** que camina a la bancarrota por falta de fuerzas jóvenes, entusiastas y valientes, que le señalen el derrotero seguro a seguir. Cuando hombres de ideologías tan opuestas como Stalin y Hitler se unen para fines comunes y perversos, ¿por qué no pueden unirse nuestros jóvenes que sirven al mismo Señor y tratan de salvar al mismo mundo? No hay nada que impida y sí mucho que estimule la formación de un Congreso de la Juventud Evangélica Puertorriqueña.

¡JUVENTUD EVANGELICA, A UNIRSE!

La Iglesia Valdense

El Sínodo anual de la Iglesia Valdense italiana fué celebrado en Torre Pellice, Italia, a fines del año pasado. Según informes que fueron presentados, las iglesias en Addis Abeba (Africa) y Eritrea, tienen un total de 3,200 miembros bautizados. La Iglesia en Addis Abeba queda en el centro de la ciudad. En Eritrea trabajan 18 pastores jóvenes ayudados por dos evangelistas valdenses.

DE TODO UN POCO

TENDENCIA Y TALENTO

Goethe señaló la diferencia entre la tendencia y el talento.

La literatura y el arte están plagados de gentes que han tomado como talento lo que es sólo en ellos tendencia.

De cada cincuenta cantantes, cuarenta y nueve tienen sólo disposición, mas no talento para el canto.

La mayoría de los cuentos que se escriben, son producto de la tendencia, no del talento para escribir. Hay muchos que han confundido la disposición para escribir una novela, con la capacidad para hacerla.

De muchos sacerdotes puede decirse, caritativamente, que en cierto modo tienen inclinación a la oratoria; pero no son oradores.

Todos nosotros, pobres mortales, tendemos hacia la paternidad. Pero ¡cuán pocos sabemos ser buenos padres!

¿Y cómo podemos distinguir entre la tendencia y el talento?

Sólo hay una manera; el talento lleva implícita la disposición para hacer cualquiera clase de trabajo, por duro que sea. Si usted se siente con ánimo para ofrendar su vida en la labor, sufrir por ella y en ella, y esperar el resultado, usted tiene, al menos, una prueba de que posee talento. En cambio, si su actitud es la de que "si quisiera, podría hacerlo," pero no se decide, entonces, con toda seguridad, no es la de usted más que una tendencia. No hay talento en usted.

—**Frank Crane.**

* *

SEGISMUNDO FREUD

Este sabio y filósofo murió en Londres el 23 de septiembre del 1939, a los 84 años de edad, como un exiliado del Reich. Sus bienes cayeron en manos de los alemanes al apoderarse éstos de Austria, porque Freud era judío. Era conocido como "el padre del psicoanálisis." Fué maestro de neurología. Gastó su vida en estudios con el fin de descubrir las causas innumerables de las dolencias nerviosas, que tanto afligen a la humanidad, y encontrar un remedio para combatir las mismas y aliviar al enfermo. Al robársele sus bienes en Viena, quedó en la más grande miseria, y para poder embarcarse rumbo a Londres la Asociación Americana de Psicoanálisis tuvo que conseguir una alta suma de dinero con la cual pagó una deuda que tenía contraída con el gobierno alemán por la publicación de una revista fundada por él mismo. Freud deja tres hijos, tres hijas y esposa.

* * *

TAN SABIO COMO SALOMON

En la antigua Persia existía un método eficaz para repartir por igual las herencias entre las personas. En el año 996 el país fué visitado por una hambre desvastadora, durante la cual murieron millares de personas, mientras los almacenes de los ricos estaban abarrotados. El gobernador Agud publicó un decreto diciendo, que por cada hombre pobre que muriese sería ejecutado un rico. Después de este decreto no murió más ninguno.

United Presbyterian.

* * *

AMBICION

Señor, Señor, un poco
De tu luz venga a mí,
Que te busco con loco
Afán, de acercarme a ti.
Yo sé que tú das
Al que quiera recibir,
De tu luz me darás,
¿Cuánto has de venir?

Juan B. Huyke.

* * *

TIEMPO LIBRE

Horacio Mann, el gran educador, dijo: "Resolveos a leer un poquito cada día, aunque sea una sola frase. Si ganáis quince minutos por día, se dejarán sentir al fin de año."

Algunos saben cómo distribuír su tiempo para obtener más provecho de las 24 horas que otros. Son las personas ocupadas las que viven vidas llenas de trabajo, interés, aficiones y familia. Esas mismas personas ocupadas son las que son bien instruídas, y su mente siempre está alerta. Pocas noches se sientan para leer descansadamente, y por eso tienen que leer a pedacitos en los momentos libres que el trabajo no les consume.

¡Cuántos malgastan su tiempo valioso cada día en los trenes, los ómnibus y los tranvías, leyendo cosas en los periódicos que generalmente no les interesan, porque no tienen otra cosa a mano! Llevad un libro bajo el brazo y encontraréis muchos minutos de lectura provechosa durante el día. Con frecuencia hay minutos que se malgastan a la hora del almuerzo, mientras se va al trabajo o a la escuela, o mientras se está en la sala de espera del dentista o del médico, o mintras se usan algunos medios de transporte. Si aprovecháis estos minutos, encontraréis que os informáis sobre acontecimientos y asuntos del día, y podréis conversar diligentemente con cualquiera.

Irma L. Hewett.

* * *

LA MUJER LE GANA

Entre amigos:

—Este prestigitador es verdaderamente asombroso. Hoy transformó un billete de dos duros en una pluma de pavo real.

—¡Bah! ¿Y te está eso grande? Pues oye; mi mujer transformó un billete de veinte duros en un sombrero con muchísimas plumas.

* * *

Y LE SIGUIO

Al conducir a la iglesia
el cuerpo de Bernabé,
dijo llorando Nemesia:
—Muy pronto le seguiré!
Y probó que no mentía,
porque, a poco de enviudar,
a la iglesia le seguía.....
para volverse a casar.

* * *

¡NO SE HABIAN VISTO ANTES!

Cierto día tuvo Dios la idea de celebrar una fiesta en su palacio azul. Todas las virtudes fueron invitadas, pero sólo las virtudes; los caballeros no fueron invitados, pero sí las damas.

Acudieron muchas virtudes, grandes y pequeñas. Las pequeñas eran más agradables y corteses que las grandes, pero todas se mostraban muy contentas y conversaban cortesmente unas con las otras, como conviene entre personas unidas por la intimidad y hasta por el parentesco.

De pronto reparó Dios en dos damas que parecían no conocerse, y aproximadamente a una de ellas, tomóla de la mano y la condujo hacia la obra.

—La Beneficencia—dijo. —La Gratitud—añadió, señalando a la segunda.

Ambas virtudes se miraron con increíble asombro. ¡Desde que el mundo es mundo (y han transcurrido muchos años de entonces acá), era la primera vez que aquellas dos damas se habían encontrado!

Ivan Turgenief.

JULIO 25 DE 1940

Puerto Rico Evangélico

"Pro Christo"

BUENOS AMIGOS

¿Qué pasa? ¿Algún conflicto a causa de intereses materiales? Sea, pero uno de los niños, como leal amigo, se apresura a compartir con el otro su ración de leche. ¡Cuánto tienen que aprender los hombres de los niños!

INFORMACION MUNDIAL

Periódicos Religiosos Alemanes Hablan

Algunos periódicos religiosos alemanes, que hasta la fecha se habían mostrado muy conservadores en hablar de la guerra, publican ahora ciertas declaraciones que parecen indicar nuevos rumbos. La guerra se caracteriza como el "choque de mundos de pensamientos opuestos" y una guerra por el triunfo del socialismo alemán del mundo. Por ejemplo, el "Evangelisches Sonntagsblatt", de Baviera, de abril 21, 1940, publica un artículo en ocasión del cumpleaños de Adolfo Hitler, el cual contiene estas palabras:

".....La hora de arreglo de cuentas ha llegado hoy. Los hechos de los siglos pasados se alzan como sombras amenazantes y acusan. Naciones que fueron mal tratadas demandan sus derechos. India está en fermento, también Irlanda, y también los boers de Africa del Sud. ¿Qué hay detrás de su grito por libertad? ¿Es solamente una situación pasajera, el fruto de una propaganda artificial? ¿O es acaso el fruto de la desilusión que han sufrido y el juicio de una raza de amos que olvidaron esta ley fundamental: "A quien mucho se da, mucho se pide de él"?

"Sí, en esta guerra hay otras cosas más que demandas de poder político. Mundos opuestos de pensamiento han chocado. El hecho de que nosotros los alemanes peleamos por la victoria del pensamiento socialista nos da una buena conciencia en esta lucha. Pero éste es un pensamiento que pone al hombre en el centro y no la bolsa, el que busca servir al bienestar de las naciones y no a los intereses egoístas de una clase directora.. Estamos, por lo tanto, convencidos de la victoria del socialismo alemán es no solamente vital para nuestra nación, sino que también señala un futuro mejor a muchas naciones en todas partes del mundo. Pero esta misión que descansa en nosotros los alemanes da una gran responsabilidad: el que nos pongamos al servicio de esta misión histórica como instrumentos buenos y útiles. El nuevo orden de vida por cuya victoria estamos peleando no depende de estatutos y leyes, pero de una actitud incorruptible de voluntad y la pureza de conciencia que continuamente es probada y purificada a la vista de Dios."

El "Deutsches Pfarrerblatt", órgano de la Asociación de Pastores Evangélicos Alemanes, en ocasión también del cumpleaños del Fuehrer, escribe:

".....Las gracias que ofrecemos a nuestro Fuehrer en su cumpleaños deben expresar también, más allá del hoy, un voto renovado de servicio sin reservas a la causa de la libertad y victoria de nuestra nación. El mismo Fuehrer, en su discurso en memoria de los que cayeron en la última guerra, nos ha recordado de nuevo que se demandan sacrificios de nuestra generación que no fueron ofrecidos alegremente por las generaciones pasadas por el mantenimiento y la grandeza de Reich. Esta prueba a la luz de la historia de nuestra nación se demanda de todos nosotros en esta hora cuando, según las palabras del Fuehrer, la Providencia pesa en valor de las naciones; cuando las encuentra faltas de peso, las borra del libro de la vida o de la historia, y cuando las considera dignas, las hace conductoras de una nueva vida....."

I. C. P. I. S.

PUERTO RICO EVANGELICO

Afiliado a la Asociación de Iglesias Evangélicas de Puerto Rico

Organo Oficial en Puerto Rico de las iglesias Bautistas, Discípulos de Cristo, Evangélica Unida de Puerto Rico, Metodista y Presbiteriana.

Administrador: P. W. Drury.
Director: M. E. Martínez.

Editor: "Puerto Rico Evangélico, Inc."

Precio de suscripción. Pago Adelantado:

Dentro de la Unión Postal, $1.00 al año
En los demás países ..... $1.50 al año

Toda la correspondencia que tenga relación con la administración debe ser dirigida al Administrador, y la que se refiera a la Dirección se enviará al Director, apartado 1707, Ponce, P. R.

Entered as second-class matter July 10, 1912, at the office at Ponce, P. R., under the act of March 8, 1879. Acceptance for mailing at the special rate of postage provided for in section 1108. Act of October 8, 1917.

El Prohibicionismo en los Estados Unidos.

La opinión pública en los Estados Unidos muéstrase cada vez más en favor de la prohibición. En las últimas elecciones habidas en el pasado otoño, 23 de las ciudades y pueblos del estado de Nueva York votaron a favor de la prohibición en sus fronteras, cuatro en el estado de Illinois y ocho precintos en Chicago hicieron lo mismo.

Desde marzo de 1937 hasta el presente, 9 condados del estado de Albania adoptaron la ley seca, y más de 1,000 unidades políticas del estado de Ohio adoptaron la "opción local". En Nueva Hampshire, en un voto general, no sólo se mantuvieron secos los prescintos que ya lo eran, sino que se ganaron 7 nuevas en favor de la causa. En el estado de Maine, de 510 ciudades, pueblos y plantaciones, 254 han adoptado la ley seca. En Texas, de 244 ciudades, 114 tienen ahora la prohibición.

Christian Herald

Protestantes en Checoeslovaquia.

De una información de Londres, tomamos lo que sigue:

"Veintiséis periódicos de carácter religioso—no políticos—han sido prohibidos. Esta prohibición no corresponde del todo con los sentimientos de pueblo de Eslovaquia, el cual está más que nunca unido a sus hermanos checos. Es más bien una política tendiente a separar a dos pueblos con el fin de acabarlos más fácilmente.

"Se está preparando una acusación de alta traición en contra de los profesores de la Universidad de Brno, como también contra miembros de la junta y estudiantes. Algunos miembros de la Federación Checoeslavaca de Estudiantes Cristianos han desaparecido.

La facultad teológica protestante de Juan Huss, en Praga, no pudo celebrar su 21 aniversario como en otras ocasiones. Este centro docente ha sido cerrado por tres años por órdenes de los nazis, al igual que todas las demás instituciones educativas de Moravia. Los nazis tienen miedo de la cultura checa, y por tanto, procuran aplastar a la juventud del país.

Suscríbase a:

"Puerto Rico Evangélico"

Puerto Rico Evangélico

QUINCENARIO DE RELIGION, EDUCACION Y SOCIOLOGIA

"He sido puesto para la defensa del Evangelio." Filipenses 1:17

Año XXIX. Ponce, P. R., Julio 25 de 1940 Número 2.

Del Cercado Ajeno

El Mundo Enfermo

Por el Prof. S. Canclini

EL enfermo está en cama, rodeado por un grupo de médicos que han acudido a celebrar "una consulta," pues el "caso" es grave. Basta mirar al paciente para ver que su cabeza representa a nuestro planeta que, en medio de sus accidentes geográficos, continentes, y mares, tiene marcado un rostro congestionado por el dolor. El mundo está enfermo. Está gravemente enfermo. Sus males hacen gemir a la humanidad que lo habita; el odio, las guerras, el hambre, el desconcierto y el desequilibrio general no son sino manifestaciones del terrible mal que lo aqueja.

La descripción bíblica del estado moral de los hombres hecha por Isaías le cuadra perfectamente: "Desde la planta del pie hasta la cabeza, no hay en él cosa ilesa sino hinchazón y podrida llaga; no están curadas ni vendadas ni suavizadas con aceite."

Los médicos que han acudido a esta singular consulta tienen nombres tan conocidos como acreditados a sus propios ojos. Son los doctores: Ciencia, Política, Religiosidad, Incredulidad e Indiferencia. A pesar de su nombre y quizá por esa misma razón, no consiguen ponerse de acuerdo y cada uno diagnostica una enfermedad y receta un remedio distinto. El enfermo sigue mal.

La Ciencia afirma que es un caso de ignorancia. Dice que la falta de cultura ha llevado al mundo al curanderismo y superstición, causas de todo mal. No hay duda que en parte tiene razón, pero, sin embargo, parece olvidar que, si bien es cierto que los conocimientos impartidos y las investigaciones realizadas han instruído considerablemente a la humanidad, están, en cambio, por matar al paciente, no tanto por la hinchazón de sus inflamados órganos producida por el orgullo, cuanto por el efecto mortífero de muchos de sus descubrimientos aplicados a la destrucción de los pueblos.

Jesús comparó a su generación a los chicos que juegan en las plazas, y ¿qué otra cosa que una generación de niños, y de niños caprichosos, parecería la nuestra? Se dice que el gran Newton llamó un día un carpintero y le pidió que hiciera en la puerta de un altillo un agujero para que pasara su gata mimada estando la puerta cerrada, ordenándole que hiciera también un agujero más pequeño para el gatito. El carpintero hizo notar al distraído sabio que por el agujero por donde podía salir la gata podría salir también el gatito, provocando con ello la hilaridad del ilustre maestro. A esto es lo que se llama la gatera de Newton.

El hecho se repite; el mundo se jacta de estar en el siglo de las luces, y vive moral y espiritualmente a oscuras. Vive en el siglo de la ciencia y desconoce la ciencia del buen vivir, de la honestidad, de la felicidad, de la paz.

Se ha preocupado por aclarar muchos misterios, pero no ha sabido hallar a Dios que habla y se revela por medio de la naturaleza, de la conciencia y de la revelación. Ha inventado máquinas para multiplicar la producción, pero no puede conseguir que, a pesar de la sobreabundancia, las multitudes hallen trabajo y tengan qué comer. Ha descubierto, después de grandes esfuerzos, la causa de mil enfermedades y conseguido prolongar la vida por un lado, pero por otro ha inventado armas y gases para exterminar en pocos minutos a poblaciones enteras.

"Médico, cúrate a tí mismo," merece que se le diga.

La Política, otro de los singulares médicos que ha acudido en auxilio del mundo enfermo, se halla desconcertado. Ha ensayado en los últimos tiempos las más variadas medicinas para levantar al mundo; medicinas políticas traídas muchas veces de los extremos del universo ideológico. A pesar de sus fracasos, sigue insistiendo en que una será la consecuencia de su receta política: dar la paz al paciente y afiebrado mundo. Para conseguir ese fin—¡método extraño!—le receta armas y más armas. Y he aquí al mundo pasando noches terribles de insomnio y pesadillas debido a la indigestión de municiones y de gases venenosos que ese facultativo le ha hecho ingerir.

El doctor **Religiosidad** no está de acuerdo con sus colegas y ciertamente, olvidando algunas drogas realmente vitales de que podría disponer, sigue deslumbrándolo con aparatosas ceremonias y ritos superfluos por medio de los cuales consigue adormecer, insensibilizándolo, al enfermo de tal manera que llega a "sentirse bien," a pesar de que el mal sigue obrando y le corroe interiormente.

Incredulidad, un médico que por su porte denota altanería y suficiencia propia, al mismo tiempo que su levita descolorida y pasada de moda pone al descubierto la anticualla de sus métodos terapéuticos, reacciona bruscamente y con gestos teatrales ante las ideas de Religiosidad y termina por ordenar estupefacientes que le hacen vivir en un engañoso y placentero delirio, que lejos de curar el mal, lo empeoran con su acción negativa.

Completa el círculo el profesor **Indiferencia,** que mira de reojo a sus colegas y con una sonrisa burlona al enfermo. Encojiéndose de hombros opina que no vale la pena recetar nada, ni ocuparse del caso. No tarda en despedirse con una sonrisa amable para irse de pic-nic con sus amigos, pues, al fin y al cabo, lo mismo da que haya o no haya dicha y bienestar común, que el enfermo se sane o se muera.

Y el mundo sigue enfermo, al parecer sin esperanzas. Sin embargo, queda una voz autorizada que no ha sido oída por el mundo; es la voz del Médico por excelencia, la voz de Jesús y de su evangelio. Si los hombres escucharan a Jesús y aplicaran a sus vidas el remedio por El propuesto, y extendieran luego a las naciones el mismo método curativo, el mal desaparecería. Hay esperanza, hay vida, pero es necesario comenzar por un diagnóstico acertado.

El diagnóstico del evangelio es muy distinto a los anteriores: el mal del mundo es más que todo en su base un mal moral y espiritual. Tiene infinitas consecuencias sociales, políticas y económicas, pero en el mal del mundo está el mal de los hombres. La raíz del mal está en el corazón, ¡en el corazón de cada hombre! "Del corazón salen"—afirmó Jesús—"los malos pensamientos, hurtos, falsos testimonios, blasfemias." El vicio, el pecado en todas sus formas, arruinan al hombre y le privan del vigor y de la salud interior que produce la paz y la felicidad. El pecado aleja a los hombres entre sí y los aleja de Dios. Jesús dijo: "Los sanos no tienen necesidad de médico sino los enfermos, andad pues y aprended qué cosa es, misericordia quiero y no sacrificio, porque no he venido a buscar justos sino pecadores al arrepentimiento." He aquí el médico divino enseñando el camino de la salvación. Hay un medio de conseguirla y es arrepintiéndose, volviendo a Dios, aceptando su inmenso amor y comenzando luego por su gracia a vivir consecuentemente. El es el Médico y Salvador. El vino a buscar justamente a los enfermos espirituales, a los pecadores, pero a los pecadores, dispuestos a cambiar, "a arrepentimiento."

La tranquilidad en el corazón y en el hogar y el poder para vencer el mal, se halla en Cristo y en su evangelio, porque "es el poder de Dios para dar salvación a todo aquel que cree." Por eso:

Si enfermo te sientes morir,
El será tu doctor celestial,
Y hallarás en su sangre también,
Medicina que cure tu mal.

NOTA DE LA DIRECCION

A partir del día primero de agosto, toda la correspondencia que se relacione con la dirección de "Puerto Rico Evangélico" (artículos, noticias de las iglesias, etc.), deberá ser enviada al Rdo. M. E. Martínez, apartado 1707, Ponce, P. R.

Es necesario que los hermanos tengan muy en cuenta este cambio para evitar demoras y equivocaciones innecesarias.

La Paz que el Mundo Necesita

Por el Rdo. Félix D. de la Rosa

Tal parece que las iras satánicas se han desatado con toda su fuerza avasalladora, no solamente para derribar el inmenso edificio de la civilización, construído a fuerza de pacientes sacrificios, sino también para hacer bambolear la dignidad humana y la integridad nacional. La guerra es el arma más poderosa que el maligno tiene en la tierra para presentarla como pretexto de reconstrucción nacional. Ha embotado los sentidos de nuestros estadistas, ha ennegrecido las brillantes páginas de la historia con hechos sangrientos, ha echado a perder valiosos monumentos que el pasado ansiaba presentar al porvenir como una evidencia de sólida cultura y de refinado entendimiento.

La gran apostasía del 1914-18 constituyó una nueva crucifixión del Cristo Verdad, del Cristo Camino, del Cristo de la Paz. Aquella burla al sentimiento cristiano, aquella estentórea carcajada satánica, aquel batir de negras alas en tempestuosa noche, constituyeron un reto a la paz del mundo, un reto posiblemente de raigambres profundas. El idealismo de mentes mediocres, el afán criminal de corazones embargados de odios y pasiones, el falso sentimiento patriótico, aquella bonita palabrería "que esa guerra sería guerra para acabar con todas las guerras," "guerra para salvar la democracia del mundo," "guerra para garantizar los derechos de la propia determinación de las naciones pequeñas," envolvieron al mundo en el tétrico manto de la destrucción creyéndose cristalizar tan diabólicos empeños en benditas realidades. Esa horrosa guerra del 14-18, abono que ha fecundado el terreno para todas las guerras que se están librando, causó al mundo, como lo señala el Dr. Guillermo E. Doughty, "sesenta y cinco millones de hombres movilizados para ir al frente de batalla; trece millones de toneladas de barcos hundidos; recursos económicos, valiosas joyas de arte, ciencia, literatura, religión, civilización,—el producto de mentes nobles y corazones de toda la tierra, que tomaron cientos de años para desarrollarse,—desaparecidos para siempre. Ocho millones y medio de hombres muertos—la flor de la juventud—, los líderes de una entera generación. Veintiún millón de heridos. Millones de mujeres y niños engolfados en mares de angustia y desolación." Ante cuadro tan horripilante nos hacemos la pregunta: ¿Qué hacen los países cristianos para acabar con el ogro de la guerra? ¿Acaso el cristianismo también sanciona la guerra? ¿Aplaude la matanza de seres humanos que son hechura de Dios; da su espalda a las lágrimas y lamentos de viudas indefensas y niños dolientes que se debaten en la más espantosa de las desgracias a consecuencia de la maldita guerra? ¿Podrá llamarse país cristiano aquel que ama la guerra, aplaude la matanza, fomenta los odios nacionales, fecunda el terreno para nuevas conquistas a base de derramamiento de sangre? Aún palpita en nuestro espíritu la conquista de Etiopía para "civilizada", a base de centenares de vidas que fueron sacrificadas para saciar sed de sangre.

¡Con cuánta ternura suenan en nuestros oídos aquellas benditas palabras del Divino Maestro: "La paz os dejo, mi paz os doy, no como el mundo la da yo os la doy;" "En el mundo tendréis apretura, mas confiad, yo he vencido al mundo." Esas palabras constituyen un reto a la actual generación. Son palabras admonitivas que encarnan los más nobles postulados de estabilidad individual, y, como consecuencia, de estabilidad nacional.

Jesús ha estado esperando que las naciones le den un lugar en sus diversos problemas, que los hombres le den participación en sus negocios, que le den la oportunidad de señalarles pautas, de trazarles senderos de seguridad social, de encauzarles por derroteros de suficiencia y dignidad para la perpetuación de la tranquilidad humana.

Las estipulaciones de la Liga de las Naciones sobre el Tratado de Versalles, la Convención Pacífica de las Cuatro Potencias, el Tratado de Locarno y el Pacto de París, han constituído simplemente un monumento levantado a la memoria de la Paz. El Pacto de París, al cual se unieron más de cincuenta naciones, es la evidencia más convincente de que lo único que podrá restablecer la armonía y la seguridad humana es el reinado de la paz y el exterminio completo de la guerra. Esos pactos que son simples contratos fácilmente se violan, revelando una vez más la insuficiencia de los medios humanos para establecer en el mundo la anhelada paz.

Se podrán reunir miles de congresos pro paz mundial, se podrán escribir los más bellos párrafos propulsando la paz, se podrán pronunciar los más conceptuosos discursos en defensa de la paz, se podrá especular sobre los más atrevidos medios para establecerla; pero ninguno dará resultados porque la paz es algo que tiene que ver directamen con el individuo, y es el individuo el que ha de acabar con la guerra. Cuando los hombres formen un frente sólido ante los egoísmos de los gobernantes y estructuren sobre base sólida los principios establecidos por Cristo, entonces el mundo gozará de eterna paz.

Los hombres no quieren creer que Cristo en el

corazón humano es el mejor medio para acabar con la guerra, los hombres no quieren creer que Cristo en el alma del hombre es el mejor vehículo para propulsar la paz. Los hombres no quieren creer que el único capaz de resolver los problemas de la presente generación es Cristo. La prueba más convincente de que el hombre no conseguirá nunca la paz del mundo por procedimientos lejos de los que estableciera Cristo, está en los rotundos fracasos que han tenido las indicadas conferencias y los susodichos tratados. Que el mundo le dé a Cristo una sola oportunidad para intervenir en sus negocios, y veremos cómo se terminan los odios, cómo huye el egoísmo, cómo remonta su vuelo el buho de la desgracia, cómo se disipa la densa niebla llamada defensa propia.

"Mi paz os dejo," es la herencia preciosa que el Maestro lega a los humanos para que la aprecien, para que la establezcan. Es herencia del alma y por ello es eterna. Es tal vez la herencia más valiosa que Cristo dejó a sus discípulos. Dice el comentarista Henry que, "cuando Jesucristo estaba para separarse de este mundo, hizo su testamento. A su Padre legó su alma, y el cuerpo a José de Arimatea. A los soldados les correspondió la vestidura. Puso a María bajo la protección de Juan. Mas, ¿qué dejó a sus discípulos que habían abandonado por El todas las cosas? No tenía riquezas, ni oro, ni plata, que darles, pero les dejó algo mejor: "Su paz."

Quizá este mensaje resulte puro idealismo en esta actual generación, pero no queda otro remedio sino anunciarlo en esa forma. El mundo quiere la paz y la busca implantando la guerra, como queriendo significar con ello que para establecer la tranquilidad hay que sumir en el dolor a la humanidad. Estructuremos una conciencia verdaderamente cristiana en nuestro pueblo; no conciencia de altares y procesiones, y veremos si el mundo cambia. El hombre cree que es cristiano porque asiste a la iglesia, porque coopera en distintas actividades de la iglesia, porque posa sus dedos en forma de cruz en su frente, porque canta himnos y porque ora. El fariseísmo cristiano es el culpable de muchas de las desgracias de la humanidad. Por eso el inmenso Mackay dice: "que esa especie no está del todo extinta, que dondequiera que se halle el prurito de la crítica, la complacencia del escándalo, el formalismo desalmado, el orgullo de la sangre y del puesto, el desdén de los inferiores, el endiosamiento de los reglamentos, he allí el espíritu farisaico."

Y ese fariseísmo es el que ha engrendrado tantos odios, incubado tantas viles pasiones, para más tarde producir la intranquilidad en la conciencia de un pueblo que cree a veces, y que otras es reacio a todo principio altruísta.

En el 1917 un congreso de sacerdotes de la Iglesia ortodoxa celebraba sus sesiones en Moscú, precisamente en momentos en que Rusia sufría la agonía de una de las más sangrientas revoluciones. "Sería de suponer que esos sacerdotes estarían preocupados del estado afligente en que se encontraba el pueblo. Millones sufrían hambre. A seis cuadras del local en que se celebraba el congreso, centenares de personas caían bajo el fuego de una contrarrevolución. Pero a pesar de esto, dos días enteros fueron ocupados por los congresales en una acalorada discusión acerca de si se debería usar un sobrepelliz blanco o amarillo en uno de los servicios de la Iglesia." Una actuación semejante pudiera tenerse como un desprecio a la tranquilidad de un pueblo. La Iglesia debe predicar la paz, la Iglesia debe velar por la paz, no solamente de aquellos que en su seno se reúnen para adorar a Dios, sino por la paz del mundo.

LA MAYOR NECESIDAD DE LA NACION

Roger W. Babson dice: "La necesidad de la hora no es más legislación; es más RELIGION.

"The Wall Street Journal" dice: "Lo que América necesita más que extensión ferrocarrilera..... es un avivamiento de PIEDAD que limpie al país de toda clase de ganancia deshonesta."

"The Manufacturer's Record" dice: "En la REGLA DE ORO se encuentra la solución de todos los problemas financieros.

El establecimiento de la paz es el establecimiento del Reino de Cristo entre los hombres. Con el advenimiento de Cristo debieron haber terminado todas las hostilidades humanas. La concordia debió haber sido la aureola que el mundo debió ceñir sobre su frente.

Cristo es el Señor de la Paz. Por eso el apóstol San Pablo dice en 2ª Tesalonicenses: "El mismo Señor de Paz es el que os da la paz en todo tiempo y de todos modos." Y porque El es el Señor de Paz, por eso El ha de dirigir nuestros pies en el camino de la paz, "Jesús es nuestra paz, habiendo hecho de los pueblos uno solo," es decir, "habiendo acabado con la enemistad y reconciliado al mundo con Dios."

Jesús es la esperanza de la humanidad. Y cuando Jesús reine en la conciencia del mundo, entonces habrá paz; la guerra será exterminada; los odios no existirán ya más, y la armonía que El predicara entre los hombres, será la más bendita de las realidades. Que Dios bendiga al mundo y lo abrace en la llama de la paz a través del Príncipe de la Paz que es Cristo Jesús.

El Hombre Escondiendo su Capacidad de Amar

Por Pedro Cruz.

"Y tuve miedo, y fuí, y escondí tu talento....." Mateo 25:25.

El autor del cuarto evangelio, al referirse al Divino Rabí de Galilea, dice: "Todas las cosas por él fueron hechas; y sin él, nada de lo que es hecho, fué hecho." De esta afirmación evangélica deducimos, lógicamente, que si ha habido algún progreso social, cultural, espiritual y material en el mundo, es debido a la ayuda prestada por Dios al dotar al hombre de capacidades mentales, físicas y espirituales, de tal naturaleza que hicieron posible tal progreso humano.

Dios exige del hombre este progreso, pero se lo exige más perfecto. Demanda que ese adelanto material vaya aparejado de un nivel espiritual más alto, en donde la virtud sobresaliente sea el amor. No se puede pedir al hombre lo que no puede dar, y si el Creador demanda de éste un amor más perfecto, es porque hay la posibilidad de que él pueda responder al reclamo divino. Los pueblos pueden demandar, bajo pena de ley, un nivel cultural más alto de sus habitantes, si ponen al alcance de todas las clases sociales los medios para educarse. Y así, también, el Divino Dador reclama del ser humano una norma de vida llena de amor, más perfecta, porque ha puesto al alcance de éste el medio de conseguirla. ¿Qué impide que los hijos de Eva den a su Creador lo que, con perfecto derecho, les reclama? ¿Es que el hombre está incapacitado para satisfacer la demanda divina? Creemos que la raza humana puede satisfacer este augusto deseo del Gran Soberano, pero hay un obstáculo, que analizaremos más adelante, que lo impide.

Entre las capacidades, dadas por Dios al hombre, está la capacidad de amar. Triple es la función que se le dió a esta capacidad o facultad. En primer lugar, los hijos de los hombres debían usarla en sus relaciones con su Padre Celestial: "Amarás al Señor tu Dios de todo tu corazón, de toda tu alma, de toda tus fuerzas, y de toda tu mente." Y en segundo y tercer término, en beneficio de su prójimo y de su persona. "Y amarás a tu prójimo como a ti mismo." Pero, desgraciadamente, la capacidad de amar se escondió a Dios y al prójimo y cada uno la usó en beneficio de su propia persona. Pero, ¿qué de funesto hay en que el hombre ponga todo su amor en sí mismo? Veamos.

Dios sabía que los hombres son gobernados y atraídos por aquello que más aman. Muy bien lo dijo el Nazareno: "Donde estuviere vuestro tesoro, allí estará vuestro corazón." Y lo que el hombre más ama éso constituye su tesoro. De este principio emana el deseo del Padre de las Luces de que sus hijos lo amen a él sobre todas las cosas. Porque si así sucediera, el destino de la humanidad estaría gobernado y orientado por fuerzas celestiales. "El que me ama, mi palabra guardará", dijo Jesús. El amor humano ligado al divino trae como resultado directo orientación divina. Pero al esconder las criaturas su capacidad de amar a su Gran Benefactor para usarla en su propio "yo", de hecho pusieron el gobierno de su destino bajo el poder de sus bajas pasiones. La intensidad máxima de su capacidad de amar, puesta en un ser imperfecto como el hombre en sí es, o en términos que brotaron de su mente, como democracia o dictadura, trajeron como resultado un mundo donde sólo se mueven triunfantes los Cuatro Jinetes del Apocalipsis. Si los hombres hubiesen amado más a Dios, se amarían más entre sí; el término democracia sería en la realidad lo que en la teoría se ha mencionado tanto, y el mundo gozaría de paz en la actualidad.

Entre las características del amor por excelencia (el que emana en nosotros como resultado de nuestra comunión con Dios) encontramos: "Todo lo cree, todo lo espera, no se huelga de la injusticia, mas se huelga de la verdad." Y un mundo donde predominase este amor no zozobraría aunque navegase en la pobreza, en el dolor o en el mar de la angustia. Un amor que todo lo espera del ser amado, en este caso, Dios, no pierde la esperanza pues que "todas las cosas obran para bien de aquellos que aman a Dios." El que ama a Dios, imita a Dios. Y en ese afán por imitarle, deja de ser servido para convertirse en servidor de otros. Siente compasión por los que sufren y trata de remediar sus penas. Se olvida de su dolor para ocuparse del dolor ajeno. En un mundo donde los hombres lleguen a amar a Dios sobre todas las cosas, no hay lugar para los términos de odio y guerra, pues este lugar lo ocupan el amor y la paz.

El río se agotaría si se cerrase el sitio de su nacimiento, y así también la capacidad de amar se agota si los hijos de Dios no la desarrollan en relación con El. Dios es amor, y amor es Dios, y todo amor que no emana de la comunión con Dios, no es amor. El descendiente de Adam, al cometer la insensatez de esconder su capacidad de amar a Dios, la agotó. Y el resultado ha sido que la fe en su Creador y en su prójimo, producto de ese amor, ha desaparecido de su corazón, y en su lugar el miedo, que sólo trae desdicha, pesimismo, desconfianza y desesperación, ha hecho su habitación.

En cierta ocasión un doctor de la ley se acer-

(Sigue en la página 18, Col. 3.)

Hora de Silencio en la Conferencia de Jóvenes

(Dedicado cariñosamente al Profesor Morton)

Por Gilberto Robles

A Manera de Exordio.

Una hora de silencio necesita nuestro mundo. De silencio que nos lleve a Dios. Porque eso de estar demasiado engolfados en los asuntos de acá, sin dejar que se oiga la voz de Dios, es cosa muy impropia y hasta rayana en descortesía. Quizás usamos mayor cortesía con uno de nuestros semejantes que con Aquel que habla sin equivocarse. Callamos cuando habla otro, y sin embargo, hablamos cuando Dios habla. Y no es que carezcamos de fuerzas para hacerlo, ya que los que fueron en romería santa a la Conferencia de Jóvenes celebrada en el Instituto Blanche Kellogg mantuvieron dignamente la hora de silencio. Y quien puede dominarse sin decir una sola palabra en una hora, bien puede dominar las fuerzas del mal.

Sacerdotes todos en la Mesa Pascual.

Va a celerarse el acto culminante en la vida cristiana. Pan y vino hemos de tomar en la fiesta del cielo y de la tierra. Otra vez el "Cordero de Dios que quita los pecados del mundo."

Hacia la mesa sacramental van los jóvenes de siete en número. Van precedidos de un símbolo. Siete iglesias, siete espíritus, siete ángeles, siete estrellas, siete sellos, siete candeleros va diciendo el Apocalipsis. Y esos jóvenes de siete en número doblan sus rodillas ante el Sumo Pontífice, y a golpes de himnos y oraciones van "anunciando la muerte de Jesús hasta que él venga." De allí se levantan con una cruz en las manos, y en silencio introducen en ésta una oración confesoria. Luego salen, y a campo raso—bajo la claridad de plata de nuestra luna, y bajo la claridad de oro de nuestro Dios—forman una cadena de amor. Entonces avanzan los jóvenes, camino de dos fuegos, a echar en sus llamas que vuelan hacia arriba sus cruces y sus oraciones. Es el incienso de sus devociones a Dios. Sacerdotes al fin, hacen esa quema ante el altar del Señor. Ellos nada dicen, pues Dios les está hablando al oído. Y aquellos fuegos se consumen, pero quedan ardiendo—alma adentro—los fuegos de Dios. Vuelve la cadena a formarse, esta vez más estrecha, más hermosa, más inspiradora... Todos se hacen uno. Es que por las manos así entrelazadas va pasando a raudales la savia de Cristo. Y así unidos van llegando los mensajes, las oraciones, los himnos..... Dios ha hablado y la cadena se estremece de amor. De allí salen cantando con fuerza de fe:

"Going with Thee,
Going with Thee,
We're going with Thee, Lord Jesus,
To work and to pray,
To serve and to play;
Go into my heart Lord Jesus."

Un silencio solemne se tiende sobre la última noche de la Conferencia. Y al romper el alba, saltan los corazones ebrios de cielo, ebrios de Dios....

Dice el Libro

En mí tienes siempre un amigo, dispuesto siempre a ayudarte en tus dificultades y a sacarte de tus apuros.

Si una duda fustiga tu mente o atormenta tu espíritu acude a mí, y me hallarás en todo momento solícito y cordial, para ser alimento de tu espíritu atormentado y de tu mente fustigada.

Si tu corazón se halla sediento de ideas nobles, y suspira por un mundo, donde en vez de la injusticia impere la justicia; en vez de sentimientos patrióticos, un sentido fraternal entre todos los hombres, ya que todos los hombres son hermanos, y donde los actos todos de la vida sean presididos por el amor, en lugar de por el odio, ven a mí y encontrarás que atesoro con exquisita esplendidez, ideas de amor, de fraternidad, de justicia.

Si te encuentras hastiado de la monotonía de la existencia, y el tedio intenta dominarte, no vaciles en acudir a mí; te ofrezco recreo y solaz para tu espíritu atribulado, y ejercicio para tu mente.

Soy el amigo de todos. El niño busca en mí los cuentos que alegran su imaginación infantil; el joven, deseos de aventura; el adolescente, conceptos para meditada reflexión; el anciano, aliento para sus últimos días, plenos de amargos recuerdos.

Y a todos procuro complacer. Esta es mi misión, y la cumplo gustoso.

Por eso te pido: Que no me arrincones en tu biblioteca; más me gusta ver mi vestidura un poco gastada, por un uso continuo y provechoso, que no conservar intacta mi ropa por no haber sido utilizado por mi poseedor.

Que me trates con cuidado aún haciéndome trabajar sin interrupción. Si he sido útil para tí,

(Sigue en la página 18, Col. 3.)

SECCION POETICA

RENUNCIACION

Amado Nervo, iniciado
En los secretos graves de la vida
Y la muerte, ha confesado
Que no vale la pena luchar.
Mejor es renunciar
A todo vivir,
Sin poseer ni exigir.
¡Rara manera de pensar!
A mí no me convence la teoría
De la renunciación.
La lucha es la alegría
Del vivir, y el poseer
Es el mayor placer;
Luchar para sentir
La dicha en la labor,
Y poseer para dar:
El triunfo mayor.
Lucha y posee el Creador.

Juan B. Huyke.

DESPERTANDO

Abriendo están mis ojos sus pupilas
ante el proscenio de certezas vago.....
¿Cuál es la senda de bondad tranquila
que al fin conduzca sin causar estrago?

Del alma siendo despertar la hora
después de un sueño breve e inconsciente,
y en ese despertar oigo que llora
la noche del pasado en el presente.

¡Oh, triste recordar que me acongoja,
como al profeta la visión futura.....!
¿Dónde está el eco que mi voz recoja,
dónde a mi mal está la sepultura?

De barro es todo y barro de alfarero
con un aliento de dolor que inflama,
y el alma misma es cual un pebetero
que exhala quejas y llorando clama.

¿Quién mis plegarias contestar podría
si en este mundo gímese a la vez,
y a mi acerbo, quién dulzor daría
si en esta vida ajenjo en todo es?

Sólo en el mundo del azul sublime,
donde mis ansias quieren revivir,
se puede hallar la calma que redime,
la paz que nunca habráse de extinguir.

Quisiera al fin romper estas baldosas
con que la vida plántame mi tumba,
y alejarme muy lejos de estas cosas
en donde al tiempo el alma no sucumba.

Anhelo estar los átomos formando
del cielo azul, del huracán bravío,
del vasto mar que sueña en su atavío
del albo cristal, la arena coronando.

No quiero ser el cáliz moribundo
ni el brote fugaz que temprano muere;
fuera, mejor, del cóncavo profundo,
si no el silencio, el éter que lo hiere.

Por eso quiero transformar mi sino,
buscar la roca do amparado sea
y ser la estatua que, impasible vea,
perderse en el confín el mal camino.

Y de las glorias del Oriente de Oro
surgir la ruta de una nueva era,
como un heraldo de clarín sonoro
que anuncia al alma dulce primavera.

J. Hurtado S.

UN CENTAVO.....

"Un centavo, señor, para mi madre;
Para mi pobre madre que está enferma;
Un centavo, por Dios.....
Antes que mi mamita se me muera"....

Con una voz muy triste y plañidera
La niña alzaba su implorante mano
Para pedir..... ¡por Dios!..... sólo un centavo,
A todo el que pasaba por la acera.

"Un centavo, señor, sólo un centavo
Antes que mi mamita se me muera"....
Y un hombre que pasó, sobre su mano
Depositó, contrito, una peseta.

Y en la moneda
No vió la niña el dulce ni el juguete.
Sólo vió el medio de quitar su madre
De los horribles brazos de la muerte.

Corriendo llega, pues, a la farmacia:
"Despácheme, señor, esta receta."
—El dinero, niñita, no te alcanza
Porque te falta en él otra peseta.

Quedó la niña sin saber qué hacerse,
Contemplando en su mano la peseta;
Volvió corriendo hasta la misma acera:
"Un centavo, señor, que se me muere".

"Un centavo, señor, sólo un centavo"
Mil corazones de cristal y roca
Que por aquella acera caminaron
Fingieron no notar aquella mano,
Fingieron no escuchar aquella boca:
"Un centavo, señor, sólo un centavo".....

La noche descendió sobre la niña
Descalza y triste, suspirando hambrienta;
Mil vendedores de golosinas
Van caminando frente a la acera;
La pobre niña ya no se acuerda
De la comida:
Tan sólo piensa en su madre enferma.

Y aquella mártir miró su mano—
Una peseta con un centavo.....

"Pan de mallorca,"
Gritaba un hombre junto a la acera;
Salió la niña en loca carrera
No a comprar algo para su boca,
No fué a comprar un pan de mallorca,
Aunque ya el hambre la tenía muerta.

Volvió corriendo hacia la botica:
"Señor, señor, señor boticario,
Deme..... ¡por Dios!..... esa medicina
Por la peseta con un centavo.....
¡Por Dios, señor, señor boticario,
Que se me muere mi madrecita!....."

La medicina dió el boticario
Por la peseta con un centavo.....

Corre la niña loca, contenta;
Llega a la casa, abre la puerta.....
"Toma, mamita!"
La madre enferma no se despierta
Y se desploma la niña al suelo,
Al ver inmóvil sobre su lecho
Que yace el cuerpo de aquella muerta.....

Carlos M. Colón.

Ponce, 5 de agosto de 1937.

EL FLAMBOYANT

De pie, en el Parque, el flamboyant florido,
Con su estandarte bicolor ondea,
Mientras se empeñan en tenaz pelea
El verde-hoja y el púrpura encendido.

El menudo follaje ha comprendido
Que el rojo ya con furia centellea,
Y antes que el otro con furor lo vea
Al rojo se doblega sometido.

Tal me parece el árbol altanero
Que diez bellotas lleva en cada brazo,
Como diez cimitarras de guerrero,

Cuando la brisa inquieta va de paso,
Un payaso vestido de torero
O un torero vestido de payaso.

José Abad Ramos.

PROGRAMA DEL INSTITUTO

de Sociedades de Esfuerzo Cristiano de la Iglesia Evangélica Unida de Puerto Rico, distrito Sur, que tendrá efecto durante los días 9 y 10 de agosto de 1940, en la ciudad de Juana Díaz, Puerto Rico.

Viernes 9.—Por la mañana.

9:30 Servicio de adoración. Sociedad local.
9:45 Conferencia, "La Juventud frente a la Nueva Filosofía de la Vida." Rdo. M. E. Martínez.
10:15 Hora Quieta en el altar del Instituto. Sociedad de Ponce, Calle Unión.
10:30 Adoración por medio del canto. Sociedad de Yauco.
10:45 Salutación. Sociedad local.
11:00 Contestación, por el Presidente del Instituto, Sr. Ismael Castillo.

Por la tarde.

1:30 Servicio devocional. Sociedad de Villalba.
1:45 Pase de lista.
2:00 Clases: Tema General: "Necesidad de una Iglesia Unida."
1. "Ideal de Cristo—Una Iglesia Unida." Rdo. B. Angulo.
2. "Necesidad de una Iglesia Unida." Rdo. D. Franceschi.
3. "Frutos de Una Iglesia Unida." Sr. Pedro J. Arroyo.
3:00 Recomendaciones de cada clase al Instituto en general.
3:15 Receso.
3:30 Debate: "Resuélvase, que la Juventud debe tomar parte activa en el actual movimiento ecuménico." Parte afirmativa, Sociedad de Guayanilla. Parte negativa, Sociedad de Ponce, "Marina."
4:30 Receso.
6:45 Servicio público en la Plaza de Recreo.

Por la noche.

8:00 Servicio devocional. Sociedad de Peñuelas.
8:15 Sermón. Rdo. Juan Hernández Vallé.

Sábado 10.—Por la mañana.

6:00 Servicio de consagración. Sociedad de Santa Isabel.
8:00 Período musical, a cargo de Mrs. D. P. Barrett, Rdo. José A. Luciano y Srta. Solesnir Rivera.
8:15 Tema: "La Juventud y el Congreso de Lima." Sr. Ismael Castillo.
8:45 Tema: "¿Cómo podemos hacer nuestros servicios del Esfuerzo Cristiano mucho más interesantes?" Sra. Antonia Centeno.
9:15 Sesión de negocios.
11:30 Servicio de oración. Sociedad de Sabanetas.

Por la tarde.—Ejercicios de Graduación.

1:30 Servicio de alabanza.—La directiva.
1:45 Entrega de Certificados de Honor a los delegados del Instituto.
2:15 Discurso a la Juventud. Rdo. Antolín Castillo.
3:00 Clausura.

Ismael Castillo M., Presidente.

Pedro J. Arroyo Rosado, Secretario.

LA PARABOLA DE LOS DOS HERMANOS

Oíd vosotros la parábola de los hermanos:

Habían nacido bajo el mismo techo hogareño; a ambos se les había rodeado de un ambiente de ternura y de comprensión. A los dos se les ofreció las mejores oportunidades, a ambos se les confió un porvenir halagüeño. Ambos crecieron juntos hasta la juventud y en ambos sus familiares cifraron los sueños más caros y las aspiraciones mejores..... Pero el menor perdió de vista el camino, se abandonó a los placeres torpes, se alejó del seno de los suyos y se entregó a una vida de vicio, de impureza, de mal.

El mayor, por el contrario, siguió el sendero más alto; se hizo grande de alma por servir a los hombres y un día supo de su hermano y de la vida de corrupción que llevaba..... Y de lo más íntimo de su corazón deseó hacerlo volver, traerlo de nuevo al hogar, cerca suyo y del padre bueno que ansioso esperaba su vuelta para perdonarlo..... Deseó buscarlo y traerlo al hogar otra vez..... Mucho luchó antes de resolverse: por un lado deseaba buscarlo, traerlo, decirle que siempre se le seguía amando, que volviera..... Pero muchos amigos trataron de disuadirlo: "Si se perdió fué porque quisó: era malo de por sí; no vale la pena preocuparse por él....." Con estos y muchas otras razones querían quitarle de la mente y del corazón, su sentimiento y su anhelo.....

Mucho luchó consigo mismo antes de decidirse, pero al fin, venciéndolo todo, fué a buscarlo.....

Tremendo fué el encuentro: el uno fracasado, desilusionado, abatido, en frente del otro, su hermano, cuya vida era verdadera expresión de servicio y de heroísmo. Uno en frente del otro permanecieron largo rato en silencio, y cuando la emoción de ambos les permitió hablar, fué el hermano mayor que le dijo:

"He venido a buscarte porque te quiero; en mi nombre y en el de los compañeros nuestro que tendrán que amarte cuando te comprendan, he venido a buscarte. Pero por sobre todos ellos he venido a buscarte por papá; él sufre porque tú no vuelves; él quiere que tú de nuevo formes parte del hogar, de la familia. Por él que tanto te quiso y te sigue queriendo, he venido a buscarte....."

Permanecieron largo rato, abrazados, el uno frente al otro..... El padre lo seguía amando, por él volvería al hogar y empezaría de nuevo.....

No se dijeron nada más; las palabras eran suficientes, ante su hermano bueno, él ya está perdonado..... Volvería al seno del hogar, su hermano lo había venido a buscar, su padre lo esperaba, con el cariño de ambos, empezaría de nuevo, protegido, seguro, confiado.....

Así que levantándose, confiando en las palabras de su hermano, se dispuso a volver al hogar, donde su padre lo esperaba..... Y a empezar de nuevo, otra vez..... El encuentro fué conmovedor, los brazos del padre lo estrecharon contra su corazón y sus brazos abiertos fueron la puerta por donde pudo entrar al hogar, al seno de la familia, para siempre.....

.....

Oid vosotros la parábola de los hermanos y salid a buscar a los otros que se alejaron. Salid a servir, decidles que el Padre los ama y los está esperando.

Vosotros que amáis a los hombres, vosotros que veis en ellos a vuestros

(Sigue en la página 18, Col. 2.)

CULTURA ESPIRITUAL

EL PEQUEÑO RINCONCITO

Amén, dijo Bolsillo

Dos piadosas hermanas, Deseo y Oración, fueron un día a visitar a una persona llamada Bolsillo. Era este hombre miembro de una familia de Bolsillos muy numerosa y de bastante influencia. Entre ellos, había algunos de disposición muy generosa. Eran muy voluntarios para dar y prontos para responder a toda causa que necesitare de su ayuda; a la vez que otros de ellos eran notables por su mente estrecha, y por lo tanto, mal dispuestos para responder a los pedidos de cooperación por dignos y urgentes que fueran.

Después de una breve conversación sobre asuntos generales, Oración cambió el tema de la conversación e hizo notar su gran interés en que el evangelio se predicase a los pobres paganos, "quienes," dijo, "están pereciendo por falta del conocimiento de Dios."

—Ojalá y puedan salvarse, dijo Deseo.

—¡Amén! dijo Bolsillo.

—Yo estoy esperando el día cuando la tierra será llena del conocimiento de Jehová así como las aguas cubren la mar (Hab. 2:14),—dijo Deseo con mucho fervor.

—¡Amén!—dijo Bolsillo.

—Y sabiendo que un día tan glorioso así ha de venir, me siento animada a pedir al Rey que oiga nuestra petición y dirija los acontecimientos de tal manera que el camino se abra ampliamente,—agregó Oración.

—¡Amén!—dijo Bolsillo.

—He suplicado al Rey que oiga nuestra rogativa diaria: "Vénganos tu reino.....", —dijo Oración de nuevo.

—Tenemos la Promesa que por medio del Evangelio el Señor dominará de mar a mar y desde el Río hasta los fines de la tierra (Salmo 72:8),—hizo notar Deseo.

—¡Amén!—dijo Bolsillo.

—¿Como conseguiremos que esto acontezca?—preguntó Oración.

A lo que su hermana Deseo respondió.

Por medio de los esfuerzos unidos de la iglesia y el derramamiento del Espíritu Santo; y cuán ardientes son mis deseos de ver ese día.

—¡Amén!—respondió Bolsillo.

—Pídeme, y te daré naciones por tu herencia, y por tu posesión los confines de la tierra (Salmo 2:8),—dijo Deseo.

—¡Amén!—dijo Bolsillo.

—Sólo Dios puede obrar esta misericordia,—dijo Deseo,—y para que él pueda bendecir la palabra que se predica a aquellos que están en el camino de perdición y que puedan tener la oportunidad de ser salvos, debemos enviarles hombres cuyo corazón sea del agrado de Dios.

—¡Amén!—dijo Bolsillo.

—Pero,—observó Deseo,—estos buenos siervos del Señor deben ser sostenidos en la gran obra que se les encomienda.

—¡Amén!—dijo Bolsillo.

—No debemos olvidar que ellos son hombres sujetos a las flaquezas y necesidades humanas, y es menester proveerlos de alimentos, casas, vestidos, etc; y yo confío que hallaremos amigos generosos que les proveerán en sus necesidades, pues "el obrero es digno de su salario."

—¡Amén!—dijo Bolsillo.

—Hoy estamos dirigiendo un llamamiento a todos los cristianos y esperamos que ellos sean dadivosos y cumplan con su deber de cooperar a la gloriosa obra del evangelio y su extensión en el mundo,—dijeron Deseo y Oración.

—¡Amén!—dijo Bolsillo.

—¿Quiere decirnos,—señor Bolsillo,—qué cantidad desea que le anotemos como su contribución? díjole Deseo. Bolsillo no respondió media palabra.

—Como usted estuvo diciendo amén a todas nuestras peticiones,—dijéronle Deseo y Oración,—la mejor prueba de vuestro amor a la causa es que ayude con alegría a sostenerla, y que vuestra contribución sea a proporción de lo que el Señor en su misericordia os haya prosperado en vuestros bienes materiales.

—Yo no estoy dispuesto a ayudarla, —respondió Bolsillo, manifestando su deseo de que estos visitantes lo dejaran solo.

Entonces habló Deseo dirigiéndose a Bolsillo, diciendo:—Después de todo, lo que usted quiere hacernos entender es que su deseo es que los demás sostengan la obra del Señor y que a usted lo dejen completamente libre.

—¡Amén!—dijo Bolsillo.

Lo que aprendemos con todo esto es que el señor Bolsillo no se convierte muy fácilmente a la obra del Señor. ¿Pertenece usted a esa familia?

—Anónimo.

AL QUE TE PIDIERE, DALE

Mateo 5:42a.

Si el mandamiento que Cristo ordenó en las palabras que sirven de epígrafe a estas notas se cumpliese al pie de la letra, la situación mundial sería muy diferente. La orden en sí se está cumpliendo, pero no en su verdadera interpretación. Hay tres maneras de cumplirla:

1. Al que te pidiere, dale..... desprecio, indiferencia, esto es, no le des nada. En los que cumplen el mandamiento en esa forma está el supremo egoísta, el que pone su yo para ser admirado por su propio yo y se basta a sí mismo.

2. Al que te pidiere, dale..... lo que te está pidiendo. Los que obran así piensan en otros como un medio para elevar sus propios "yo", esto es, demuestran hasta cierto punto el egoísmo de ser admirados por los demás pareciendo caritativos y filántropos. Están al servicio de los otros para que los otros le paguen ensalzándolos.

3. Al que te pidiere, dale..... lo que realmente necesita. Los que cumplen la ley así son los menos. Equivale a interesarse tanto en el que pide, que se llegue a comprender cuáles son las verdaderas necesidades del otro para proveerlas.

¿Os ponéis vosotros a pensar qué es lo que necesita realmente el que viene pidiendo algo? En el clásico ejemplo del bebedor que pide para satisfacer su vicio piensan todos y dicen: "Este hombre pide dinero para beber..... y, naturalmente no le damos nada." Pero el bebedor que pide dinero necesita otras cosas: necesita consejos sobre lo que debe hacer, direcciones para lo que debe seguir, rehabilitación económica y hasta foete para hacerlo entrar en razón en caso que sea necesario. ¡Cuántos de los pedigueños tienen hambre de justicia que ellos mismos no pueden expresar!

Hay necesidad de personas que piensen en otros para los otros y no para ellos mismos, que se tomen el tiempo de analizar lo que necesitan los otros, y dar así justamente lo que el otro necesita. Satisfechas así las necesiddades de todos, ¿no viviríamos más felices?

Samuel J. Vélez Santiago.

PENSAMIENTO.

Cuando una mujer dice "lo pensaré," es seguro que ya lo tiene pensado.

MISCELANEAS

LA CONVENCION BAUTISTA DEL NORTE EN ATLANTIC CITY

(Conclusión)

El tema general de la Conferencia era "La Luz que siempre resplandece." Todos los temas centrales giraron en torno a este lema. Que la Luz de Jesucristo resplandezca en la fraternidad cristiana, en la educación cristiana, en el evangelismo, en la paz internacional, en los hogares cristianos y en la ciudadanía cristiana. Estos fueron temas a los que dedicó la Convención la mayor de su tiempo.

Los sermones y discursos de la Convención fueron admirables. Es imposible, en la brevedad de estas notas, entrar en la consideración amplia de aquellos mensajes llenos de luz y vida espiritual. El discurso inaugural del Dr. Fridell sobre el tema, "Guarda, ¿qué hay de la noche?" inició la serie de aquellos formidables mensajes. Si la mayor riqueza de un pueblo son los grandes hombres, la denominación bautista no es de las más pobres en Estados Undios. Era impresionante observar el desfile, por las tribunas de la Convención, de aquella serie de hombres, gigantes del intelecto y del espíritu, exponiendo con claridad y poder las verdades eternas del Evangelio. Entre éstos tuvimos el privilegio de oir y conocer a C. Oscar Johnson, J. Whitcomb Brougher, Edwin McNeill Poteat, C. G. Brownville, M. E. Dodd, Charles F. Taylor, H. E. Dana, Daniel A. Poling, George A. Buttrick, Clarence W. Kemper, Geeorge W. Truett, J. H. Rushbrook y otros.

Otro aspecto admirable de la Convención fué la sabia distribución de su programa, tocando todos los Departamentos de la obra, dedicando el tiempo necesario a los informes y discusiones correspondientes, y manteniendo una exactitud, casi matemática, en la distribición del tiempo.

Un periódico diario, "The Daily Northern Baptist 1940 Convention Official Bulletin", que publicaba la Convención, traía diariamente amplia información sobre los trabajos que se iban llevando a cabo. Cada departamento de la obra bautista tenía un salón de exhibición e información misionera. En estos salones se podía ver objetos de distintas partes del mundo y recibir informes sobre cualquier detalle interesante en relación con la obra, ver películas de la obra en los lejanos campos misioneros, observar en un gran mapa globo del mundo, iluminado y movido eléctricamente, indicando los sitios donde la Biblia ha sido traducida a los idiomas de los distintos pueblos, llegando ya éstos a mil; examinar la espléndida exhibición de libros y objetos de utilidad para la obra en el Departamento de la "American Baptist Publication Society."

Otra actividad notable de las organizaciones en la Convención fueron las representaciones dramáticas. La obra en las ciudades, la vida religiosa del hogar y el Centenario del Departamento de Colportores Misioneros de la American Baptist Publication Society, fueron ilustrados con magníficos programas dramatizados.

La última noche fué dedicada a los misioneros, y resultó sumamente imponente un ejercicio de luces en este programa. Simbólicamente los misioneros iban gradualmente extendiendo la luz hasta que cada persona en la congregación portaba una luz simbolizando el Evangelio.

La música de la Convención fué otro aspecto notable. El profesor J. R. Houghon, de la Escuela de Música de la Universidad de Boston, fué el Director de Canto. Además de gran Director es un notable solista. La señorita Gertrudis Kirsteen fué la organista. También cooperaron con la música de la Convención el Coro del Seminario de Rochester, el Cuarteto de la Universidad West Virginia, y otros coros de las iglesias cercanas. Nunca nos había impresionado tanto el viejo himno "El mundo perdido en pecado se vió, Jesús es la luz del mundo" como el domingo por la mañana, cantado por más de seis mil voces.

Puerto Rico estuvo representado en la Convención por Miss Laura Fish, Miss Esther Palacios, Rdo. G. A. Riggs y el autor de estas notas, que dondequiera que se encuentra es un representante vitalicio de nuestra obra puertorriqueña y de nuestra islita amada.

H. Cotto Reyes.

Nueva York.

DESDE NUEVA YORK

El día 18 de junio voló a las mansiones celestiales nuestra hermana Sarita Quiñones, miembro fundador de la Iglesia Cristiana de Habla Española de la Avenida Park, Nueva York. Su vida fué un testimonio elocuente del poder del Evangelio.

Los funerales estuvieron a cargo del pastor de la iglesia, Rdo. Francisco Negrón. Muchas hermanos asistieron al acto, acompañando el cadáver hasta su última morada.

Nuestro más sentido pésame a todos los familiares de la inolvidable hermana Sarita.

Corresponsal.

DISTINGUIDA GRADUANDA

Todos los amigos y hermanos en Cristo de Consuelo Cotto Reyes se sentirán muy contentos al saber que ella obtuvo el diploma de cuarto año en la Escuela Superior de Manatí.

Deseamos a Consuelo más triunfos académicos pero, ante todo, que continúe siendo una verdadera imitadora del joven Jesús.

Un Amigo.

A LAS SOCIEDADES

de Jóvenes Evangélicas de la Parte Sur de Puerto Rico.

El día 31 de mayo y en la iglesia Bautista de Coamo, reunióse un nutrido grupo de jóvenes evangélicos llenos de entusiasmo y optimismo con el propósito de trazar planes para la organización de una agrupación que una a todas las sociedades de jóvenes evangélicos de la parte sur de nuestra isla.

La reunión empezó a las 3:00 de la tarde, habiendo un buen número de sociedades representadas que respondieron al llamamiento con regocijo. Hubo representaciones de las iglesias Bautista y Metodista de Ponce y Ponce-Playa, respectivamente, Aibonito, Barranquitas, Adjuntas, Cayey, Juana Díaz, Coto Laurel, Tallaboa y Coamo.

La directiva quedó constituída de la manera siguiente: Presidente, Arturo Santiago; vicepresidenta, Isaura Sánchez; secretaria, Panchita López; tesorero, Agapito Bonilla; vocales, Jesús M. González, Joaquín Sánchez, Juan Ortiz Bermejo, Jaime Silvestrini, Eloísa Ramírez y Eva Feliciano.

Nuestra reunión tuvo un rotundo éxito, y esperamos que todas las sociedades se preparen para la gran convención que se celebrá en breve en uno de los pueblos del distrito sur y en la cual esperamos ver representa-

ciones de todas las sociedades desde Guánica hasta Cayey.

¡Adelante, pues, jóvenes cristianos! y a trabajar por la unión de la juventud evangélica de nuestra isla, en la cual descansa el futuro glorioso de la causa redentora del Maestro.

Panchita López, Sec.

NUPCIAS EN NUEVA YORK

En la noche del martes 25 de junio realizaron su sueño de amor, uniéndose en santo matrimonio, en la ciudad de Nueva York y en un ambiente familiar, la gentil y simpática señorita Aurelia Esther Robles y el correcto caballero Sr. Thys M. Emous. Ella es instructora de enfermeras en el Hospital de la Corporación Petrolera en Maracaibo, Venezuela, e hija del distinguido caballero don Juan Robles Jr. y su amable esposa doña Regina Robles, familia distinguida en Las Mercedes, Ponce, Puerto Rico. El ingeniero de la Compañía Petrolera en Maracaibo, Venezuela, e hijo de una prestigiosa familia holandesa de Rotterdan, Holanda, siendo sus padres don Juan Hendricus Emous y doña Anna Sophia Elizabeth Grendovel.

El acto tuvo lugar en el hogar del Sr. Faustino J. Ríos y doña Carmen R. Ríos, tíos de la novia, siendo padrinos el Sr. Faustino J. Ríos y la simpática Srta. Regina Robles, hermana de la novia. Ofició en el acto el Rdo. Francisco B. Colón.

Los ya esposos Emous-Robles salieron en viaje de luna de miel hacia las Cataratas del Niágara, y luego visitarán partes del Canadá y California. Irán mas tarde a Puerto Rico a visitar a sus padres, y de allí partirán hacia Venezuela, donde fijarán su residencia, la que ofrecen a sus muchas amistades.

Eterna luna de miel y bendiciones mil, les deseamos a la feliz pareja.

M. L. González.

CONVENCION BAUTISTA HISPANO-AMERICANA

Acaba de celebrarse en Indiana Harbor, Indiana, la XV reunión anual de esta progresista agrupación. Hubo un total de 19 iglesias representadas con 70 mensajeros, y cerca de 200 visitantes. Tomaron parte en el programa el Dr. J. W. Thomas, de Nueva York; el profesor J. F. Detweiler, de Los Angeles, así como un buen número de obreros pertenecientes a la Convención. Se discutió ampliamente el tema, "La Misión de la Iglesia en el Mundo Perturbado." En todas las sesiones se dejó sentir un hermoso espíritu de fraternidad cristiana.

En la noche dedicada a misiones, Dios tocó el corazón de los presentes cuando se levantó una ofrenda en efectivo y promesas que ascendió a $350.00 para el trabajo misionero de la Convención. Fué acuerdo importante ayudar a la Sociedad Doméstica de Misiones con $44.00; al Seminario Bautista se enviaron $28.00, y para la obra bautista en México, $56.00. También y por voto unánime, se acordó enviar un telegrama al Presidente de la nación, Hon. F. D. Roosevelt, protestando enérgicamente del nombramiento del Sr. Myron C. Taylor como representante personal del presidente al Vaticano.

La Convención votó reunirse el año entrante con la Iglesia Bautista de Detroit, Michigan. La nueva mesa directiva quedó integrada de los siguientes hermanos: Presidente, S. B. Colón, Michigan; vicepresidente, J. García, Kansas; secretario de actas y registro, F. M. Santiago, Michigan; secretario corresponsal y de estadísticas, R. A. Tolosa, Michigan; tesorero, A. B. Lucero, Illinois.

SOCIEDAD DE SEÑORITAS

de la Iglesia Evangélica Unida de Santurce

Con gran pompa se llevó el primer aniversario de la sociedad de señoritas "Mensajeras del Maestro" de esta Iglesia, en la cual se celebró también la iniciación de nuevos miembros, ceremonia que estuvo a cargo de la Srta. Andreita Vidal, actual presidenta de dicha sociedad.

El programa ha sido uno de los mejores confeccionados, al igual que las ceremonias de iniciación usadas dieron gran realce al acto y ambiente alto de espiritualidad.

El mensaje de la noche estuvo a cargo de la Srta. Iris Hernández, miembro activo de la Iglesia Metodista de Barrio Obrero, el cual fué del agrado de todos los presentes. Felicitamos a la Srta. Hernández por sus bellos conceptos.

Entre las visitas que llenaron nuestro templo, se encontraba la Sociedad de Señoritas de la Iglesia Bautista de la Parada 15, que vestía de uniforme. También nos visitaron los hermanos de la Iglesia Luterana de Cataño, acompañados de su pastor, el Rdo. Salustiano Hernández. Para estos hermanos la presidenta de la sociedad de nuestra iglesia dió un saludo muy afectuoso, y a la vez felicitó a la sociedad de la parada 15 que nos acompañaron en este grandioso programa.

Tomaron parte en el programa varias señoritas de la sociedad y, entre ellas, la Presidenta que dirigió todo el programa; las Srtas. Esther Serrano y Ana Ramos leyeron las lecturas bíblicas; la historia estuvo a cargo de la señorita Celia María Dacunti, presidenta del Club "Heraldo del Rey"; oración invocatoria por la señorita Guillermina Corsino; presentación de la oradora, por la Srta. Juanita Soto, Secretaria de la Iglesia.

Todas las señoritas de la sociedad lucían el nuevo uniforme compuesto de traje rosa y lazo blanco y las iniciales del nombre de la sociedad bordado en una esquina del traje.

Al hacer esta reseña deseo felicitar de todo corazón a todas las señoritas que componen la sociedad, por el acto lucido con que obsequiaron a nuestra iglesia. Que como su nombre, "Mensajeras del Maestro," puedan llevar con inspiración el mensaje de Salvación del Maestro a todas las almas que necesitan del pan de vida.

Miguel Oxíos.

DE YAUCO

Con mucho entusiasmo y alegría celebró nuestra iglesia el Día del Pastor el domingo 7 de los corrientes. Para este día la dirección de los servicios fué dividida entre diferentes miembros de la iglesia.

Dió comienzo el programa del día con una de las mejores escuelas bíblicas que hemos tenido. El departamento primario obsequió a nuestro pastor y misioneras con el precioso himno: "En los Años Tiernos de la Juventud." Continuó nuestra fiesta con un programa social celebrado en la casa de comunidad de 3:00 a 6:00 P. M.. Nos deleitó con una poesía la Srta. Delia Morales. También tuvimos la cooperación del joven bautista Julio Flores. Durante el transcurso del programa se entregaron varios regalos a los directores de la iglesia. La concurrencia fué obsequiada con sabrosos helados y galletitas.

Por la noche, a pesar de la lluvia se celebró el último servicio en honor a nuestros directores. Después del servicio devocional y de un precioso himno cantado por el coro, el hermano don Herminio González presentó a los oradores de la noche. Tuvimos dos cortos mensajes por dos miembros de la iglesia basándose en los siguientes temas: "Qué sitio ocupa el ministro en la sociedad en la actualidad y "Esfuérzate y se valiente."

Ramón Quiñones.

NUEVA DIRECCION

Desde el día primero del corriente mes de julio me he hecho cargo del pastorado de la Iglesia Bautista de Orocovis, donde me propongo continuar la lucha cristiana por rescatar almas para el Señor.

Ya saben los hermanos que, como siempre, estoy a las órdenes de todos a quienes pueda serle útil.

Marcos Amalbert.

NOTICIAS DE LAS IGLESIAS

CAMPO BAUTISTA

RIO GRANDE

En la noche del sábado 6 de julio se reunió la sociedad de Jóvenes Bautistas de este pueblo con el propósito de elegir la nueva directiva, la cual quedó electa como sigue:

Presidenta, Emilia Pérez; vicepresidente, Héctor Rivera; secretaria, Carmen M. Jiménez (reelecta);tesorera, Consuelo Santana (reelecta); secretario corresponsal, Angel Luis Medina; vocales, María Parrilla, Cecilia Encarnación, Lydia Olivo, Luis J. Osorio, Guillermo Cepeda.

Luis Angel Medina.
Sec. corresponsal.

YAUCO

Después de la instalación de nuestro nuevo pastor, el Rdo. Adolfo Camacho, que se celebró en junio pasado, esta Iglesia ha surgido a una nueva vida. Después de haber pasado seis meses sin pastor, el Señor ha oído la súplica de los suyos y ha empezado a derramar sus bendiciones. La primera de ellas, sin duda, fué la instalación que nos llenó a todos de inspiración. Estuvo con nosotros en esa ocasión el Rdo. Erasmo Bernier, quien tuvo a su cargo la presentación del nuevo ministro. Este, a su vez, nos dió su primer mensaje, que hizo eco en nuestros corazones.

Luego continuaron las actividades que culminaron en la campaña de Aniversario. Se llevó a efecto en esta última semana conmemorando el trigésimonoveno aniversario de nuestra Iglesia. En esta ocasión cooperó con nosotros la Iglesia Evangélica Unida de la localidad.

Estos hermanos, con su estimado pastor el Rdo. M. E. Martínez, nos ayudaron decididamente en nuestra campaña. Ellos tuvieron a su cargo varios servicios, en los que nos trajeron inspiradores mensajes e himnos magistralmente ejecutados por su hermoso coro.

La noche del tres de julio se celebró el Aniversario, que resultó un éxito para la gloria del Señor. Nos trajo el mensaje de la noche el Rdo. Luis Maldonado, de San Germán. Este hermano logró acrecentar la fe de los creyentes e inspirar a otros a poseerla. Cuatro personas en esa noche hicieron su pública profesión de fe. El coro de nuestra Iglesia llenó su cometido, dando al programa el verdadero colorido de la adoración por medio de la música.

Queremos demostrar nuestra gratitud al Señor por sus bendiciones en nuestra campaña y agradecer su valiosa cooperación a la hermana Iglesia Unida y su pastor, al Rdo. Luis Maldonado, y a todos aquellos que de una u otra manera cooperaron con nosotros para la gloria del Señor.

José Camacho.

CAGUAS

Nupcial.—Contrajeron matrimonio por el rito evangélico la noche del 22 de junio los distinguidos jóvenes Miguel Angel Maldonado y Rosa María López Flores, hija de esta iglesia, apadrinando el acto los jóvenes Mariano Santoni y Diana Iris Rivera. Deseamos felicidad al nuevo hogar constituído bajo los auspicios del Evangelio.

Necrológica.—Falleció en la madrugada del 7 de julio el hermano Silvestre Montañez, esposo de la Sra. Cayita Rivera, miembro de esta iglesia. El finado lo fué de la de Gurabo. Expresamos nuestra condolencia a la viuda y a la familia de nuestros consagrados hermanos Eustaquio Rivera y doña Joseja Díaz.

Comité de Aniversario.—Para preparar la celebración del Aniversario Cuadragésimo de esta iglesia, han sido nombrados los hermanos Ramón González, Juan Zayas, María Luisa Díaz, Gloria Cruz González y Asunción Alfaro de Díaz. La generosa hermana Sra. María Luisa Díaz de González ha ofrecido regalar el bizcocho de aniversario.

Enfermeras visitantes.—Muy grata impresión nos produjo la visita que nos hicieran, en la mañana de julio 7 (Domingo), las tres hermanas y enfermeras que siguen: Srta. Julita Rodríguez, Hospital Municipal de Santurce; Srta. Ernestina Osorio, Hospital de Distrito, Bayamón; Srta. Rosa García, del Hospital Ryder, Humacao.

Manuel Aguayo Vélez.—Este conocido hermano, hijo de esta iglesia, nos visitó la noche del primer domingo de julio, habiéndonos dirigido un saludo fraternal que oímos con gusto. Ha cambiado provisionalmente su residencia a esta ciudad. De nuevo le saludamos cariñosamente en unión de su buena esposa Inocencia Quiñones, hija dilecta de esta iglesia también.

Necrología.—Después de una muy larga y penosa enfermedad entregó su espíritu al Señor, nuestro muy amado hermano don Ramón Ramírez, a las 6 de la tarde del 22 de junio, habiéndose celebrado imponentes funerales en nuestro templo entre once y doce de la mañana del Domingo siguiente. El hermano Ramírez fué uno de los primeros de la obra misionera en los campos. Desempeñó varios pastorados. Fué miembro de esta iglesia por muchos años, habiéndose distinguido por su liberalidad y labor agresiva en favor del Evangelio en la ciudad y los barrios. Será echado de menos, porque su asiento ha quedado vacío. Expresamos nuestra condolencia a sus hijos Antonio y Francisco, pastor de la iglesia Alianza Cristiana de Barceloneta, así como también a Patria, la viuda.

Nuestra representación en el Sexto Retiro de la Juventud Bautista.—Nos cabe la satisfacción de haber enviado el mayor número de jóvenes. Fuimos representados este año por los señoritas Carmelina López, María Rubén Colón, Esperanza Osorio, Míriam A. Díaz, Lidia Esther Díaz, Raquel Díaz, Georgina Velázquez y el joven Daniel Ramírez. Además, el pastor y la misionera formaron parte de la facultad.

Noche de Caguas.—La última noche del Sexto Retiro fué dedicada a nuestra iglesia, para la cual fué invitado nuestro coro, el que subió casi en pleno a las montañas barranquiteñas, acompañado de varios miembros de la iglesia. Podemos asegurar que nuestra iglesia cooperó cordial y abundantemente con el Sexto Retiro.

Instalación del Rdo. Marcos Amalbert.—Esta iglesia se siente orgullosa de que uno de sus más consagrados hijos haya sido instalado, la noche del 26 de junio, como pastor de la Iglesia Bautista de Orocovis. Felicitamos muy cordialmente al hermano Amalbert deseándole grandes triunfos en su nuevo campo de labor evangelizadora.

Numerosos visitantes.—Nos alegramos con su presencia, el último domingo del mes pasado, los hermanos siguientes: Lola Rojas Cortés, de Cayey; Ruth Suro, de Guayama; Nérida Irizarry, del Hospital de Distrito de Bayamón. También nos acompañaron nuestros distinguidos amigos José Alberto Buitrago, Carlos Miner (hijo) y Nemesio García, policía insular de Aibonito.

Delegación a la Asamblea de Damas en Coamo: Nos representaron en esta inspiradora asamblea las hermanas Asunción Alfaro de Díaz, Maximina Sánchez de Claudio, Juanita

Flores y su hija Irma Quiñones, María Luisa Díaz y su hijita Buby, Ledia Amalbert, nuestra misionera Ruth Maldonado y doña Cecilia Hernández con su nieta Lidia.

Enfermos.—Están de mucho cuidado doña Elvira de León, Lidia Rodríguez (la primogénita de nuestro tesorero don Rafael Rodríguez), Juana Rivera y nuestra distinguida amiga doña Isaías Arcelay. Pedimos las oraciones a favor de estas hermanas.

Escuela de Verano.—Empezó con una matrícula de cincuenta el día primero de julio, dividida en tres departamentos y contando con un buen número de maestros, siendo directora nuestra misionera, Srta. Ruth Maldonado.

Distinguidas visitantes.—La doctora R. H. Rivenburgo y la Srta. Myrtle Love, conocidas educadoras de Filadelfia, nos visitaron el 22 de junio por la noche, habiendo dirigido su autorizada palabra a un numeroso grupo de maestros bíblicos y aspirantes. Agradecemos su fina cortesía de visitarnos y no olvidaremos sus mensajes de amor cristiano.

Providencia Rodríguez.
Corresponsal.

CAMPO PRESBITERIANO

MAYAGUEZ—(Tercera Iglesia)

Simpática boda.—El sábado 8 de junio fueron unidos en santo matrimonio por nuestro pastor, la buena hermana Srta. Aurelia Sánchez con el correcto joven Manuel Ramos, del vecino pueblo de Maricao. Los cónyuges establecieron residencia en el pueblo de Utuado. Que Dios imparta su bendición sobre este nuevo hogar.

Campaña de Aniversario.—En la tercera semana de junio cumplió nuestra iglesia veintiún años de organizada. Durante la semana hubo servicios todas las noches, trayendo edificantes mensajes los Rdos. Ojeda, Maldonado y Ruiz. Cerró el acto nuestro pastor por no haber podido estar presente el Dr. Archilla. Durante estos días con el trabajo personal de los líderes, han visitado nuestro templo alrededor de doscientas personas nuevas.

Corresponsal

SAN JUAN

Debates.—Nuestra sociedad de Esfuerzo Cristiano está celebrando una serie de debates, de los cuales ya se han efectuado dos. Han participado en los mismos los siguientes miembros de nuestra sociedad: Herminia Nazario, Julia T. Espada, Emma Valentín, Blanca Carretero, Vicente Quiñones, Ramón Toro, Francisco Rivera, María A. Espada, Dolores Nazario.

El primero de los debates fué celebrado el día 21 de mayo, sobre "Resuélvase que un cristiano debe ir a la guerra." Resultó triunfante el lado positivo. El tema del segundo fué, "Resuélvase que la fe es más importante que el amor," y se celebró el día 18 de junio. En éste resultó triunfante el grupo que defendió la fe.

En ambos debates la decisión estuvo a cargo del público, y a juzgar por el interés que éste mostró, puede decirse que resultaron interesantísimos.

Nueva Directiva.—La directiva que regirá los destinos de nuestra Sociedad desde el corriente mes de julio hasta diciembre quedó compuesta como sigue:

Presidente, Dolores Nazario; vicepresidente, Ramón Toro; secretaria, María Carretero; tesorera: María A. Espada.

Deseamos mucho éxito a la nueva directiva en sus labores por el engrandecimiento de la obra del Señor.

"El Esforzador."—En el número de "Puerto Rico Evangélico" correspondiente al 25 de junio se habla de nuestro boletín como de un "importante periódico." No dudamos que ha habido una confusión en ese sentido. "El Esforzador," órgano de la sociedad de Esfuerzo Cristiano de la Iglesia Presbiteriana de San Juan, es una hoja de noticias publicada con el propósito de mantener enterados a nuestros miembros. "El Esforzador" nuestro no es un periódico; es simplemente un boletín. El número que publicamos el Día de las Madres fué algo especial que se hizo con la cooperación de "El Boletín," otra hoja de noticias que se publica en nuestra Iglesia. Sin embargo, agradecemos el suelto de "Puerto Rico Evangélico."

Corresponsal.

CAMPO METODISTA

VIEQUES

Nuestra liga de jóvenes se encuentra de plácemes en estos días de graduación pues dos de sus miembros obtuvieron diplomas de cuarto año. Ellos son: Blanca A. Verdiales y Juan A. Rivera, quien dentro de poco tiempo estudiará náutica. Felicitámosles y les instamos a seguir la lucha por nuevos y mayores triunfos en sus vidas.

Fiestecita social.—En honor a estos jóvenes graduados se celebró un programita especial, el cual quedó muy lucido. Palabras de estímulo fueron pronunciadas por el presidente y el Rdo. Nieves. Fueron obsequiados con algunos humildes regalos. Pedimos bendiciones al Señor para estos buenos hermanos.

Liga de menores.—Con gran entusiasmo se reúne los viernes, juntamente con los mayores, la liga de menores. Sus reuniones sobrepasan en número a las de los mayores. Esperamos que la semilla en ellos esparcida halle acogida en sus corazones y dé abundantes frutos.

César Manuel Benítez.
Presidente.

COMERIO

Obito.—El día 7 del corriente pasó a morar con el Señor nuestra hermana doña Narcisa Rivera. Esta hermana fué miembro fiel de nuestra iglesia, y durante su enfermedad el Señor la colmó de una fe inquebrantable. Pedimos al Señor nos llene cada día de más fe como a esta hermana fenecida.

Liga de Temperancia.—Una importante película de temperancia fué exhibida en la escuela superior de este pueblo bajo los auspicios de la Iglesia Evangélica. Muchas personas tuvieron la oportunidad de verla y esperamos hayan sacado algún provecho para sus vidas, especialmente la juventud que se ve rodeada de estos enemigos de su salud.

Gracias a los esfuerzos de la presidenta de la Liga de Temperancia, la hermana Benilda V. de Santiago, se han conseguido nuevos socios. Esperamos que el Señor bendiga esta sociedad y que se levanten ciudadanos verdaderamente temperantes.

Día de las Madres.—La celebración de este día estuvo bajo la dirección de los jóvenes ligueños. Se celebró un culto matutino que resultó muy espiritual. Por la noche tuvimos la agradable visita de los esposos Wellman y la familia de nuestro pastor. Tuvimos varias palabras por el señor y la señora Wellman, y después oímos el mensaje de labios de nuestro hermano William F. Santiago. El coro nos deleitó con preciosos himnos dedicados a nuestras queridas madres.

Enfermos.—Sigue enferma de algún cuidado nuestra hermana doña Rosa Morales. Hacemos votos por el restablecimiento de esta hermana. Damos gracias al Señor porque están restableciendo de la dolencia que les aqueja las hermanas doña Matilde Cruz, Benilda Vázquez y Ramona R. de Rodríguez.

Permita el Señor que todas estas buenas hermanas estén pronto totalmente restablecidas.

D. Flores
Secretario Corresponsal

IGLESIA EVANGELICA UNIDA DE PUERTO RICO

CEIBA

Por primera vez se funda en nuestra Iglesia una Liga de Temperancia.

Actuaron como consejeras la Srta. Flor N. de Mattos y la Srta. María Robles, actual misionera de la Iglesia Evangélica Unida de Fajardo. La directiva quedó constituída en la siguiente forma: Presidenta, Sra. Matilde S. de Vázquez; secretaria, Sra. Cruz Montes; tesorera, Sra. Narcisa García. Que Dios les ayude en tan digna empresa.

La Sociedad de Damas de nuestra Iglesia llevó a cabo su iniciación en el mes de mayo del corriente año. Dirigidas por su Presidenta, la Sra. Matilde S. de Vázquez, y al compás de una marcha a órgano, hicieron su entrada inicial veinticinco damas en vistosos uniformes. Todas interpretaron su papel admirablemente. Fué la oradora de la noche la Sra. Mohler. El templo permaneció completamente lleno desde el principio hasta el fin. Entre las visitas contamos con representantes de Fajardo, Quebrada Seca y Playa Blanca. También nos visitaron de Humacao. Después de la iniciación, pasamos al patio del templo donde pasamos momentos de alegría espiritual.

Ramón Romero.

YAUCO

Ha llegado a este pueblo para trabajar en la Unidad de Salud local, la Sra. Julia Cátala, miembro fiel de la Iglesia Unida de la calle Marina de Ponce. Julita ha caído bien parada en esta iglesia por su carácter amable y bondadoso, y ya nos está ayudando en la Escuela Bíblica. Que el Señor le conceda largo tiempo en Yauco.

Con motivo de la graduación de un gran número de jóvenes de esta iglesia, de octavo grado y alta escuela, la Sociedad de Jóvenes celebró una veladita en su honor, repartiendo al final dulces y helado. Todos salieron muy complacidos.

El sábado 13 de los corrientes falleció la muy fiel hermana doña Engracia Vélez, miembro de una consagrada familia evangélica. La fenecida sufrió varios meses con resignación verdaderamente cristiana, deseando estar cuanto antes al lado de su amado Señor. Al entierro, que se celebró el domingo por la tarde, asistió un gran número de deudos y amigos. Nuestro más sentido pésame a la familia Vélez.

NAGUABO

Fiesta a los graduados.—El sábado 15 de junio nuestra iglesia celebró una fiesta en honor a los graduados. Nuestra reunión se efectuó en la azotea de nuestro templo. Hubo poesías, chistes y juegos. Los graduados recibieron regalos, y además se les obsequió con un sabroso mantecado con galletitas. Los graduados son: Matilde Rivera, Consuelo Artíguez, Juan García, Angel L. Jaime, Ernesto Méndez, Isaura Rivera, Javier Ramos y Noelia A. Solero. Esta última, además de su diploma de octavo grado, obtuvo un diploma de honor por su buen trabajo en inglés.

Familias que se han ausentado.—Ultimamente la familia Jaime-Rivera ha tenido que trasladarse a San Juan. Oramos porque el Señor les bendiga.

También la hermana doña Aurea Figueroa ha tenido que ausentarse para Humacao, por motivo del traslado de su esposo. Muchas bendiciones del cielo deseamos a esta consagrada hermana y familia.

Nos ayuda.—Durante el mes de junio estuvo trabajando con nosotros el joven seminarista Sr. Salvador Vélez, por estar nuestro pastor un poco débil físicamente. Nuestra iglesia se sintió contenta con la ayuda de este joven, quien hizo todo la que estuvo a su alcance. El sábado 29 de junio lo despidieron con un programita especial, y se le hizo entrega de un humilde regalito. Muchas bendiciones le deseamos.

Paquita M. Solero.

DISCIPULOS DE CRISTO

MANATI

El día 28 de junio se organizó nuestra sociedad de Esfuerzo Cristiano del modo siguiente: Presidente, Ramón Meléndez; vicepresidenta, Consuelo Cotto Reyes; secretaria, Victoria Santana; secretario corresponsal, Sandalio Alvarez; tesorera, Sara Morales; vocales: Concepción Maldonado, Suncha Cotto Reyes, María P. Torres, Sandalio Alvarez, Antonio Meléndez; consejero, nuestro pastor, Rdo. Augusto Cotto Reyes. Luego fueron nombrados comités.

Después de escuchar algunas palabras de consejo de nuestro pastor, hablaron también nuestro presidente Ramón Meléndez y otros hermanos.

Sandalio Alvarez.

GUAYNABO

Se ausentan.—El día 4 de mayo salieron rumbo a Nueva York las niñitas Gloria y Edith García. Con motivo de su partida la iglesia celebró una sencilla fiestecita para despedirlas. En Nueva York ellas se unirán a su papá y demás hermanos. Con la ausencia de Gloria y Edith la escuela bíblica pierde a dos de sus miembros más fieles. Pidamos a Dios que las guíe y las prepare para ser útiles a su causa y a la sociedad.

Enfermos.—Hemos tenido varios enfermos, entre ellos nuestra hermana Elisa Solís, quien estuvo en estado de gravedad recluída en el Hospital Presbiteriano. Gracias a la misericordia de nuestro Señor y a la buena atención médica, ya está restablecida. Nuestra hermana, Srta. Angelina Colón, está también enferma. La iglesia hace oración a Dios por ella.

Nuestro pastor.—Dios a querido probar a su iglesia y nos ha dado estos enfermos; ahora estamos huérfanos de la presencia de nuestro pastor. Este se halla recluído en el Hospital Presbiteriano donde ha sido sometido a una delicada operación en la nariz. No obstante, la iglesia ha continuado el trabajo bajo la dirección del Señor. Pedimos las oraciones de las demás iglesias por el pronto restablecimiento de nuestro pastor.

Visitas.—Con motivo de la enfermedad de nuestro pastor, hemos tenido varias visitas. El Rdo. Marcos Amalbert nos visitó en compañía de su familia, trayéndonos un bello mensaje. También nos visitó para traernos el mensaje el profesor Sáez. Nuestra más sentida expresión de gratitud a estos adalides del Evangelio por su bondadosa cooperación.

Carmen Solís.
Corresponsal.

Escuela Bíblica de la Iglesia Evangélica Unida de la Playa de Guayanilla.

Dirige esta escuela bíblica el hermano Sr. Arturo Olivieri, obrero voluntario, que es en realidad pastor de la Iglesia en este barrio. A este hermano se debe el levantamiento de la obra en este barrio, especialmente por su entusiasmo y consagración. Más obreros de esta clase se necesitan en todas partes.

SECCION "ADELANTE"

A cargo de Gilberto Robles

Tema: Poder del Espíritu.
Actos 2:1-11.

LECTURAS DIARIAS

Lunes. Poder en la iglesia primitiva. Actos 5:12-16.

Martes. La promesa del espíritu. Juan 16:7-13.

Miércoles. La presencia de Cristo, siempre. Mateo 28:18-20.

Jueves. La oración como instrumento de poder. Marcos 11:24.

Viernes. El ejemplo de los macedonios. 2ª Corintios 8:1-6.

ABRIENDO SURCOS

Un profesor universitario relata su experiencia en tratar de localizar cierto espécimen de esperanza. Horas y días pasó en su búsqueda. Su oído estuvo atento a la música de los varios insectos y pájaros, pero por ninguna parte asomaba la esperanza.

Después de mucho andar y desandar vió un pájaro que parecía reunir las características del que él buscaba. Lo examinó cuidadosamente, y se acercó para oirle cantar. Le vió abrir su boca, y expandir su garganta, pero nada podía él escuchar. Sorprendido estaba el profesor y sólo se consolaba con decir que sus oídos no podían sintonizar las notas musicales de esta criatura particular.

Entonces puso sus oídos bajo fuerte disciplina. Poco a poco fué percibiendo la voz del pajarillo. Con el tiempo pudo escucharla mejor que la de los demás. Sus oídos ya estaban debidamente preparados para recoger la música de este pájaro.

Si queremos obtener ciertos resultados, necesitamos llenar ciertas condiciones. Si deseamos comprender y apreciar la fuerza de la iglesia del primer siglo, necesitamos ponernos bajo fuerte disciplina de modo que nuestros espíritus puedan sintonizar la voz de Dios.

Descubriendo el Poder del Espíritu

1. La fuerza de la oración. Aquí tenemos una fuente de poder espiritual. El hecho del Pentecostés nos invita a orar, pero debemos estar preparados para atender sus resultados.

2. El estudio y la meditación. El estudio de las Escrituras y la búsqueda de la verdad, son esenciales para dirigir el poder espiritual que venga sobre nosotros.

3. La membresía de la iglesia. El individuo se hace más fuerte en relación con otros. La inspiración del grupo le ayuda a sortear mejor las dificultades de la vida.

Tema: Una Sola Familia.
Actos 2:43-47.

LECTURAS DIARIAS

Lunes. Cristo en nosotros. Efesios 3:13-19.

Martes. Herederos conjuntamente con Cristo. Romanos 8:14-17.

Miércoles. Todos un cuerpo en Cristo. 1ª Corintios 12:12, 13.

Jueves. La nueva intimidad. Juan 15:9-17.

Viernes. Los gentiles son aceptados. Actos 10:44-48.

ABRIENDO SURCOS.

La iglesia primitiva ofrece el cuadro de una familia unida, donde sus miembros velan unos por otros. Ellos se ocupan de las viudas y huérfanos, y dividen sus bienes entre unos y otros conforme a sus necesidades respectivas.

El espíritu del amor se destaca en el acto de la Santa Cena. Ese espíritu ha saturado siempre la vida de la iglesia. A pesar de las dificultades, la iglesia ha dado expresión a la fraternidad, y muchas veces ha sido llamada "la comunión de los santos." Hoy en día esa comuión es más grande. En las grandes asambleas ha sido una de las notas distintivas.

En algunas iglesias aparece, a la puerta, la expresión siguiente: "Este templo está abierto a todos para la meditación y la oración." Desgraciadamente, esta generosa invitación no es sincera en muchas iglesias donde se hace distinción de raza y color. La iglesia universal no distingue entre raza, color y clase. Todos son uno en Cristo Jesús.

Lo que Une a los Cristianos.

1. Los cristianos de los primeros tiempos se unieron ante el hecho de un peligro común. Para su protección mutua se unieron, ya que por todas partes eran cruelmente perseguidos. La sangre de los mártires abonó, estercolizó, la simiente de Dios.

2. Los cristianos de aquellos días se unieron ante el hecho de una lealtad común. Ellos eran leales a Jesús, leales a su mensaje, leales a sus ideales y normas.

3. Se unieron ante el hecho de una tarea común. Jesús les había comisionado a llevar su mensaje por todas partes. Esta fué una responsabilidad que aceptaron en cooperación.

4. Se unieron ante el hecho de poseer una literatura común. Empezaron con el Antiguo Testamento. Al correr de los tiempo empezaron a circular otros escritos. Luego vino la Biblia que pasó a ser un factor decisivo en unir a los cristianos.

NUESTROS PRIVILEGIOS

No hay Dios como nuestro Dios. Salmo 18:31-32.

No hay santo como nuestro Santo. 1º Samuel 2:2.

No hay luz como nuestra luz. Juan 8:12.

No hay gozo como nuestro gozo. Lucas 2:10.

No hay paz como nuestra paz. Juan 14:27.

No hay camino como nuestro camino. Juan 14:6.

No hay ayuda como nuestra ayuda. Isaías 41:10.

No hay riqueza como nuestra riqueza. 2ª Corintios 8:9.

No hay amigo como nuestro amigo. Juan 15:15.

No hay esperanza como nuestra esperanza. Colosenses 1:27.

No hay vida como nuestra vida. Juan 10:10.

No hay salvación como nuestra salvación. Actos 4:12.

Jonathán.

LA CREACION SEGUN CONFUCIO

Originalmente sólo existía el caos. Los dos principios naturales, el macho y la hembra, ejercieron su armónica influencia; los elementos más puros prevalecieron, y formaron el cielo; mientras que los más bajos descendieron, y formaron la tierra. De ésta provinieron al principio todas las cosas.

Eduardo A. Marshall.

RINCON DEL DIRECTOR

Estimados colaboradores: ¡Por caridad! no manden artículos de cinco o seis cuartillas, de manera que tengamos que partirlos en dos partes. Al público le gusta el artículo corto, sus-

tancioso y que vaya al grano. En último análisis, ¿a quién tendremos que complacer, al que escribe o al que lee?

Y ahora, amigos corresponsales de las Iglesias, sean breves en sus notas y cíñanse a los hechos sobresalientes. ¿Para qué decir lo que piensan hacer el mes que viene, y luego cuando se ha hecho, repetirlo de nuevo? ¿Por qué decir en cada nota que envían que la escuela bíblica progresa, que la sociedad de jóvenes marcha viento en poca, que los caballeros están desbordantes de entusiasmo? Palabrería, vana palabrería. Si no hay ninguna actividad, no digan nada, ¿o es acaso que el entusiasmo se manifiesta en la inactividad?

A los poetas: Algunos se imaginan que rimar dos líneas más o menos felizmente, ya eso es poesía, y ¡allá te va! que se publique. Y luego, si no se publica, una carta "caliente," demandando los versos porque se los ha pedido "Puerto Rico Ilustrado" para ponerlos en la primera página..... Tenemos gran cantidad de versos, de todas clases y estilos, que si los publicáramos, echaríamos por el suelo la reputación del autor. Hay versos que están bien medidos, pero que el pensamiento es pobrísimo; otros, en cambio, tratan temas elevados, pero revestidos de traje vulgarísimo. Unos y otros no pueden publicarse. A veces, cuando el pensamiento es bueno, tratamos de corregir el metro y la rima, pero al hacerlo así corremos el riesgo de ser excomulgados. Cuando conocemos que el **peje** es arisco, dejamos la cosa quieta y ponemos a dormir los versos. En fin, esto de versos es una verdadera epidemia, pues cualquiera que puede hablar de las nubes, del sol, de las primaveras, etc., ya se cree con vena de poeta. ¡Y vaya usted a decirle lo contrario!

Luis Rivera, Jr.—Nos manda una información y no nos dice de qué iglesia es. Sabemos que la nota es presbiteriana porque trata de una Fraternidad de Jóvenes Presbiterianos. ¿No tendría la bondad de darnos el nombre de su iglesia?

D. V. Jr. Juncos.—Sentimos no poder publicar su "testimonio de gratitud" porque dice cosas que no conviene el público las sepa. Además, demasiado largo.....

R. G. M., Sabana Grande.—Sus versos son muy sentimentales, pero no podemos publicarlos porque ocupan mucho espacio y no están escritos en forma correcta. Cuando escriba versos con intención de que aparezcan en tipos, hágalos pasar antes por la censura, es nuestro consejo.

A. S. D., San Juan.—¿Nuestra opinión en cuanto a los que tengan ideales totalitarios en Puerto Rico? Pues no se necesita un artículo para eso; con dos palabras basta: el que no se sienta a tono con los ideales democráticos en Puerto Rico o en cualquiera otro país republicano de América, lo mejor que puede hacer es preparar las maletas y marcharse para Europa antes que llegue el momento de que lo envíen por la fuerza.

(Viene de la página 10.)

hermanos, id a buscarlos, decidles que Dios, el Padre, les desea ofrecer una nueva oportunidad, que atentamente vigila la senda esperando que vuelvan.

No prestéis atención a quienes no tienen piedad, a quienes dicen que los que se alejan de lo que es bueno, a sabiendas, merecen cualquier dolor, cualquier sufrimiento.

Respondedles qua hay Alguien que sufre porque sus hijos no está con El, y salid a buscarlos.....

Decidles vosotros también que los amáis, decidles que en vuestro propio nombre y en el de otros muchos, vais a buscarlos..... Pero decidles que por sobre todos los vais a buscar por el Padre..... Oíd vosotros las parábola de los hermanos y que Dios os bendiga.....

Violeta Cavallero.

UNA VICTIMA SALVADA

Hace poco llegó al Uruguay el pastor español Alfredo Capó, su esposa e hijita. El hermano Capó era pastor de la iglesia metodista de Palma de Mallorca que, según él, era la única iglesia evangélica en la isla. A su vuelta de la Conferencia de Oslo se detuvo en Barcelona un domingo para informar respecto a la Conferencia, y esta parada le salvó la vida, pues en seguida se declaró la guerra civil española, y él, más tarde, se enteró de que él habría de ser una de las primeras víctimas de la reacción en Palma. Sirvió en la Sanidad del ejército republicano, y más tarde, en el servicio de informaciones. Al terminar la guerra quedó en Francia, y de allí vino al Uruguay.

"El Expositor Bautista"

El Hombre Escondiendo su Capacidad de Amar.

(Viene de la página 7.)

ciendo qué cosa poseeré la vida eterna?" Y Jesús le dijo: "¿Qué está escrito en la ley? ¿Cómo lees?" Y el doctor, respondiendo, dijo: "Amarás al Señor tu Dios de todo tu corazón, de toda tu alma, de todas tus fuerzas y de toda tu mente; y a tu prójimo como a ti mismo." Y díjole el divino Rabí: "Bien has respondido: haz esto y vivirás." Como este doctor de la ley judía, los hombres de hoy, en un mundo envuelto en guerra, gritan: "¿Qué haremos para conservar la vida?" Y el Mártir de Galilea, como ayer, dice: "Ama a Dios con toda tu alma, y a tu prójimo como a ti mismo, y vivirás."

Dice el Libro.

(Viene de la página 8.)

piensa que puedo serlo, de igual modo, para otros.

Que amoldes tu conducta a las enseñanzas que de mí recibes: Así quedaré convencido de que aprendes mis lecciones.

Porque yo, sabes, soy el buen libro. El libro que se esfuerza en dejar a su paso una estela luminosa de nobles ideales y de santos optimismos. De esperanza y de confianza. De estudio y de trabajo. Ya que el libro que no realice esta misión, podrá llevar tan glorioso título, pero te digo, en verdad, que no lo merece.

Ramón Taibo Sienes.

Suscríbase a:

PUERTO RICO EVANGELICO

ESCUELA BIBLICA

A cargo de M. A. Pellicier, B.A.

Lección Bíblica. Agosto 4 de 1940.

Tema: Las Dos Sendas.
Pasaje Bíblico: Salmo 1. Mateo 7.
Epoca: Año 28 después de Cristo.
Ambiente: Capernaúm.
Lectura devocional. Proverbios 2:1-7.

Texto Aureo: "Porque Jehová conoce el camino de los justos; mas la senda de los malos perecerá." Salmo 1:6.

EXPLICACION

Introducción: La lección de hoy nos adentra en el estudio de los Salmos. Los Salmos son la expresión de la experiencia de un alma profundamente religiosa. Los Salmos se clasifican de acuerdo con los matices del alma que los escribió. El alma humana pasando a través de la luz y las tinieblas, de la duda a la esperanza. Los Salmos compendian el alma humana en toda su majestad.

La Senda del Justo: El Justo sigue la senda de la Justicia. La Justicia es la equidad, el orden, la armonía. El cumplimiento de la voluntad de Dios es la justicia. El justo no alimenta pensamientos de impiedad. El justo no realiza actos innobles, la vida es sagrada, el pensamiento es sagrado, todo lo ve desde el plano divino.

Delicia. El justo halla delicia en la voluntad de Dios. La Palabra de Dios es la ley del justo, la vida del justo está cimentada en la ley de Jehová.

Meditación. La senda del justo es senda de ejercicio. Meditar en la Palabra de Dios es ejercitarse en la Palabra de Dios. Meditar es extraer la esencia de la Palabra de Dios y convertirla en vida.

Resultados de la vida del justo. La permanencia de la vida espiritual. La vida cimentada en Dios es vida permanente. La vida del justo es vida productiva, vida que rinde fruto. Fruto a tiempo, fruto espiritual, vida triunfante, perenne. El justo triunfará siempre. El justo es hombre prudente, que edifica sobre peña. Vida enraizada en Dios es vida que está sobre lo fugaz y perecedero.

Contraste. El Salmista presenta el contraste que ofrece la vida del malo. La vida enraizada en lo perecedero es vida fugaz. Vida injusta es vida de fracasos. El malo halla su delicia en tender redes y en fabricar perversidad. El malo cae en sus propias redes.

La senda del mal es camino tenebroso.

Mensaje moderno. El Bien triunfará, el Mal será derrotado. El Bien produce, crea, el Mal destruye, desune. El Bien crea lo permanente, el Mal crea lo transitorio.

Lección Bíblica. Agosto 11 de 1940.

Tema: La Revelación de Dios en la Creación y en la Ley.
Pasaje Bíblico: Salmo 19.
Epoca: Incierta.
Ambiente: Probablemente Jerusalem.
Lectura devocional: Salmo 119:9-16.
Texto Aureo: "Sean gratos los dichos de mi boca y la meditación de mi corazón delante de ti, oh Jehová, roca mía, y redentor mío." Salmo 19:14.

EXPOSICION

Introducción. Dos ideas fundamentales: (1) La revelación de Dios en la Creación, (2) la revelación de Dios en la Ley. La Creación es la expresión de la gloria de Dios. Gloria en la expresión externa de la Creación; gloria en la expresión interna. El fenómeno, lo aparencial de la Naturaleza, expresa la gloria de Dios; la esencia es expresión de la misma gloria. Dios se va revelando de gloria en gloria. El alma religiosa percibe perenne creación. Dios se revela en la Creación trayendo a luz "lo que se ve de lo que no se veía." El salmista ve la gloria de Dios en la Creación. "Los cielos cuentan la gloria de Dios." El Universo habla el lenguaje de la belleza. La contemplación de la Naturaleza hace que el hombre sea más comprensivo, más humilde, más sabio, más tolerante. El Universo habla el lenguaje del equilibrio, de la armonía, del orden, de la disciplina.

Revelación en la Ley. "El Universo es expresión de la gloria de un perfecto matemático." Dios se revela en su Palabra. Dios se expresa en su Palabra. La ley de Jehová es perfecta, convierte al alma. La Palabra de Dios realiza la transformación del alma; hace sabio al pequeño. La sabiduría de Dios pertenece a los humildes, a los que están dispuestos a obedecer. Dios escondió los misterios más grandes para ser revelados a los humildes.

La Palabra de Dios "es recta, alegra el corazón." Alegrar el corazón es iluminarlo, dirigirlo hacia el verdadero gozo. "El precepto de Jehová es puro, alumbra los ojos." Los mandamientos de Dios producen felicidad y luz. Guardar la Palabra de Dios rinde beneficios abundantes al alma. Los juicios de Jehová son deseables. El valor de ellos es grande. Son más valiosos que el oro, el oro afinado. Son más dulces que la miel.

La persona que medita la Palabra de Dios difícilmente cometerá equivocación. La integridad de la experiencia está condicionada por el acatamiento a la voluntad de Dios.

DE ARECIBO

La Sociedad de Damas, "Mensajeras del Señor."—Con gran entusiasmo dió principio a la semana de actividades dentro de la campaña de Aniversario de nuestra iglesia, en la noche del 27 de mayo. En todas las noches pudimos ver gran interés y alegría.

Tuvimos el privilegio de escuchar a los Rdos. Felipe Toro Quiñones, de Aguadilla; Alvaro Morales Zambrana, de Lares, y Jorge Richardson, de Ponce. Además, los consejeros de la sociedad, hermanos Angel L. Romero, Carmelo E. Morales, José Quiñones, y el Rdo. de la Rosa, nos trajeron mensajes y pláticas de mucho interés. La hermana Angélica Cordero nos brindó una interesante plática.

En la noche del jueves 30 de mayo bajo la dirección de la hermana Carmen G. Crespo, nuestra 4ta. Vicepresidenta, se llevó a cabo una gran reunión social con motivo de celebrarse el cuadragésimo aniversario de la Obra en Arecibo. Hubo poesías, juegos, historia de la Obra en Arecibo por los hermanos Gildo Sánchez y Victoria del Toro, y otros números más muy interesantes. La Presidenta hizo entrega de algunos premios a las hermanas de la Sociedad que noche por noche habían asistido a la campaña, recayendo los mismos en las hermanas siguientes: Carmen de Serrano, Lucía de Branizar, Julieta Serrano, Victoria del Toro, Carmen Méndez y otras cuyos nombres no recordamos.

Queremos dar las gracias a nuestro Dios por las bendiciones recibidas, a los que de una u otra manera tomaron parte en al celebración de la semana, y á la Sociedad en general por su entusiasmo.

Consuelo Cordero, Sec. Corresp.

DE TODO UN POCO

MENSAJE DE YOUNG-TCHIGN

El emperador de la China Young-Tchign, en el año 1730, envió a sus súbditos un largo mensaje que comenzaba así:

"No violentéis a vuestro emperador que es vuestro padre.

"Con frecuencia os he repetido que nosotros no somos, no podemos ser dichosos sino por la virtud; esto es bastante para haceros comprender que nuestros vicios destruyen necesariamente la beneficiencia, la concordia y la dicha. De todos los vicios, ninguno más dañoso y nocivo que el furor por el juego.

"Antes éramos sinceros y esclavos de nuestros deberes, sólo nos ocupábamos en llenarlos; nosotros que damos lo supérfluo, que tomamos de lo necesario para asistir a los pobres, somos bien diferentes de aquellos que éramos. Antes éramos generosos, eran honestos nuestros placeres y nuestros juegos inocentes. Mas ya todo ha cambiado.

"Yo, que veo todo, que oigo todo desde el fondo de mi palacio; yo velo incesantemente cuando el crimen urde su trama en las tinieblas; yo, que como vosotros sabéis, detesto la mentira; yo, que no temo a la muerte, lo afirmo que no hay vicio más fecundo en calamidades públicas que el vicio del juego, y que no hay hombres más inclinados al mal que los jugadores. Si se conocieran a sí mismos, se inspirarían horror!"

Sacad la cuenta de los años transcurridos desde 1730; comprobad que los chinos continúan siendo los más apasionados jugadores, y veréis, una vez más, que si el hombre es desdichado lo es porque se le antoja serlo.

De nada se cura; de nada se arrepiente y en nada se corrige. Cuando se queja de su suerte, pues merece azotes, y se los da el destino sin piedad.

Constancio C. Vigil.

* * *

OBRA GIGANTESCA

El mayor acueducto subterráneo del mundo se abrió recientemente en Francia. Se conoce por el canal Rove y tiene cerca de 22 metros de ancho y unos 15 de alto, y en su largo de unos 7 kilómetros atraviesa el monte Nerthe, desde el puerto de Marsella al estanque Berre. Se excavaron en la montaña más de 2,500,000 metros cúbicos de tierra y roca, para hacer un canal casi tres veces tan ancho como un túnel con vía doble. Este acueducto unirá el Ródano y el centro de Francia con Marsella.

* * *

ESPIGAS Y AMORES

La espiga rica en fruto
se inclina a tierra,
la que no tiene grano
se empina tiesa.
Es en su porte,
modesto el hombre sabio
y altivo el zote.

El amor y los campos
son casi iguales,
pues los dos se marchitan
con sequedades,
pero en lloviendo,
el amor y los campos
van floreciendo.

* * *

IRAQ

Iraq es el moderno nombre de Mesopotamia. Allí coloca la tradición el Jardín del Edén. Cuando se deshizo el imperio turco, al fin de la Gran Guerra, Mesopotamia se convirtió en un protectorado inglés. Es el reino árabe de Iraq, del cual un príncipe mahometano de la Meca es rey. La capital es Bagdad.

* * *

LA TIFOIDEA ES EVITABLE

La fiebre tifoidea es una de las fiebres más evitables, pues se conoce su causa y cómo se difunde. Se aconseja hervir toda el agua destinada a ser bebida y la leche en tiempo de emergencia, si hay el menor peligro de que hayan sido contaminadas por bacilos de tifoidea.

Hay, además, una vacuna hecha a base de bacilos muertos, que resulta muy valiosa para evitar la enfermedad. El valor de esta vacuna quedó demostrado durante la Gran Guerra. Todos los soldados norteamericanos fueron vacunados, y apenas se dieron mil casos en cinco millones de reclutas, mientras que debiera haber habido un millón de casos si hubiese regido la proporción que hubo durante la guerra hispano-americana.

* * *

EL ARTE DE AGRADAR EN SOCIEDAD

Preguntaron a un hombre de mundo el arte de agradar en sociedad y contestó:

"En no hablar nunca de nosotros mismos y en escuchar sin interrumpir a los que hablen de sí propios. En hablar de cosas formales con los hombres sensatos, y de bagatelas con las mujeres alegres. En acordarnos de que estamos en sociedad, no para complacernos a nosotros mismos, sino para agradar a los demás. Si esto cuesta trabajo, no hay más que desplegar las alas y volar al desierto."

* * *

BUDA

"Buda" es una palabra sánscrita que significa "despertado," "iluminado," "instruído." En Oriente se designa con este vocablo al que ha logrado un conocimiento perfecto de la verdad; "al que mediante las obras buenas a través de incontables existencias, ha conseguido por fin desprenderse de los lazos de la vida, y al que antes de entrar en el Nirvana anuncia a sus semejantes la verdad que ha de redimirlos."

El Buda de la historia, fundador de la religión que lleva actualmente su nombre, nació en la India unos 500 años antes que Jesucristo. Se propuso corregir los males de su época. Afirmaba que los conocimientos que poseía los había adquirido por sí mismo. "Yo soy el que todo lo sabe"; decía, "este saber lo he adquirido mediante mis propios esfuerzos. ¿A quién, pues, deberé mirar como mi maestro, no habiendo tenido ninguno?"

Aunque Buda se opuso al culto de los ídolos, con todo, sus secuaces han sobrepujado a todos los demás en adorar a su corifeo. Una huella suya, un diente o un simple cabello, es objeto de veneración, para sus innumerables satélites.

Sus imágenes tienen un tamaño enorme, especialmente en el Japón, en Siam y en Birmania.

* * *

RESPUESTA HEROICA

Un modelo de respuesta, dictada por un patriotismo acentrado, la ha dado un soldado lacedemonio frente a la jactancia de un grupo de combatientes persas.

Estos afirmaban que sus flechas y azagayas eran lo suficientemente numerosas como para obscurecer el sol.

—¡Bueno!—contestó el lacedemoio —Combatiremos a la sombra.

AGOSTO 10 DE 1940

Puerto Rico Evangélico

"Pro Christo"

RECUERDOS DE SAN FELIPE

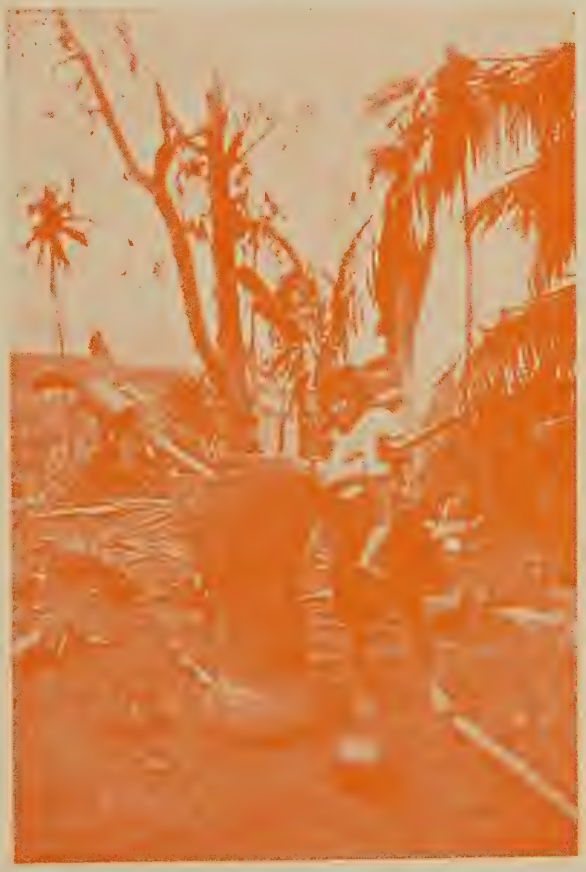

Como surgiendo a nueva vida, estos niños aparecen en medio de un triste cuadro de desolación y muerte. De la alegre casita que se levantaba en este lugar, sólo quedaron el pilón y la maceta como mudos testigos de la tragedia campestre.

MAYAGUEZ SAN JUAN PUERTO RICO HUMACAO PONCE

INFORMACION MUNDIAL

Salario Mínimo y Salario Máximo

Arduo es el problema de resolver cuál debe ser el salario mínimo pagadero en el país, y los economistas no pueden dar con bola en el asunto: en cada una de las regiones del país la proporción debe cambiar ya que las condiciones son diferentes. Quién sabe si viendo bien las cosas no sólo el salario mínimo, sino el máximo habría que decidir; nos parece que la ética individual y social tendrán que ver en el caso.

Pensamos esto porque lo que pasa en Hollywood, en donde todavía no le dan al clavo cuanto al salario mínimo ni mucho menos al máximo. Las pobrecitas estrellas y **estrellos** del celuloide parece que **apenas** viven con lo que reciben por sus trabajos. Y sin embargo, no hay obreros que estén mejor pagados en el mundo; nadie se lleva a los bolsillos tanto dinero como ellos.

De una larguísima lista que acabamos de leer en un diario de Chicago solamente mencionaremos tres o cuatro para que se vea la locura de dólares en que vive esa gente entre tanto que hay 9,000,000 de cesantes en los Estados Unidos, y mientras hay millones que apenas viven con la situación económica reinante en el mundo entero. Nos parece que monta ya a las alturas de un pecado lo que ganan esas gentes. No es posible, en una sociedad éticamente constituída, que ellos obtengan esas cantidades y los pobres peones y trabajadores comunes apenas ganen la miserable soldada que reciben.

Shirley Temple, la niña estrella que divierte a tantos, se ganó el año pasado sus 114,848; la Srta. Colbert se llevó $301,944; Jascha Heifitz, un gran violinista que no sabemos qué andaba haciendo entre el celuloide, se llevó el año pasado por una película la bonita suma de 100,000, y Clark Gable ha firmado contratos que le darán más de $1,000,000 en este año, y dejamos sin mencionar decenas de otros artistas cuyos sueldos no han tenido jamás igual en el mundo. Su labor, por muy alta e inteligente que sea, ¿puede ameritar esos enormes salarios, según las normas comunes de la inteligencia? Nosotros, como cristianos, no estamos de acuerdo con tal desbarajuste. Esta es una expresión de la locura del mundo, y todos los que se dan al culto de la cinematografía están fomentando esta locura. Ya lo saben nuestros hermanos amantes de las vistas. No hay un gerente, o jefe de alguna empresa industrial o de otra naturaleza, que por su genio directo o su talento gane sumas tan enormes en tan poco tiempo. ¿No indica esto que hemos perdido la perspectiva de los valores humanos? ¿Hasta dónde iremos a dar? Cómo al contemplar muchas cosas que en nuestro mundo son reveladoras de nuestra locura nos viene de un modo natural la frase del Sagrado Volumen: "El que mora en los cielos se burlará de ellos."

Vicente Mendoza.

Los Bautistas Españoles

"Missions" trae la siguiente información:

"El **status** de los bautistas españoles falta por determinarse, ahora que el General Franco ha restablecido y extendido los privilegios financieros a la Iglesia Católica. Aún los católicos de España se muestran algo contrariados por este retorno de privilegios, porque el mismo se hace acompañar de un avivamiento de algunos derechos anticuados del Estado que permiten al gobierno del General Franco intervenir en la vida interna de la Iglesia mediante "el ejercicio del derecho del patronazgo, el nombramiento de obispos y sacerdotes, y otros asuntos de administración eclesiástica interna." ¿Cómo podría ser de otro modo? Una religión establecida y sostenida por el Estado, es siempre un peligro no sólo a la institución así mantenida como también a la pureza de la fe, la sinceridad de su administración y, particularmente, a la libertad religiosa."

"La Voz de los Andes"

Esta radiofusora, establecida en Quito, capital del Ecuador, acaba de inaugurar un nuevo trasmisor de onda corta de gran potencia, con el cual esperan alcanzar con el mensaje evangélico a todas las naciones del mundo. Habrá programas en inglés para Norte América y el Imperio Británico, y además de las actuales trasmisiones en castellano para la América Latina habrá otras dirigidas especialmente para España. La labor de estos activos hermanos del Ecuador es digna de todo encomio, y confiamos en que el Señor habrá de bendecir sus esfuerzos.

Los programas evangélicos se irradian todos los días (menos lunes) de 7 a 8, y de 11:45 a 14, de 18 a 22:30 horas. La estación cuya característica es H. C. J. B., trasmite en tres ondas, siendo la internacional de 24 metros o 12,460Kc.

Decreto que Cambia

En 1839 el Sultán de Turquía expidió un decreto en el cual decía que ningún cristiano podía permanecer en el imperio. Al saberlo el Dr. William Goodell, misionero americano en Turquía, fué a dar la noticia a su amigo y colega, el Dr. Cyrus Hamlin, primer presidente del Colegio Roberto, de Constantinopla: "Todo ha terminado; tendremos que partir. El cónsul americano y el embajador británico han dicho que es inútil hacer frente a este monarca violento y vengativo." A esto el Dr. Hamlin respondió: "El Sultán del Universo puede, en respuesta a la oración, cambiar el decreto del Sultán de Turquía." Ambos oraron al Señor. Al día siguiente murió el Sultán, y el decreto nunca se puso en ejecución.

PUERTO RICO EVANGELICO

Afiliado a la Asociación de Iglesias Evangélicas de Puerto Rico

Organo Oficial en Puerto Rico de las iglesias Bautistas, Discípulos de Cristo, Evangélica Unida de Puerto Rico, Metodista y Presbiteriana.

Administrador: P. W. Drury.

Director: M. E. Martínez.

Editor: "Puerto Rico Evangélico, Inc."

Precio de suscripción. Pago Adelantado:

Dentro de la Unión Postal, $1.00 al año
En los demás países ..... $1.50 al año

Toda la correspondencia que tenga relación con la administración debe ser dirigida al Administrador, y la que se refiera a la Dirección se enviará al Director, apartado 1707, Ponce, P. R.

Entered as second-class matter July 10, 1912, at the office at Ponce, P. R., under the act of March 8, 1879. Acceptance for mailing at the special rate of postage provided for in section 1108. Act of October 8, 1917.

Puerto Rico Evangélico

es la mejor revista evangélica en español. Suscríbase hoy mismo. Vale sólo $1.00 al año.

Puerto Rico Evangélico

QUINCENARIO DE RELIGION, EDUCACION Y SOCIOLOGIA

"He sido puesto para la defensa del Evangelio." Filipenses 1:17

Año XXIX. Ponce, P. R., Agosto 10 de 1940 Número 3.

GUERRA DE DIOSES

EDITORIAL

EN una carta que el distinguido jurisconsulto ponceño, Lcdo. Rafael V. Pérez Marchand, dirige al amado compañero Abelardo M. Díaz Morales, de Caguas, se lee esta sentencia: "Creo todavía que seremos víctimas de los falsos dioses, porque hemos olvidado la más grave admonición de Moisés." El Lcdo. Pérez-Marchand había dictado por esos días una conferencia a la juventud metodista de la Calle Villa, de Ponce, sobre el tema "Psicología de la Guerra," y en ella, él mismo dice, "aquella noche yo anticipé, por pura intuición, mucho de lo que actualmente ocurre."

Sentimos muy de veras no haber sido partícipes del torrente de ideas que en esa noche vertiera el distinguido hombre público ponceño, pero, a juzgar por el título de la conferencia y de los comentarios favorables que hemos oído, podemos un tanto apreciar el contenido de la misma.

No hay duda de que hemos vuelto a los viejos tiempos en que se llevaban a cabo grandes luchas entre los dioses del paganismo. En la antigua Sumeria, cuando el gobierno comenzaba a centralizarse en las grandes ciudades, las guerras entre una y otra ciudad eran en realidad guerra entre uno y otro dios. Los dioses entraban en conflicto por la supremacía, y cuando una ciudad conquistaba a las demás vecinas, entre los principales cautivos se contaban los dioses de las ciudades vencidas. Fué así como Babilonia, al adueñarse de las ciudades de la Mesopotamia, se apoderó de todos los dioses vecinos, los que, andando el tiempo, constituyeron los dioses del Imperio, con Marduk a la cabeza.

Más tarde, cuando Israel adquiere personalidad y siente palpitar en su seno el ideal de su glorioso destino, es Jehová su protector y guía. Hay guerra todo el tiempo; guerra en Canaán, en Egipto, en el desierto, durante la conquista, en los días mejores como en el tiempo de la cautividad. La guerra continúa en el Imperio Romano hasta que el Cristianismo, al parecer, destrona a los dioses del paganismo y se sienta en silla real para dirigir los destinos de la humanidad, para abrir cauce a una nueva civilización.

Durante todo ese intervalo de tiempo hasta nuestros días, los viejos dioses no se han dado por vencidos. Atacan por momentos y luego se esconden, o entran en compromisos para ellos ventajosos, y hasta aplauden de vez en cuando la obra del Cristo. Pero en los últimos años parece revivir toda su tremenda maldad, y ahora mismo, después de celebrar concilio y de preparar planes diabólicos jamás puestos en ejecución, salen a la arena a presentar batalla al Príncipe de la Paz. Marte, el todopoderoso Marte, marcha al frente, y, según se ve, confiado en la victoria final.

Las palabras del Lcdo. Pérez-Marchand tienen una tremenda y trágica realidad: somos víctimas de los falsos dioses, hemos caído muy fácilmente en sus despiadadas manos. La libertad de que nos hablara el Maestro, y la cual él vino a traer al mundo en toda su divina significación, es casi una abstracción que se nos escapa hacia un rincón del reinado de las ideas. En algunos países se teme hablar de libertad, aún como mera aspiración, por temor a caer en sospecha y sufrir privaciones y vejámenes. Y en otros, donde se menciona a menudo, la libertad se está convirtiendo en una cosa sin sentido

moral y trascendente. Porque se usa, precisamente, para negarla con el único argumento que convence: la vida.

Los falsos dioses, montados en desbocados caballos apocalípticos, andan hoy sueltos por el mundo. Su sueño es la destrucción a la mayor velocidad. Todo de acuerdo con la época. No conocen fronteras, ni razas, ni lenguas, ni culturas. No hay obstáculos que los detengan, porque no reconocen ni el derecho ni la justicia, ni la dignidad ni la vergüenza. Estos dioses que antes gustaban del sacrificio humano y que incitaban a sus sacerdotes y sacerdotisas a actos viles delante del altar, han puesto hoy en juego todos sus recursos diabólicos para conquistar de nuevo al mundo. Tienen un argumento que convence a muchos hombres: "Todo esto te daré si postrado me adorares." Todo: fama, gloria, placer. Y para conseguirlo, puedes matar, incendiar, destruír, pisotear la honradez, mancillar la virtud, profanar lo santo; tienes permiso para ello. ¡No en balde tantos siguen de nuevo a los viejos dioses! ¡Cómo que han sido ellos sus creadores, atendiendo a una ambición mezquina y miserable que vive en el corazón! Por eso son dioses falsos.

Pero no puede haber paz en el mundo mientras los antiguos dioses no sean vencidos. La obra del Jehová hebreo la continúa el Cristo del Cristianismo. El vino al mundo a traer paz, pero esa paz no será efectiva mientras no sea destronado el último dios del Olimpo. Cristo mismo lo expresó con claridad diáfana: "He venido a la tierra para meter espada." Espada que no será envainada hasta que caiga el último baluarte del mal.

En el mundo político y espiritual se debaten hoy dos principios enteramente opuestos: el totalitarismo y la democracia. De un lado pelean los falsos dioses, del otro el verdadero Dios, el defensor de la dignidad humana. Es más que una guerra de principios, es en realidad una guerra de vida. Es una lucha que determinará la respuesta a una de estas dos preguntas: ¿Tiene el hombre derecho a la vida, a la expresión libre y total de su alma? ¿O debe ser un eterno esclavo del capricho de los dioses, y con ellos, de los engreídos humanos que les queman incienso?

La suerte está echada. Los dioses están en conflicto. La batalla no se realiza en los cielos sino en la tierra. Su guerra, por tanto, nos concierne. No podemos cruzarnos de brazos. Tenemos que decidirnos por alguno. ¿No es infinitamente mejor pelear del lado del Cristo, con las armas superiores de la pureza, el amor, el perdón y el servicio? Mientras en otros campos los hombres, por desgracia, tienen que empuñar el arma mortífera, aquí nos es dado librar una batalla superior, de más valor y de alcances más permanentes. Ocupemos nuestro sitio al lado de Jesucristo.

SOLO UN JUDIO

—¡Dejadle ahogarse! Es sólo un judío.

Así gritaba hace poco en Cracovia una multitud de personas reunidas a la orilla de un río donde, en medio de los trozos de hielo, un joven estaba luchando por su vida.

—¡Dejadle que se ahogue! Es sólo un judío.

Este grito resume los sentimientos de toda la Edad Media y de muchos cristianos profesores de hoy día hacia su hermano que "no es más que un judío."

De las márgenes del Vístula un nuevo grito se levanta mezclado de imprecaciones.

—¡Se hunde! ¡Se terminó! ¡Ya está ahogado!

Pero otro joven llega corriendo, cruza el gentío que procura en vano sujetarlo; se arroja al río helado; lucha contra las olas y después de mil esfuerzos, después de arriesgar veinte veces la vida, trae a la orilla al infeliz que se estaba ahogando.

Como recompensa, al principio, sólo tuvo las burlas de las personas presentes. Pero bien pronto se produjo un religioso silencio; el público se cercioraba de que el que se ahogaba no era ningún judío, pero sí lo era el que acababa de salvarle.

LA JUVENTUD EN MARCHA

En toda la América Latina la juventud evangélica se apresta para hacer frente al reto de la hora actual. Hay un sólo modo: mediante la unión de pensamiento y de acción. En Puerto Rico nuestros jóvenes, conscientes de su responsabilidad, se preparan para celebrar un magno Congreso en el cual se trazarán pautas de luz y de victoria.

¿Qué está usted haciendo a este respecto? Ya es hora de dar la voz de **"Preparaos,"** inyectando a los jóvenes de entusiasmo para que, cuando llegue el día del Congreso, todos acudan a él dispuestos a cooperar en todo.

¿Se puede contar con usted?

MAS LO QUE TENGO TE DOY

El evangelio que Cristo predicara y legara a su Iglesia ha sido interpretado como la suprema filosofía del servicio. Sus palabras lo acreditan: "El Hijo del hombre no vino para ser servido, sino para servir y para dar su vida en rescate de muchos." Nadie puede dar de lo que no tiene. Cristo dió de aquello que había recibido de su Padre. La granítica roca, si no tiene una abertura y una fuente de aprovisionamiento, no puede dar agua. El árbol, para dar fruto, tiene que extraer de la tierra los elementos que han de convertirse en savia para alimentar todas sus ramas. Es ley divina que el hombre no puede dar a sus semejantes lo que todavía no ha recibido en su propio corazón.

Pedro y Juan, en el portal del templo La Hermosa, encontraron a un cojo de nacimiento que vivía de la caridad pública. Este, alargando su mano, pidió a ellos una limosna. Pero los apóstoles carecían de una moneda de cobre. ¿Qué iban a hacer? ¿Lo dejarían con su mano estirada? ¡No! Ellos llevaban un tesoro escondido en el corazón, tesoro que ha sido ludibrio de los hombres impíos, pero fuente de recursos para los creyentes en Cristo. Este tesoro es el que Cristo ha dado como herencia a sus hermanos: El Don de Dios.

Ambos discípulos pidieron al cojo que fijara sus ojos en ellos. Este esperaba una buena recompensa, miraba con ansiedad. Pero nada recibía. Pedro, echando mano de esos bienes, le dijo: "No tengo plata ni oro; mas lo que tengo te doy: en el nombre de Jesucristo de Nazaret, levántate y anda". (Actos 3:6.) ¡Oh prodigios de los siglos! Aquel inválido desde el seno materno, ahora podía afirmar sus pies, enderezar sus rodillas y saltar.

He aquí dos preguntas de vital importancia:

1. ¿De dónde sacó Pedro ese Poder?

No había ido a los antiguos sabios caldeos para aprender la ciencia oculta de sus libros; tampoco había estado en la India compenetrándose de los conocimientos fakiristas de sus sabios, y mucho menos había tenido relaciones con los hechiceros y sortílegos charlatanes que abundan en el mundo. Pedro había alcanzado ese poder a la sombra del Hijo de Dios. No que en sí mismo existiera el poder, pero sí en Jesucristo, el Hijo del Altísimo. Ese tesoro lo había conseguido con lágrimas en aquella noche cuando el Señor fué entregado en manos de sus verdugos. Allá en el Aposento Alto culminó esa manifestación poderosa cuando el Espíritu Santo descendió sobre aquellos 120 que esperaban la promesa del cielo. Pedro era ahora un administrador, como los demás discípulos, de los bienes de Cristo, y por lo tanto, podía hacer uso legal de ese poder sanando a un cojo.

Los hombres han especulado con las cosas santas de su culto. Simón el Mago fué el primero en querer comprar el don del Espíritu Santo a precio de dinero, para hacer un negocio de esto. Por eso recibió el reproche más severo que puede recibir un mercenario: "Tu dinero perezca contigo, que piensas que el don de Dios se gane con dinero." En nuestro siglo hay también esta clase de traficantes. Venden los bautismos, confirmaciones, misas, responsos, funerales y hasta los supuestos huesos de los apóstoles de Cristo. Otros, usando de brujerías y sortilegios, engañan a hombres y mujeres, diciéndoles que tienen tal facultad del cielo.

2. ¿Qué Esperan los Hombres que les Demos?

Cuando leo el bello hecho histórico en la Biblia donde aparece Cristo rodeado de una enorme muchedumbre hambrienta, me parece ver a Cristo con sus brazos abiertos ante sus discípulos diciéndoles: "Dadles vosotros de comer." Ante nuestros ojos está un mundo raquítico y hambriento, un mundo que reclama pan, pero no el pan que perece, sino el que a vida eterna permanece: El pan que descendió del cielo. Es la verdadera Iglesia de Cristo la que tiene esa gran misión.

Muchos esperan, no como el cojo del templo, que le demos dinero. Hay millares y millones que necesitan más que esto: necesitan las verdades eternas del cielo, los valores espirituales que satisfacen el alma. No sólo de pan vive el hombre, dijo Cristo, también vive de la Palabra de Dios. No sólo el cuerpo necesita alimento, el espíritu que es inmortal también lo necesita. La obra de Cristo no tuvo como clímax darle a la gente panes y peces; esto fué circunstancial, pero sí redimir al hombre de su pecado y hacerlo acreedor al reino de su Padre.

Los hombres piden más que dinero: piden el don de Dios. Cuando el varón macedonio apareció en misión a Pablo en Troas, su lastimero ruego era que pasara a Macedonia a ayudarles. El no pedía dinero, pues las arcas de los comerciantes de Europa estaban llenas, y sabía muy bien que Pablo tenía que ganarse la vida fabricando casas de campaña; no pedía filosofía, pues ellos estaban hartos con las especulaciones filosóficas legadas por Sócrates, Aristóteles, Platón y otros más; no pedía un médico que curase las enfermedades físicas, pues los griegos habían desarrollado la genuina ciencia médica y poseían los conocimientos de los famosos galenos Dioscórides, Hipócrates y aun la misma ciencia biológica de Aristóteles. Ese varón pedía Un Salvador que curara las enfermedades del pecado; Un Redentor que los condujera a Dios; Un Intercesor que, cual supremo Sacerdote, intercediera ante la presencia del Dios Eter-

no. Ese **varón** con gemidos indecibles pedía a esos misioneros que fueran a llevarles el pan del cielo.

Los hombres alargan sus manos para pedirnos Fraternidad, Amor, Compasión y Salvación. El señor Wesley Boyd nos dice que cuando el hambre en Rusia causaba grandes miserias, un mendigo débil y demacrado, casi muriendo de inanición, se acercó a Tolstoi para demandar de él una limosna. Tolstoi metió la mano al bolsillo, sólo para descubrir que no contaba ni con la más pequeña moneda de cobre. Tomando la mano macilenta del mendigo entre las suyas, le dijo: "No os disgusteis conmigo, hermano mío, no traigo nada que daros." El rostro enjuto y rugoso del pordiosero se iluminó como por un resplandor que brotara de lo profundo del alma, al replicar: "Pero me has llamado hermano, ¡cuán grande es esta dádiva!" ¡Qué bello ejemplo! Se hace necesario un examen de conciencia y preguntarnos: ¿qué hemos hecho por los demás? Hemos sido demasiado formulistas y severos como los fariseos diezmando la menta, el eneldo y el comino, pero hemos dejado lo más grande de la ley: "El juicio, la misericordia y la fe." Nos ocupamos mucho del tecnicismo teológico y de la liturgia y después orgullosos hacemos como el sacerdote en el camino de Jericó, nos vamos por la vera del camino, pasando lejos del herido que sangra, agoniza y se revuelca entre los estertores de la desesperación.

El mundo espera de nosotros que le demos frutos del Espíritu: amor, gozo, paz, tolerancia, benignidad, bondad, fe, mansedumbre y templanza. Cuántos de nosotros hemos escondido estos frutos del Espíritu, gozamos de ellos, pero somos egoístas al no dárselos a aquellos que los necesitan. Recordemos que la vida sin Cristo es como la vida de una flor separada de su tallo.

Lo que hacemos por otros no será perdido. Aunque no recibamos recompensa de los hombres, recordemos que todas nuestras acciones están escritas en el libro de las memorias de Dios. Cualquiera que diere un vaso de agua en el nombre del Señor, no perderá su recompensa. En todo nuestro camino, ora en la calle, en el hogar o en el campo, estamos siempre en el portal del templo La Hermosa, donde hay muchos que estiran sus manos para pedirnos pan del cielo. Tenemos mucho que dar. Démosle a los pecadores a Cristo, el glorioso tesoro del alma; démosle el Evangelio que liberta a los hombres del yugo del pecado; démosle parte de ese cielo que vive en nuestro corazón, para que ellos también sean herederos de la corona eterna de gloria.

¿Qué estás dando a tu hermano, a tu prójimo, o a tu enemigo? "Si tu enemigo tuviere hambre, dale de comer; si tuviere sed, dale de beber: que haciendo esto, ascuas de fuego amontonas sobre su cabeza. No seas vencido de lo malo; mas vence con el bien el mal." **Buenaventura Angulo.**

De la Consolación por la Filosofía de Boecio

Por M. A. Pellicier.

Metro I.—El poeta ha sufrido mucho. La alegría de la dulce primavera ha pasado, las querellas y llantos han invadido la vida del poeta. El poeta está abatido y cansado. Las arrugas han invadido su rostro. Desea la muerte, pero la muerte se le esconde. Boecio está acongojado. En el momento en que el poeta endecha, aparece una mujer. Esta mujer tenía el rostro venerable, ojos vivos y perspicaces. Tenía en la mano derecha unos librillos, y en la izquierda, un cetro. Las musas poéticas estaban sentadas junto a la cama de Boecio. Esta mujer representa la Filosofía. Ante la mudez y el letargo del poeta, la Filosofía procedió a enjugar los ojos que tenía bañados en lágrimas. Fué entonces cuando la vista de Boecio quedó clara para ver las maravillas que le mostraría la Filosofía. Desde este momento, la Filosofía sirve de enfermera a Boecio. Boecio y la Filosofía sostienen su diálogo. Boecio ha sido desterrado. En el destierro, la Filosofía le sirve de consuelo. Boecio, como filósofo, ha sufrido mucho. Ha querido llevar a la vida pública las máximas filosóficas, pero la reacción de los hombres ha sido contraria. En "De la Consolación por la Filosofía" se destacan ideas que, por su contenido, parecen ser ideas cristianas. Vamos a presentar algunas de esas ideas, para que los lectores puedan tener una idea del contenido del libro.

En el Metro V Boecio presenta su concepto del "Arquitecto del Universo." Dios es el fabricador, es el regidor de todo. Dios pone leyes a todas las cosas. Dios fija los tiempos y las sazones de los tiempos.

En el Metro VI Dios es el que fija los tiempos para las cosechas, Dios tiene "a raya todas las cosas." Todas las cosas se originan de Dios.

Analicemos los pensamientos cumbres de los metros que aparecen en el Segundo Libro "De la Consolación por la Filosofía." Metro III.—El mundo es una variedad dentro de una unidad. Todo está sujeto a mudanza. Nada es estable. Aún la fortuna está sujeta a mudanza. Dios ha decretado la mudanza de las cosas. La felicidad está dentro del hombre. En el interior del hombre habita la verdad. El hombre fué hecho para ser feliz. La felicidad depende de la opinión que tengamos de las cosas.

En el Metro V el autor nos remonta a la primera edad. Esta primera edad tiene matiz de égloga. Boecio, que ha sufrido mucho, que ha apurado el acíbar de la vida cortesana, nos habla aquí "del sueño que brindaba la hierba verde, la sombra que

daba el pino eminente." Nos deslumbra con el recuerdo de la edad cuando la paz y la concordia reinaron. Boecio suspira por la vuelta de la edad sencilla.

En el Metro VII Boecio nos habla de la fugacidad de la gloria humana. ¿Qué es el hombre en comparación con la inmensidad? Todo está sentenciado a la desaparición. La grandeza humana yacerá en la ignorancia. Lo permanente es lo trascendente.

En el Metro VIII el autor nos presenta "el poder coordinador del amor." El mundo se muda en concordia, las semillas contrarias se ven en paz. El orden cósmico, el constante movimiento de la esfera celeste, todo esto es producto del amor. Cuando el amor falte, el orden cósmico desaparecerá. El orden interior de las almas, como el orden interior y exterior del Universo, depende del amor.

Boecio sigue dialogando con la Filosofía. Es un diálogo interior. El autor establece un monólogo consigo mismo. Boecio, absorto ante los problemas humanos y divinos, interroga a la Filosofía, pero esta interrogación es una especie de interrogación a su propio pensamiento.

"Todas las cosas que tienen entendimiento y razón afirman que Dios es eterno. Decimos que la eternidad es la perfecta posición de la vida no terminada, que se halla toda junta, porque cuanto vive en el tiempo, siendo presente, procede de lo pasado al futuro. En esta vida presente, sólo se vive un momento mudable y transitorio."

Biografía

Anicio Manlio Torcuato Severino Boecio: varón consular y senador romano. Hombre prominente del siglo VI. "La Consolación de la Filosofía" fué escrita en la prisión. En el libro aparece la Filosofía consolándole. Boecio era Doctor en Filosofía. Era hombre generoso que socorría a los pobres. Teodorico lo condenó a muerte y le confiscó sus bienes. Boecio fué atormentado por largo tiempo con una cuerda que le rodeaba y comprimía la frente de forma que se le saltaban los ojos. Murió al fin herido con un bastón. Boecio fué el último de los filósofos de la antigüedad y el primero de los escolásticos. Desde San Agustín hasta el resurgimiento de Aristóteles, ningún filósofo gozó de más autoridad que él.

Fué traductor de Aristóteles. Entre las cartas de San Enodio se han encontrado algunos datos en relación con este personaje medieval. Tenía la elocuencia de Demóstenes y Cicerón, y había conseguido superar a los oradores antiguos. Asiodoro, en una carta escrita en nombre de Teodorico, rey de los ostrogodos, dice: "Tú has hecho que los romanos lean en su lengua nativa la música de Pitágoras, la astronomía de Ptolomeo, la aritmética de Nicómaco, la geometría de Euclides, la lógica de Aristóteles, la mecánica de Arquímides y todo cuanto de las ciencias y de las artes dejaron escrito muchos griegos, tú lo has ofrecido a Roma en lengua latina." Boecio era constructor de relojes. Era versado en la música.

Boecio fué mártir de la Filosofía. Su propia vida fué la expresión de un filósofo. Murió como un verdadero filósofo.

Doctrina y Práctica

Por Alberto Rembao

"KYO KWAI" que por los siglos guerrea contra "Jak Kwai," porque también entre los nipones se las ha la gente con el hecho cósmico del Diablo predicador, y con la dificultad práctica del cura del cuento: "Haz como digo, mas no como hago."

"Kyo Kwai" quiere decir, mas o menos, "sociedad de predicantes." "Jak Kwai" será "sociedad de practicantes." Y así van la cosa y la vida en el Japón, lo mismo que en cualquiera otra nación donde se piense de doctrina y de moral.

Asunto de teoría y práctica. Uno se puede saber de memoria todas las razones de ser de lo bueno, y todas las conveniencias de lo justo, y todas las amabilidades de lo bello y, sin embargo, dejarlas pasar a la hora de los comportamientos inmediatos. Se puede ser maestro de ética e inmoral al mismo tiempo. La ética atañe al libro; la moral a la conducta.

Así pugnan en la historia la doctrina y la práctica. Conflicto de "Kwai" y "Jak". Pugna que palenque y arena encuentra en el alma de todo hijo de buen vecino y en el alma de toda sociedad castiza. Por lo que toca al individuo, la contradicción se desarrolla en lo íntimo y profundo de la conciencia. Todos somos predicadores. Quien mantiene una convicción ya la está predicando, aunque sea tácitamente. Y la estará conculcando en cuanto no ajuste su conducta exterior a los imperativos de la norma aceptada en lo íntimo.

Hay religiosos practicantes, y religiosos teóricos. El practicante toma a pecho lo que se trae del pecho. El teórico es hombre de pecho duro. Quizás que traiga algo adentro, pero nada le sale ni nada le fluye: su conducta—sus diarios haceres—proviene de otros motores. Los teóricos son religiosos a secas, que será a manera de mentirillas.

En lo que toca a las sociedades, a los organismos, grupos y cuerpos colegiados: éstos son sociedades pequeñas dentro de la sociedad grande, la que se escribe con mayúscula: la Sociedad. Aquí el conflicto de doctrina y práctica, de teoría y hechos, adquiere proporciones de peligrosidad mayor, porque aquí no hay intimidad; porque el alma societaria es alma que vive en casa de cristal

y sujeta a la mirada inquisidora, e inquisitorial, de un público—la mayoría—crítico, mordaz.

Las claudicaciones e hipocresías individuales son en cierto sentido negocio del ente con el Cosmos y del pecador con Dios. Ese dicho de "allá lo verá con Dios si acaso a donde Dios va" tiene mucha filosofía. En último término, el individuo es autónomo, si se da por supuesta la libertad moral. Cada quien tiene el derecho de irse al infierno si a bien lo tiene. La gracia se nos ofrece, pero no se nos administra a la fuerza. "Ven a Cristo, ven ahora....." "He aquí, yo estoy a la puerta y llamo....." "Venid a mí todos los cansados y trabajados....." Los fundamentos de la redención se tienen en un invite, en un "pase usted." De uno va aceptar o no aceptar, salvarse o perderse.....

Pero con el grupo no. Con el grupo hay que actuar en grupo, y que pensar en grupo, y que sentir en grupo. Aquí se impone la salud de la comunidad. **Salus populi suprema lex estote.** De donde que la sociedad pequeña sufra en veces por causa de la sociedad grande, como cuando la grande exige cosas que van contra el "hilo" y el "grano" de la pequeña. Como cuando a los cristianos se les manda empuñar armas y matar prójimos en nombre de ideales secundarios al Ideal grande que se informa en la Doctrina: doctrina que difiere de las otras en que exige y demanda práctica.

Las Distracciones

Preocupado por uno de los problemas que tenía que resolver en su laboratorio, Claudio Lixtinec volvió a su casa a pié, sin reparar en la pesada lluvia que caía.

—Qué mojado vienes—le dijo Cecilia, su mujer.—Estas hecho una sopa.

—Ah, pero..... ¿llueve?..... No me había dado cuenta.....

—Qué distraído eres.

Y al decir esto su mujer, le besó amorosamente y le despojó del abrigo que, realmente, estaba chorreando.

Cenaron, y en cuanto tomaron el café, Claudio se levantó como todas las noches.

—Voy a mi despacho; tengo que trabajar,—dijo a su mujercita.

Desde hacía cuatro años que se había casado, noche por noche se repetía la misma escena. Al acabar de cenar, el marido se ponía a trabajar en su despacho hasta horas bastante avanzadas de la madrugada.

Unos minutos después volvió a comparecer Claudio, llamando a la criada:

—Mis zapatillas. ¿Dónde están mis zapatillas? —preguntó.

La doncella salió presurosa para buscarlas. También lo hizo su esposa, que en el pasillo encontróse con él.

—¿Qué te sucede?

—Llevo más de un cuarto de hora buscando mis zapatillas y no las encuentro. ¡Qué fastidio!

—Pero si las llevas puestas.

Era verdad.

—Eres cada día más distraído,—le regañó su esposa.—No sé a dónde vamos a parar. Parece mentira: un hombre joven.....

—Soy menos distraído de lo que creen—, repuso Claudio, algo molesto.

—Menos distraído..... Si sales a la calle, lo haces muchas veces sin la corbata; si quedamos citados para ir a alguna visita, se te olvida venir a buscarme..... ¿Quieres más?

Y siguió regañándole por sus distracciones hasta que él volvió a su despacho.

Cecilia recordó entonces haber leído la historia de un hombre célebre, y a quien su mujer cogía diariamente una cantidad, con la que consiguió formar la dote de una hija. Y se dispuso a imitarla.

En efecto: todas las mañanas le sustraía del bolsillo del pantalón una pequeña suma, con la que al cabo del tiempo tenía pensado comprarle un reloj de oro, y que iba a ser para Claudio la prueba más patente de su distracción.

Pasaron los días, las semanas y los meses: la cantidad de que Cecilia había logrado apoderarse aumentaba rápidamente, y a medida que aumentaba disminuía la intención de comprarle un reloj a su esposo y se hacía cada vez más firme el deseo de tener un abrigo de pieles.

Y llegó diciembre, la época en que Claudio tenía la costumbre de hacer un obsequio en metálico a su mujer, y este no pareció acordarse de semejante cosa.

—Será otra distracción más—, se dijo Cecilia, —pero yo se lo recordaré.

Y, en efecto, aquella misma noche le dijo:

—Claudio: veo que ya no soy para ti lo que era antes..... ¿Te has olvidado de mi regalo anual? Veo que ya no te preocupas de mí.

Y al decir esto sus ojos se llenaron de lágrimas. Claudio protestó:

—No tienes razón..... Te aseguro que no he olvidado el obsequio. Desde el famoso día de las zapatillas hice decisión, para no molestarte, de no ser ya un hombre distraído. Por consiguiente, he ido sumando cuidadosamente el dinero que me has cogido del pantalón..... Debes tener unos dos mil francos..... ¿no?

—Antes eras un distraído, pero ahora eres un hipócrita,—chilló ella.

Y llorando a lágrima viva, fué a encerrarse en su gabinete.

R. C. R.

Congreso de la Juventud Evangélica en Lima

Breve Reseña Histórica

La idea de celebrar un congreso latinoamericano de juventud evangélica ha tenido, entre otras virtudes, la de no ser originaria de una sola persona, ni siquiera de un solo grupo. Ha brotado en varios países y en distintas oportunidades, Brasil, Perú, Chile, México, Río de la Plata: este, norte, sur. Es significativo que haya surgido desde los cuatro puntos cardinales. Un congreso en Buenos Aires, 1928; otro en Lima; conversaciones extraoficiales entre dirigentes juveniles de varios países en 1936, de algunos en Buenos Aires y de otros en Oslo; conferencias públicas en México y en Perú; artículos periodísticos: señalan, directa o indirectamente, algunas de las etapas del crecimiento de la iniciativa. Y la vemos concretarse en el primer congreso rioplatense de juventud evangélica (Rosario, octubre, 1937). De ahí surgió no sólo el propósito de llevar adelante el asunto en coordinación con las demás juventudes latinoamericanas, sino también se creó la Oficina de Propaganda y Organización, nombrándose secretaria general de la misma a la Sra. Maruja I. de Lurá Villanueva, y se designó en principio la ciudad de Lima como asiento del Congreso y como fecha una semana de febrero de 1940.

Nadie imaginaba que no habría dificultades, aunque se esperaba desde el principio vencerlas: falta de medios económicos para desenvolverse, pocos datos relativos a las organizaciones juveniles del continente, incomprensión en algunos casos. Todo esto sin duda retrasó un tanto la iniciación de las actividades. Para conseguir que la Oficina pudiera desenvolverse, las federaciones uruguaya y argentina ofrecieron su sostén financiero. Poco a poco fueron llegando informes acerca de grupos juveniles ya en uno, ya en otro de los países de este suelo americano. Nos dábamos cuenta, cada vez más, que nos habíamos lanzado a una aventura verdaderamente seria, sin otro bagaje que nuestro entusiasmo. Pero, precisamente, este aspecto de aventura, este afrontar de dificultades, este lanzarnos a la búsqueda de juventudes cuya existencia presentíamos sin conocer, este esperar anhelante de noticias, la llegada de las primeras cartas con su calor juvenil y el ofrecimiento de manos amigas que se tendrían para formar con las nuestras la línea de avanzada, todo esto nos seducía cada vez más.

Y un día despertamos a la realidad de que el Congreso estaba en marcha. No vivía únicamente en nuestra imaginación, sino que las juventudes verdaderamente lo sentían. Aquí se proyectaba un congreso nacional que fortalecería la unión entre la juventud de un país que luego llevaría su representación al continental: más allá entidades juveniles aisladas estudiaban la forma de ponerse de acuerdo: en otro lugar se unían denominaciones para encomendar a un solo delegado su representación ante la Comisión Organizadora central. La juventud de todo el continente se iba conociendo.

Entretanto, la situación se iba formalizando. Distintos grupos habían nombrado representantes, buena cantidad de periódicos acogían las informaciones que les eran remitidas y que tendían a propagar la iniciativa. Nos organizábamos. El Congreso ya había triunfado.

En abril de 1939 se reunió en Montevideo la Comisión Organizadora central, con la presencia de cinco delegados de otras tantas juventudes de distintos países, después de haber sido consultados por carta los restantes, que así pudieron dar su parecer respecto de asuntos que se considerarían. En esa sesión se eligió la mesa directiva de la comisión: se determinaron los temas del Congreso; se resolvió invitar a los Dres. Juan A. Mackay y Sante U. Barberini para que tuvieran a su cargo los devocionales: fueron formuladas las bases de representación; se acordó la emisión de estampillas pro-Congreso con el doble fin de contribuir a la atención de los gastos de propaganda general y secretaría, y de prestar alguna ayuda a los gastos de viaje de los delegados.

En los meses que siguieron se presentaron, o acrecentaron, las dificultades: las campañas financieras en varios países estaban atrasadas, la intensificación de actividades en la oficina exigía cada ve mayores gastos, el estallido de la guerra europea había producido cierto desaliento y dificultaba las comunicaciones, los doctores Mackay y Barbieri no podrían ir a Lima en la fecha indicada. Aunque surgían evidentes los inconvenientes de una postergación, ellos fueron anulados por las ventajas de contar con varios meses de preparación y poder ir a Lima sin temores de un fracaso. Todos los votos al proyecto de postergación fueron favorables, y la primera semana de febrero de 1941 fué elegida para reemplazar a la primitiva fecha.

Se ha adelantado mucho en estos meses, y sin duda mucho se andará en los que todavía quedan. Juventudes de varios países con las cuales no habíamos podido relacionarnos se han interesado en el Congreso; las dificultades económicas, si bien subsisten, han sido amenguadas en pequeña parte; se ha puesto en venta la estampilla, confiamos que con éxito; contaremos por lo menos con uno de

(Sigue en la Pág. 17, Col. 1.)

SECCION POETICA

LA MISIONERA

Camina por el mundo silenciosa,
Consciente del designio que le fija
Su santa vocación, y fervorosa
Se entrega al Padre como amante hija.

Su labor es callada, inadvertida,
Pero fe pueden dar de sus desvelos
El enfermo y el triste en cuya vida
Supo ella infiltrar hondos anhelos.

Muestra un mundo de paz y mansedumbre
Al alma atormentada que flajela
El pecado, el dolor, la podredumbre,

Y al insistir, pacífica y serena,
Venciendo al pecador, da lo que anhela:
¡La visión de la frente Nazarena!

Concha Rodríguez Troche.

Nota:—Leída por su autora en el homenaje a las Misioneras en la Asamblea de la Unión de Damas Bautistas.

JUEGO DE NIÑO

Jugaba solo el muchacho
En una tarde de sol
En el patio de su casa.
De pronto un cristal halló,
Cogiéndolo entre sus manos
Lo puso de cara al sol,
Y vió que el astro del día
Estaba en él; sonrió.
Y corriendo por el patio
Gritó alegre: "Papá, yo
He bajado de su altura
Con este cristal, al sol."

Juan B. Huyke.

YA ME CONOCIO EL CURA

Doña Pura muy (impura
por sus costumbres añejas),
es entre todas las viejas,
en edad, la más madura.
Ella cuenta como fué,
pues sus dos ojos lo vieron,
el ceremonial que hicieron
en Madrid al rey José.
Vió a Bonaparte al soslayo,
y entre llantos y suspiros,
asustada oyendo tiros,
se despertó el Dos de Mayo.
Ya calcularéis su edad
que ver claramente deja,
que esta vieja es la más vieja
de toda la humanidad.
Sus años no hay que sacarlos
a relucir al hablarle,
basta con averiguarle
que conoció al primer Carlos.
Y saber que fué hechicero
su rostro y su piel de armiño,
allá, cuando era muy niño
el general Espartero.
Doña Pura al mundo engaña
cual también engaña a Cristo,
pues sabe, porque la ha visto,
toda la historia de España.
No fué madre ni es abuela,
mas juro, por Belcebú,
que trató de tú por tú
a la reina Berenguela.
Ejemplo de devoción,
pues que la iglesia es su afán,
concurre a San Sebastián,
cuando sabe que hay sermón.
Allí luce la persona,
y, con palabras prudentes,
explica a todas las gentes
cuanto le escucha a Cardona.
Cardona por su elevada
manera de predicar,
es, lector, el Castelar
de la Cátedra Sagrada.
Doña Pura no da ejemplo
de humildad ni de recato,
pues conversa todo el rato
que predican en el templo.
Cuanto dice el orador
que bien la moral explica,
la vieja siempre lo aplica
a quien le cuadra mejor.
Si aquel tribuno cristiano
la torpe embriaguez maldice,
Pura comenta: —Lo dice
por el borracho Fulano.
Que el orador se remonte,
hablando en contra del juego,
y la vieja dirá luego:
—Por fulano que va al monte.
Si al tratar de moral sana
a toda adúltera vieja:
—Alude,—dice la vieja,—
a la condesa Fulana.
Si duras palabras usa
contra un mal padre y se irrita,
ella dice:—A Fulanita
que tiene un hijo en la inclusa.
Pega al hurto el orador,
y ella lo va comentando:
—A don H, que robando
se hizo noble y gran señor.
Y así, con garbo y ardid,
la Pura a todos moteja,
porque la maldita vieja
conoce a todo Madrid.
Y siempre en su derredor
están cien gentes curiosas,
a las que explica las cosas
que dice el predicador.
Y que durante aquel mes
las cuentan mal de su grado,
en el Café y en el Prado,
al derecho y al revés.
Sucedió cierta ocasión,
cuando la loba sin dientes
estaba entre muchas gentes
comentando un gran sermón,
que el padre dijo:—Señores,
¿qué pensáis, decid sin mengua,
de las que con mala lengua,
destrozan vidas y honores;
méritos, glorias, nobleza,
cuanto sube, cuanto aspira,
y al honor llaman mentira
y hurto vil a la riqueza;
que dejan que de mil modos
fama y honor se destrocen,
y porque a todos conocen,
todo lo aplican a todos;
que no hay nada que perdonen,
que ninguna falta absuelven,
y que todo lo revuelven,
y que todo descomponen?
La vieja ocultando enojos
y encubriendo su rubor,
miraba al predicador
abriendo tamaños ojos.
Mas no falta quien atice
sus disgustos en tal hora,
y le pregunte:—Señora,
¿todo esto por quién lo dice.....?
Cubre su faz doña Pura,
y grita:—¡Por San Eloy!
¡Abran paso, ya me voy!
que me ha conocido el cura.....!
Y enferma del sofocón
se fué, salvando las puertas,
por la calle de las Huertas
a casa de un comadrón.

Juan de Dios Peza.

MARIPOSA

Mariposa gentil, linda viajera,
Cuyo coche de miel está formado,
¿De qué fragante flor habrás robado
El color que tu cuerpo embelleciera?

¿Formada está de nardos la pradera
Que perfuma tu cuerpo delicado,
O es que Dios para ti sólo ha formado
Una eterna y sublime primavera?

¿Es que Dios ha formado un atavío
Fresco como las gotas de rocío
Para adornar tus alas, mariposa?

¡Quién pudiera saberlo! ¡Quién pudiera!
Sólo sé que tú llevas por doquiera
Las galas más sutiles y preciosas.

Agustín González.

HOGAR Y NIÑEZ

EL SECRETO

Cuento

En una pequeña aldea vivían dos leñadores, el uno viejo, llamado Mosaku, y el otro joven, cuyo nombre era Minokiche. Juntos iban casi diariamente a un gran bosque situado a cinco millas de la aldea. En el camino de ese bosque había un río, y para atravesar el río había una barca. Muchas veces fué edificado un puente sobre aquel río, pero la creciente se lo llevaba siempre, y así no quedaba ya puente ninguno.

Una tarde Mosaku y Minokiche retornaban a su casa, cuando en el camino les sorprendió una terrible tempestad de nieve. Llegaron a toda prisa al río para atravesarlo, pero encontrando que la barca estaba en la orilla opuesta, abandonada por el barquero, resolvieron desandar un poco el camino e ir a guarecerse de la nieve en casa del montero. Este no se hallaba allí y la cabaña estaba sola.

Los hombres entraron, y no encontrando lumbre en el hogar ni leña con que hacerla, se acostaron en el suelo, se abrigaron muy bien con sus mantas y se prepararon a dormir.

El viento rugía pavorosamente afuera, arrancando las ramas de los árboles y arrastrándolas vertiginosamente por el suelo. La tempestad aumentaba, y el río crecido por las últimas lluvias, corría mugiendo entre su cauce pedregoso.

El viejo, agobiado por la fatiga, pronto se rindió al sueño; pero Minokiche, temeroso de que el huracán fuese a echar por tierra la cabaña, permanecía despierto, atento el oído a las voces tremendas de aquella espantosa noche.

Repentinamente la puerta se abrió; Minokiche pudo ver que por ella entraba una hermosa mujer vestida de blanco. La puerta volvió a cerrarse tras ella, y la mujer se dirigió precipitadamente hacia el rincón donde dormía Mosaku. Se inclinó hacia él, sopló varias veces sobre su cuerpo, y el joven pudo ver un humillo blanquecino que se elevaba de los labios del viejo Mosaku, haciendo espirales en el aire.

Minokiche quiso ir en auxilio del leñador, pero una fuerza extraña le impidió moverse de su sitio. Y la mujer siguió soplando sobre el viejo.

Una gran palidez se había extendido sobre el rostro de Mosaku, y su cuerpo tomaba aspecto de rigidez.

De pronto, el viejo lanzó un gran suspiro, cerró los ojos y se estiró. Minokiche comprendió con terror, que su amo había muerto.

La mujer del vestido blanco que tenía un hermoso rostro y unos ojos claros muy lindos, se alzó del suelo y dirigiéndose a Minokiche, le dijo:

—Tenía yo pensado matar a los dos, pero tú eres todavía muy joven, te dejo la vida; más sabe si algún día abres los labios para contar lo que ha pasado aquí esta noche, morirás. Recuérdalo bien, y guárdate de hablar palabra.

Dicho esto, la hermosa mujer se dirigió a la puerta, la abrió y desapareció por ella.

Minokiche se enderezó de prisa, y corriendo hacia el leñador, puso las manos sobre el corazón de su amo, pero el corazón del viejo no latía ya: Mosaku estaba bien muerto. La tempestad iba pasando; el viento comenzaba a calmarse y la nieve había dejado de caer.

El joven pasó el resto de la noche llorando junto a su amo. Y cuando empezaba a clarear la luz, el dueño de la cabaña entró.

Minokiche contó al montero que su amo había muerto de fatiga y de frío; y entre los dos, rezando devotas preces, cavaron una sepultura en el bosque y enterraron en ella al leñador.

El joven se despidió del montero, y dirigiendo una última mirada sobre la tumba del infeliz Mosaku, tomó el rumbo de la aldea.

Un año entero había pasado después de estos acontecimientos, y una tarde en que Minokiche volvía a su casa después de haber hecho su faena en el bosque, se encontró en el camino una niña de quince años que seguía la misma ruta que el joven.

Después de caminar juntos un buen rato, Minokiche preguntó a la niña:

—¿Eres de la aldea que se avista al frente?

—Sí,—respondió la joven: soy de allá, y hacia allá me encamino. He pasado mi niñez en otras tierras, pero mis padres han muerto, y vengo al pueblo en busca de trabajo con qué ganarme la vida.

Minokiche miró a su compañera con interés y se hizo cargo de que la niña era muy bella y de que tenía unos ojos muy dulces.

El joven pensó que su amiga podría ser una buena esposa, y sin más preámbulos le dijo:

—Si tú quieres me casaré contigo, y no tendrás que trabajar para ganarte la vida, porque yo soy un honrado leñador a quien nunca falta el sustento. Dí si me aceptas y cuál es tu nombre.

—Me llamo Oyuki,—respondió la joven con voz discreta, —y si crees que soy digna de merecer tu nombre, me casaré contigo.

Minokiche le tendió la mano en señal de promesa, y los jóvenes siguieron el camino, hablando alegremente y haciendo planes para el matrimonio.

Al llegar a la aldea, Oyuki fué a vivir en la casa de una familia amiga de Minokiche. Y poco tiempo después tuvo efecto la boda de los dos jóvenes.

Estos se instalaron en una graciosa casita blanca en la falda de una colina, y los días se deslizaban para ellos en medio de una dicha sin nombre.

Mientras Oyuki tejía delicadas randas, Minokiche le refería las más interesantes historias que tenían lugar en los bosques. Le hablaba de los pájaros salvajes, de las grandes flores que se abren a la sombra de los pinos; del río, de sus orillas pedregosas, del ruido del árbol al caer; del olor con que paga el sándalo la herida del hacha despiadada; del viento, de la mariposa, de los rumores de la selva.....

Oyuki abandonaba las randas y clavaba sus ojos en el rostro de su marido para escuchar mejor cuanto él decía.

Esta vida dichosa se había ya deslizado por cinco años, y Minokiche no se cansaba de agradecer al Cielo el favor de haber puesto en su camino a aquella hermosa mujer tan pura y tan buena.

Cierta noche en que platicaban con entusiasmo los dos esposos, Minokiche dijo a Oyuki:

—Cuando miro tus bellos ojos, recuerdo los de una hermosa mujer que hace algunos años vi en la cabaña del montero, una noche de tempestad.

—¿Sí?— dijo Oyuki, —cuéntame éso, ¿cómo era esa mujer?

Minokiche, misteriosamente y después de cerrar las puertas, se acercó a su esposa y le refirió con detalles la aparición que viera en la cabaña del montero, y la violenta muerte de Mosaku el leñador.

No bien acababa de contar esta historia, cuando Oyuki, poniéndose en pié, dijo a Minokiche:

—Esa mujer que viste en la choza rel montero, era yo. Te dije que nun-

(Sigue en la Pág. 17, Col. 1.)

MISCELANEAS

HOMENAJE DE DESPEDIDA
al Dr. Philo W. Drury y Esposa.

Resolución

Por cuanto: el Dr. Philo W. Drury y su muy consagrada esposa han sido misioneros evangélicos en Puerto Rico desde el año de 1901 en que arribaron felizmente a esta Isla.

Por cuanto: durante los años transcurridos desde esa fecha hasta el día de hoy el Dr. P. W. Drury, siempre ayudado por su virtuosa compañera, ha realizado una labor múltiple como abnegado Embajador del Reino, tanto como Pastor de varias iglesias así como administrador de los intereses de la Misión Hermanos Unidos en Cristo, donde se distinguió como Superintendente con el beneplácito de la Junta Misionera y del cuerpo de ministros y obreros evangélicos de la Isla; habiéndose distinguido en su magnífica labor realizada en la organización de la Federación de Iglesias Evangélicas, la Unión Evangélica de Puerto Rico y la Asociación de Iglesias Evangélicas de Puerto Rico, en cuyas organizaciones fué siempre su más diligente Secretario Ejecutivo, fomentando la más estrecha cooperación entre las fuerzas evangélicas de la Isla, cooperación que siempre fué encaminada a conseguir la más rápida evangelización del pueblo de Puerto Rico; distinguiéndose también como fundador de la prensa evangélica en la Isla, debiéndose a su personal esfuerzo e interés el establecimiento del taller e imprenta conocido con el nombre de "Puerto Rico Evangélico."

Por cuanto: su intensa labor misionera-social ha sido reconocida tanto en esta Isla como en la República de Santo Domingo y otros países extranjeros.

Por cuanto: su juventud, su vasto talento y sus dinámicas energías han sido dedicadas, aún en perjuicio de su preciosa salud, al servicio del Reino de Dios en esta Isla de Puerto Rico.

Por tanto: resuélvase, como por la presente se resuelve, por el Concilio Ejecutivo de la Iglesia Evangélica Unida de Puerto Rico, en su sesión regular del día 23 de julio del año de 1940, reunido en Ponce, Puerto Rico:

1. Dar reconocimiento oficial a los indiscutibles méritos del Dr. Philo W. Drury y su abnegada esposa, como por la presente Resolución lo hacemos, haciendo llegar hasta él y su digna compañera del modo más efectivo el testimonio de este reconocimiento oficial.

2. Que copia de esta Resolución en homenaje a los méritos de estos nobles paladines de la obra evangélica, Dr. Philo W. Drury y Esposa, se haga llegar a las Juntas Misioneras bajo cuya dirección han estado laborando en Puerto Rico.

3. Que se señale, como por la presente se señala, el día 16 de septiembre de 1940, como Día de Homenaje, Reconocimiento y Simpatía a los esposos Drury, invitando a las iglesias a unirse a nosotros en este acto de gratitud.

Que se envíe copia de esta Resolución a la prensa del país y a la prensa evangélica para su publicación.

(Aprobada por unanimidad.)

Dr. C. I. Mohler,
Sec. del Concilio.

ANIVERSARIO DE LA IGLESIA
Evangélica Unida de Peñuelas.

En la noche del lunes 15 de julio del corriente celebramos el trigésimosexto aniversario de nuestra Iglesia. Fué un acto solemne. Desde las primeras horas de la tarde se veía bastante animación entre el pueblo cristiano, a pesar de los fuertes aguaceros del día.

La Iglesia, adornada con innumerables regalos que le presentaron sus distintos departamentos, parecía una novia arreglada para sus bodas.

A pesar de la influencia y la lluvia, resultó pequeño el templo para acomodar el enorme gentío que nos visitara. Tuvimos el placer de recibir visitas de los hermanos de Guayanilla y Yauco, a quienes extendemos nuestra gratitud.

La historia de la Iglesia estuvo a cargo del Rdo. Antolín Castillo, quien con lujo de detalles nos relató todo lo más importante de la obra desde sus comienzos en el 1902 hasta nuestros días.

Trece, de veinte candidatos, fueron recibidos como miembros de la Iglesia; los otros se vieron imposibilitados de venir por causa de la lluvia. Ofició en la ceremonia de bautismo el Rdo. Antolín Castillo. Fué un acto imponente.

El coro de la Iglesia deleitó a la concurrencia con dos bellos himnos. El coro de la Iglesia de Yauco, hábilmente dirigido por la hermana Solesnir Rivera, cantó un himno que gustó muchísimo. Gracias a los hermanos por su cooperación.

La nota cumbre fué el espiritual sermón de aniversario pronunciado por el Dr. C. I. Mohler. Estuvo el hermano muy acertado y la enorme concurrencia lo escuchó con interés y devoción.

Felicitamos a los muy queridos hermanos Rdo. Domingo Franceschi y Srta. Noemí Rodríguez, nuestra misionera, como también a las comisiones nombradas para atender a los actos del día, por su trabajo y esfuerzo que hicieron de nuestro aniversario un éxito.

Hasta el próximo.

Pedro J. Arroyo Rosado.

MADRAS Y AMSTERDAM

Así se titula un folleto que acaba de publicar en San Pedro de Macorís, República Dominicana, el talentoso joven Julio César Martínez.

El folleto trata del gran movimiento ecuménico que ahora invade a la Iglesia Cristiana por todas partes como un reto urgente, como una cuestión de vida o muerte. En todo este trabajo gigantesco la juventud evangélica tiene una labor muy importante que realizar, y es tal vez a este punto que el joven Julio César Martínez quiere arribar, según se deduce de su trío de nombres: Madrás, Amsterdam, Lima. En otras palabras, en todo su trabajo se esconde una formidable pregunta: ¿Qué hará nuestra juventud frente a un mundo necesitado? Tal vez Lima dé parte de la respuesta.

Agradecemos el envío del muy amado compañero Martínez.

A LAS IGLESIAS Y PASTORES EVANGELICOS
Aviso y Súplica.

Con el fin de atender a sus hijos que estudian en la Universidad, la señora Aurelia Soto de Molinari, esposa del Rdo. Leonardo Molinari Laboy, ha establecido su hogar en Hato Rey, Río Piedras, parada 38, en los altos de la mueblería "La Casa del Pueblo", en la que admite algunos estudiantes en calidad de pupilos. Se suplica a los pastores e iglesias evangélicas tomen nota de esto y nos recomienden a estudiantes que sepan vienen a la Universidad, de sus congregaciones o de entre sus amigos.

Sabremos agradecer esta cooperación. **Leonardo Molinary Laboy.**

RAUL FERNANDEZ SE CASA

Muchos recordarán al joven cubano Raúl Fernández, ahora hecho todo un reverendo, que durante su permanencia en Puerto Rico se conquistó el cariño y la admiración de todos los que le conocieron. Pues bien, el joven Raúl contrajo matrimonio con la Srta. Minerva Sánchez, hija del Rdo. Luis Sánchez, veterano de la buena lid en el campo presbiteriano en Puerto Rico. La boda se llevó a efecto en la Iglesia Presbiteriana de la Habana, el 9 de abril pasado.

Los jóvenes Fernández-Sánchez, han establecido su nido de amores en el pueblo de Calabazar de la Sagua, Santa Clara, Cuba, donde se ponen a las órdenes de sus muchos amigos y hermanos de Puerto Rico.

Felicitamos calurosamente al amado hermano Raúl Fernández y a su distinguida compañera, y que el Señor les colme de muchas bendiciones en la gloriosa obra que tienen por delante.

SEXTO ANIVERSARIO

de la Iglesia Evangélica de Las Cabezas, Fajardo

El domingo 7 de julio del corriente año llevóse a efecto la celebración del sexto aniversario de la Iglesia Evangélica Unida de Las Cabezas, Fajardo.

La reunión de la tarde y la de la noche fueron muy concurridas, y el entusiasmo pudo prevalecer tanto en los miembros de la Iglesia como en los visitantes durante todo el acto.

Los temas tratados por la Sra. C. I. Mohler y la Srta. María Robles, resultaron muy prácticos y de vital interés. Los mensajes que estas hermanas nos trajeron fueron muy acertados y dejaron una grata impresión en el corazón de cada persona.

Todas las organizaciones de la Iglesia fueron representandas a través de sus respectivos presidentes, presentando a la misma regalos hermosos y muy útiles. La ofrenda de gratitud alcanzó a la suma de $25.00 en efectivo.

A las 4:00 P. M., llevóse a efecto un solemne servicio de comunión dirigido por el Dr. C. I. Mohler. Un número considerable de hermanos tuvo el privilegio de acercarse a la mesa de comunión, y siete miembros fueron añadidos a la iglesia por medio del bautismo, además de varios bautismos que se administraron a niños.

Por la noche el templo volvió a llenarse de bote en bote, ya que todos estábamos ansiosos de oír el sermón de Aniversario. Esta Iglesia tuvo la gran satisfacción de oír el mensaje de la ocasión de labios de uno de sus hijos. Nos referimos al hermano, Sr. Gilberto Robles, actual pastor de la Iglesia de Daguao. Este elocuente y consagrado orador cristiano nos trajo un jugoso mensaje espiritual. Varias personas fueron tocadas por el Señor, y vinieron ante el altar de Dios en esa noche.

Luego pasamos al otro salón de la Iglesia y nos deleitamos grandemente oyendo un programita social que las diferentes sociedades habían preparado, que resultó muy alegre e interesante. Con este número se dió por terminado el programa de nuestro sexto Aniversario.

Nuestra sincera gratitud a todos los hermanos y amigos que contribuyeron de alguna forma para la feliz realización de nuestro programa.

Avelino Robles,
Secretario corresponsal.

USTED NECESITA

leer "Puerto Rico Evangélico." Por sólo $1.00 lo recibe por todo un año. Suscríbase hoy.

A LOS JOVENES EVANGELICOS DEL SUR

Ya se acerca el día de la gran Convención de los jóvenes evangélicos del sur. Es de esperarse que todas las sociedades estén preparándose para este gran acontecimiento. Deseamos que todos los jóvenes se aprovechen de esta oportunidad. Nuestra Convención dará comienzo a sus trabajos a las 9:00 A. M., en punto. Es necesario que las delegaciones de las sociedades que quedan lejos salgan temprano de sus respectivos pueblos, para que así se aprovechen de toda la Convención.

Aprovechamos la oportunidad para indicar que cada persona debe llevar preparado almuerzo y comida o, de lo contrario, dinero para comprarlo en Ponce. Aconsejamos que lleven alforjas porque así pasaremos todo el día juntos y no perderemos ningún tiempo. Empiecen inmediatamente sus preparativos.

Por la noche tendremos una gran manifestación y un mitin en la plaza pública. Hablarán los elocuentes y consagrados predicadores de Dios Rdos. Domingo Franceschi y Adolfo Camacho y el Sr. Gerardo López. Hacemos una cordial invitación a todas las iglesias evangélicas del distrito sur para que asistan a este gran mitin. Que no se quede ni una iglesia sin su debida representación. Mientras tanto, inicien una propaganda intensa en sus respectivas iglesias y campos. Pedimos las oraciones de todas las iglesias y sociedades para que este movimiento tenga éxito. Hasta el viernes 16 de agosto.

Arturo Santiago.
Presidente.

PROGRAMA

de la Convención de Jóvenes Evangélicos del Sur, que tendrá efecto en el Templo Evangélico Unido de la Calle Marina, de Ponce, el viernes 16 de agosto de 1940.

Sesión de la mañana

9:00 Servicio de apertura, a cargo de la Sociedad Bautista de Cayey.
9:10 Bienvenida, a cargo de la Sociedad local.
9:15 Contestación, a cargo de la Sociedad Evangélica Unida de Santa Isabel.
9:20 Presentación de los delegados y visitantes.
9:30 Organización de la Asamblea.
1 Informe del Presidente.
2 Nombramiento de Comités.
3 Informe del Comité de Credenciales.

(Sigue en la Pág. 16, Col. 3.)

NOTICIAS DE LAS IGLESIAS

CAMPO PRESBITERIANO

ENSENADA

Hace varios días nuestra sociedad de Esfuerzo Cristiano nombró su nueva directiva, la que quedó constituída por los siguientes hermanos: Presidente, Sr. José Collado; vicepresidente, Sr. Carlos Jusino; secretario, Sr. Pedro Villa Jr.; tesorera, Srta. Genoveva Rivera; capitanes de los grupos, señora Celeste Ortiz de Quiñones y Sr. Juan Vega López.

Empezamos con esta directiva nuevas actividades, nuevos programas. Reina mucha consagración, mucho entusiasmo. Estamos como siempre dando mucha importancia al evangelismo y, al efecto, hemos emprendido una campaña de servicios al aire libre martes y jueves de cada semana. La Sociedad de Caballeros se ha unido a nosotros y las damas cooperan igualmente.

También la Escuela Recreativa de Verano está funcionando con gran éxito, a pesar que otra iglesia vecina empezó este año un curso de verano. Tenemos una matrícula de 125 alumnos.

La Liga de Temperancia en esta localidad está trabajando con éxito. Cuenta con un buen grupo de miembros, todos dispuestos a hacer su parte, cumpliendo con su deber a cada momento. La hermana doña Andreíta Anglada de Villa es la presidenta, y ha logrado interesar en el mismo movimiento al Esfuerzo Cristiano Juvenil, creando una Legión Leal de Temperancia.

Ana María Rivera.
Corresp.

CAMPO METODISTA

CAMUY

Sociedad de Jóvenes.—El viernes 12 de julio celebró nuestra sociedad una animada reunión de negocios para elegir la nueva directiva y los delegados al Instituto Anual. Fueron elegidos los siguientes: Presidente, Herminio Rodríguez; primer vicepresidente, Sergio Martínez; segundo vicepresidente Frank Martínez; tercera vicepresidenta, Lidia Heredia; cuarto vicepresidente, Ramón Rodríguez; secretaria, Carmen Martínez; tesorero, José Antonio González; Supte. Liga de Menores, Sra. Lidia L. de Rivera; Superintendente, Liga Intermedia, Sra. Guillermina B. de Rodríguez; bibliotecaria, Monserrate Méndez; secretario corresponsal, Sigfredo Martínez. Todos consideramos que los jóvenes nombrados tienen la debida capacidad para llevar adelante con éxito la labor desplegada por la directiva que cesa.

Regreso de nuestro pastor.—Gran alegría ha causado entre nosotros la noticia de que pronto regresará de sus vacaciones en el Norte nuestro querido pastor Rdo. Alfredo Rivera. Una nutrida comisión de la Sociedad de Jóvenes acudirá al muelle a dar la bienvenida al "Padre de los Institutos," que regresa con nuevas fuerzas físicas y espirituales a continuar su tarea de llevar las almas al conocimiento del bendito Evangelio de Cristo.

Sigfredo Martínez.

GUAYAMA

El día 23 de junio se llevó a efecto una pequeña fiesta-homenaje a los graduados de octavo grado y del cuarto año de nuestra iglesia. La comisión, integrada por la Sra. María Alemany, Srta. C. Berríos y el Sr. Concepción Colón, reciban nuestra más cálida felicitación por su cooperación.

Hace varias semanas tuvimos la visita de las hijas de nuestro querido hermano en la fe Rdo. Gómez.

La campaña del "Domingo Pro Déficit" resultó un éxito. Las ofrendas pasaron sobre su estimado y los caballeros se impusieron sobre las señoras.

En reunión ordinaria celebrada por la Liga Epworth fueron nombrados delegados para asistir al instituto de la Liga Epworth que habrá de celebrarse en Hatillo, la Srta. Jesusa Luzunaris y el Sr. Rosario Cruz. Nuestros parabienes para estos hermanos.

A fines del mes de junio nuestro pastor, Rdo. Jorge Rivera fué trasladado al pueblo de Utuado. El pastor que ocupa su lugar es el Rdo. Andrés Martínez. A pesar de que nuestro pastor se alejó, estamos seguros que no nos olvidará. Que el Señor le bendiga y le use en su misión.

Contrajeron nupcias en la iglesia de esta ciudad el Sr. Rafael Abreu y la Srta. Angela Valderrama, oficiando nuestro pastor. Les deseamos ricas bendiciones en la paz del Todopoderoso.

Carmelo R. Pica.
Sec. Corresponsal.

CAMPO BAUTISTA

OROCOVIS

El día 12 de julio del año en curso se llevó a cabo la instalación de la nueva directiva que regirá los destinos de nuestra sociedad de jóvenes por el período de julio hasta diciembre. La componen los siguientes jóvenes: Presidenta, Aida Luz Rodríguez; vicepresidenta, Ana María Irlanda; secretaria, Sylvia López; secretaria corresponsal, Carmen L. Castro; tesorero, Abismael Amalbert. En el nombre del Señor Jesús esperamos grandes triunfos para nuestra sociedad.

Carmen Luisa Castro.

RIO GRANDE

El día 30 del mes próximo pasado fué de dura prueba para los esposos Rivera, por la trágica muerte de su hijo primogénito. Los hermanos don Ignacio Rivera y doña Rosa Bernard, que así se llaman los padres del fenecido, son fieles colaboradores de esta iglesia. Y Nachín, como cariñosamente le decíamos, era un hijo muy obediente a sus padres y en la iglesia un asíduo cooperador en todo, más particularmente en la sociedad de jóvenes, de la cual era miembro.

En nombre de la escuela bíblica, de la iglesia en general, y en mi propio nombre personal, doy a los atribulados padres mi más sentido y profundo pésame.

Luis F. Osorio, Sec. Corresp.

PLAYA DE PONCE

Nacimientos: Responde al nombre de Jaime Luis el niño que viniera al mundo el día 27 del pasado mes de junio en el Hospital de Distrito de Ponce, primer vástago de los jóvenes Ramón Marty e Inés Peña, ambos candidatos de esta iglesia. También en la madrugada del 29 del mismo mes la Sra. Rosa Rosado de Mercado obsequió a su esposo, el caballero Guillermo Mercado, con el presente de una linda niñita, que llevará el nombre de su estimada mamá.

Que el Señor derrame bendiciones grandes sobre estas nuevas ciudadanas, así como también sobre sus padres.

Obito.—El jueves 11 de julio se le dió sepultura al niñito Alberto Castro, nieto de nuestra hermana Celia A. de Paneto. Pedimos del Cielo resig-

nación y consuelo para los afligidos padres del niñito que nos deja, Sr. Pedro Castro Guerra y doña Matilde Paneto.

Don Carlos nos Visita.—Acompañado de nuestro misionero general, Rdo. Riggs, nos dispensó atenta visita en la mañana del domingo 30 de junio, el Dr. Detweiler, cariñosamente conocido como don Carlos. Nuevas y sabias enseñanzas nos trajo al estudiar juntamente con él la lección correspondiente a ese día. Agradecemos, por lo mucho que significa para nosotros, la visita de estos dos buenos hermanos.

Juan Ortiz Bermejo.

COAMO

La sociedad de jóvenes de Coamo rindió un homenaje a nuestro expresidente Arturo Santiago, por la fiel y ardua labor que realizó durante su presidencia.

El 30 de julio por la noche, después de un servicio de oración que resultó muy concurrido e inspirador, procedimos a la celebración de dicho homenaje. Nuestra presidenta, Srta. Elisa M. Rabassa, dirigió nuestro programa. Después de cantarse un himno y darse lectura a la Palabra de Dios, el joven Luis Quesada habló de los puntos sobresalientes de la historia de nuestra sociedad durante su presidencia.

La Srta. Ana L. Colombani obsequió a nuestro hermano Arturo con la selección musical, "Hail to the Happy Bridal Day." La señora Mercedes Rodríguez, presidenta de la sociedad de damas, representó su sociedad trayendo consigo un mensaje muy alentador para nuestro hermano. El representante por los Caballeros, Sr. Eduardo Bermúdez, felicitó muy cordialmente a nuestro hermano. Inmediatamente la señora Ramonita de Rodríguez pronunció algunas palabras en representación de la Escuela Bíblica. Encontrándose nuestro pastor ausente, la señorita Leticia Santiago leyó un mensaje que él dejó para Arturo. La señorita Noemí Carrasquillo, con breves palabras, entregó al homenajeado un corazón que representa el corazón de nuestra sociedad que tanto le ama. La Srta. Ana L. Colombani hizo entrega de un regalito a nuestro hermano, y terminamos nuestro programa con algunas palabras pronunciadas por nuestro homenajeado.

Amado hermano: "acuérdate de tu Creador en los días de tu juventud"; sigue fiel a El, y la corona de la vida será tu recompensa.

Noemí Carrasquillo.
Corresponsal.

IGLESIA EVANGELICA UNIDA DE PUERTO RICO

LAS PIEDRAS

Jóvenes que triunfan.—En la noche del viernes 21 de junio la Sociedad de Esfuerzo Cristiano celebró un servicio especial en honor a los jóvenes que obtuvieron sus diplomas. Cada sociedad dirigió palabras de felicitaciones y estímulo. Todos recibieron regalos de parte de la iglesia. Damos a continuación sus nombres: Srta. Juana Montalvo, Hilda J. González, Ramón Burgos y Juan Delgado. La primera de cuarto año y las demás de octavo grado.

Bautismos.—El día 24 de junio el Rdo. Cruz A. Suárez se dirigió, con un grupo de la iglesia local, al barrio Río Alto, donde estaban preparados para bautizarse 15 candidatos. Antes de ir al río donde iban a ser sumergidos, el Rdo. Suárez dirigió un servicio de consagración en el hogar de un hermano de aquel barrio, y fué ocasión para bautizar cuatro niñitos.

Enfermos.—Entre los enfermos que ha tenido nuestra iglesia figura el Rdo. Suárez, quien tendrá un mes de descanso. Le sustituirá el joven seminarista Salvador Vélez, miembro activo de la Iglesia Evangélica Unida de la ciudad de Fajardo. La iglesia ora constantemente por la salud de nuestro pastor, y brinda a la vez la más decidida cooperación al hermano que le sustituye.

Visitante.—En la noche del domingo 7 de julio nuestra iglesia se sintió honrada con la presencia del pastor de la iglesia de Río Blanco, Sr. Antonio Nieves, el que nos trajo un buen mensaje. Damos las gracias al hermano Nieves y esperamos se repita su visita.

Nota de duelo.—Después de haber sufrido una delicada operación la muy buena y conocida hermana, doña Eladia Cintrón, diaconisa de nuestra iglesia, entregó su alma al Señor en la mañana del miércoles 17 de julio. Su entierro fué una verdadera demostración de afecto sincero. En este acto estuvo presente el Rdo. Carlos González y el Rdo. Suárez. Nuestra iglesia ha perdido una de sus columnas más fuertes, el pueblo una buena ciudadana, el hogar una madre modelo, pero los santos en el cielo se gozan porque otra heredera de la corona de vida eterna les acompaña a cantar el himno de victoria. Pedimos al Señor el consuelo del cielo para sus hijos.

Cambio de residencia.—La Srta. Rosa M. Pabón, miembro de nuestra iglesia, ha fijado su residencia en Santurce donde se pone a la disposición de su iglesia y amigos.

Feliciana Soto.
Sec. corresponsal.

FAJARDO

Agradecidos.—Lo está el pastor y la Iglesia de esta ciudad a los queridos hermanos y compañeros don Luis V. Pino, Rdos. Cruz A. Suárez y Lorenzo M. Rivera, por los valiosos mensajes que trajeron a esta grey el pasado mes de junio. Esperamos sean tan gentiles que nos vuelvan a visitar pronto.

Directiva de Caballeros.—El 23 del pasado junio la directiva en pleno de la Asociación Caballeros Evangélicos de Puerto Rico, se dignó visitar nuestra iglesia. Por la tarde, y presidida por el consagrado hermano don Alejandro Calderón, presidente de la local, se tuvo una reunión para cambiar impresiones, y por la noche hablaron: don Enrique Espinosa, a quien acompañaba su señora esposa, don José Más, don Nicolás Briones y el señor Eloy Estrada, quien tuvo el discurso principal, resultando muy instructivo. Cinco nuevos caballeros locales se afiliaron a la institución isleña. ¡Adelante!

Epidemia de influenza.—Con motivo de la epidemia reinante, la congregación ha sufrido y sufre aún mucho. Hay muchos hermanos atacados de "la monga." Los presentamos al Señor para que sanen y le sirvan.

Semana de Aniversario.—Todos los servicios de esta semana estuvieron concurridos. Noche tras noche el Rdo. Daniel Echevarría predicó mensajes edificantes. Hubo un buen número de profesantes que testificaron a Cristo como su personal Salvador. Por la noche del domingo 30, se desencadenó un temporal de agua, yéndose la luz desde las siete. Estábamos tristes por un lado, y por otro, llenos de júbilo y gozo en el Señor. Con dos faroles y unas cuantas velas, seguimos el culto a las ocho y media. Empezamos como con 25 o 30 personas. Al terminar el mensaje del Rdo. Echevarría, a pesar del mal tiempo, había como 100 y pico de hermanos. Una nota curiosa y animadora en grado sumo, la dieron cinco hermanos de la iglesia evangélica de Toíta, Cayey, que salieron con mal tiempo y llegaron cuanto éste estaba en todo su apogeo en Fajardo. Fueron unos valientes en Cristo, y los felicitamos ardientemente. Continuamos nuestro servicio y fueron bautizados por el pastor tres nuevos miembros. Se administró la Santa Cena por el pastor y el Rdo. Echevarría, terminando así nuestro programa de Aniversario.

Nuestra gratitud.—Al diario del aire "El Heraldo," Hon. P. Gotay, Hon. Emilio del Toro Cuevas, Srta. Ricarda Navarro (que nos honró con su presencia el jueves 27 de junio) Jenaro Vázquez, Elisa Gauthier, Víctor Cáceres y amigos, Rdos. L. M. Rivera y J. Vilar por sus palabras de

aliento y sus óbolos de cooperación económica al Aniversario, y en fin, a cuantos de un modo u otro coadyuvaron a hacer un pequeño esfuerzo en pro del reino del Señor en este pueblo en todos esos días de perenne recordación para Su Iglesia.

M. G. M.

PEÑUELAS

En mi hogar se dieron cita los jóvenes de nuestra Iglesia en la noche del martes 17 de los corrientes, para celebrar una fiestecita de despedida a nuestra misionera, hermana Noemí Rodríguez, quien fué trasladada a la iglesia del vecino pueblo de Guayanilla.

Noemí se supo captar las simpatías de todos en la Iglesia, grandes y chicos; es por eso que deja un hueco en ésta difícil de llenar.

No le decimos adiós a la hermana, le decimos hasta luego, pues esperamos que algún día vuelva a trabajar en este pueblo donde le apreciamos muy de veras y donde supimos aquilatar su valor como misionera. La iglesia Evangélica Unida de Guayanilla ha hecho una buena acquisición.

Pedro Arroyo Rosado.

LUQUILLO

Sabana: El Domingo de las Madres fué celebrado con mucho entusiasmo y gran pompa. Todas las madres que tienen sus hijos en las Escuela Bíblica recibieron de sus hijos dulces y regalos. La asistencia en ese día pasó de 150 personas. Fué un día muy feliz.

Sociedad de Esfuerzo Cristiano.—Esta Sociedad cuenta con una juventud muy activa y entusiasta. Recientemente ha elegido su nueva directiva de la manera siguiente: Gregorio Robles, Presidente; Ricardo Rodríguez, vicepresidente; Luz María Sánchez, secretaria; Emilia Moreira, tesorera; Enrique Méndez, Pedra García y Eneida Santiago, vocales. Esperamos que esta nueva directiva, integrada por jóvenes activos y consagrados, lleve a la Sociedad a la conquista de nuevos triunfos.

Enfermos.—Hemos tenido varios enfermos, entre ellos, Aleja y María Calderón, Mercedes Rosado, madre de éstos, y el hermano Marcelino Gabino, quien estuvo algo grave de una terrible malaria, pero damos gracias al Señor, que ya estos hermanos están mejor de salud.

Bodas.—En la noche del 6 de julio unieron sus vidas en santo matrimonio los jóvenes Miguel Robles y Francisca Ramírez, ambos pertenecientes a distinguidas familias. Ofició en tan solemne acto el Rdo. Gabino Robles. Que el Señor bendiga a esta noble pareja y colme su nuevo hogar de ricas bendiciones, de paz y felicidad.

Ricardo Rodríguez.

YAUCO

Al terminarse el curso escolar, partió rumbo a Santo Domingo el joven Miguel Limardo, Jr., hijo amantísimo de nuestro amado hermano Rdo. Miguel Limardo, ex-pastor de esta Iglesia. Miguelito gozó de muchas simpatías entre nosotros, y fué con verdadera pena que le vimos partir. El Señor le bendiga mucho junto a sus amados padres.

La Escuela de Verano fué clausurada el viernes 19 de julio, después de tres semanas de asiduo trabajo. Los ejercicios de clausura estuvieron muy interesantes. Al fin del servicio fueron mostrados a los hermanos y amigos los trabajos que hicieron los muchachitos. Felicitamos a nuestras misioneras y al cuerpo de ayudantes por la magnífica labor realizada.

Nuestro muy estimado hermano don Herminio González, tesorero de la Iglesia, tuvo la desgracia de caerse de una bicicleta y romperse un brazo por dos partes. En la Clínica del Dr. Ramírez ha recibido las primeras curaciones. Lamentamos mucho el desagradable incidente, y rogamos a Dios que pronto dé la salud completa a nuestro querido hermano.

SANTA ISABEL

El domingo 7 de julio celebramos nuestra Santa Comunión, participando de ella la mayor parte de nuestros miembros. Esa misma noche recibimos cinco nuevos miembros. También hubo siete profesiones de fe.

A pesar del gran número de enfermos con la epidemia reinante, nuestra obra marcha satisfactoriamente, habiendo terminado un buen trimestre.

En la Conferencia de la Juventud celebrada últimamente en el Blanche, nuestra iglesia fué representada por los jóvenes José María León y José Angel Buffit, los cuales trajeron las más gratas impresiones de las cosas aprendidas durante esos días.

Nuestra tropa de Escuchas, dirigida eficientemente por el Scoutmaster Sr. Carlos Díaz, tomó parte en la parada del 4 de Julio celebrada en San Juan, recibiendo los elogios por su disciplina y buen comportamiento.

En el barrio de Jauca, el pastor unió en matrimonio a los hermanos Faustino Vega y Buenaventura Díaz. Felicidades a los nuevos cónyuges.

El 16 de abril próximo pasado nació la niña Zelideth Negrón Vázquez, primogénita de los esposos Rubén Negrón y Sra. Vázquez, la que fué bautizada el 23 de junio en nuestra iglesia, conforme al deseo de sus amantes padres. El Señor haga que esta niñita crezca en la disciplina y en el temor de Dios.

J. Díaz Acosta.

MISCELANEAS

(Viene de la Página 13.)

10:00 Tema: "¿Por qué y para qué debe unirse la Juventud Evangélica?", a cargo del Rdo. M. E. Martínez.
10:20 Discusión del tema anterior.
10:30 Tema: "La Oración, necesidad imprescindible de la Juventud Evangélica," a cargo del Sr. Pedro Cruz.
10:50 Discusión del tema anterior.
11:00 Clausura, a cargo de la Sociedad metodista de Aguirre.

Sesión de la tarde

1:30 Servicio de apertura, a cargo de la Sociedad de Juana Díaz.
1:40 Sesión de negocios.
1:40 Informe del Comité de Constitución y Reglamento.
2:00 Informe del Comité de Resoluciones.
3:00 Informe del Comité de Ponencia.
4:00 Asuntos generales.
4:45 Servicio de clausura, a cargo de la Srta. Isaura Sánchez.
8:00 Gran Mass-Mitin en la plaza Muñoz Rivera, de Ponce. Hablarán los Rdos. Domingo Franceschi y A. Camacho y el Sr. G. López.

NOTAS DEL SANATORIO INSULAR DE RIO PIEDRAS

Expresión de gratitud.—Queremos por medio de estas notas expresar nuestra alegría y reconocimiento, a la vez que felicitar, al Comité de Iglesias Evangélicas de Puerto Rico que dirige el trabajo en las Instituciones del Gobierno, por haber tenido el feliz acierto de encomendar esta importante y necesaria labor a nuestro querido hermano, el joven y entusiasta Rdo. Juan Bautista Fernández.

Felicitamos y damos la más cordial bienvenida al Rdo. Fernández por esta prueba de confianza en él depositada, y esperamos que el Señor lo colme de ricas bendiciones y lo llene del poder del Espíritu Santo para que su obra sea un completo éxito.

No queremos terminar esta pública expresión de gratitud sin hacerla extensiva a nuestro dinámico y bondadoso Director, el Dr. Libertad Gaetán Roberts; a la simpática Srta. Mary Hayden, Superintendenta de Enfermeras de ésta, así como a todos aquellos empleados y personas particulares que de una u otra forma han cooperado con nosotros para la feliz realización de la obra del Señor.

Para todos, nuestras más expresivas gracias.

Martín Fraguada.

LA ACADEMIA BAUTISTA

La Academia Bautista de Barranquitas, fundada y acreditada en 1926, ofrece un curso general de Escuela Superior dentro del mejor ambiente cristiano. Admite estudiantes internos y externos. Para los internos se exige un gasto inicial de $25.00.

El próximo curso empieza en agosto 26. La matrícula será el día 24 del mismo mes. Si está usted interesado, pida informes al pastor de su iglesia, o directamente al Director de la Academia, Sr. Angel M. Mergal, Barranquitas, P. R.

(Viene de la Página 9.)

los oradores designados para dirigir los períodos devocionales: las comunicaciones se han regularizado.

Todo lo que nos habíamos propuesto no podremos quizás alcanzarlo, pero a medida que trabajamos para hacer de Lima una inspiración para la juventud del continente, hemos vuelto a aprender la lección un tanto olvidada: que si no se cumplen totalmente nuestras aspiraciones, el Señor nos tiene reservadas bendiciones con las que no soñábamos. Ya lo había descubierto el profeta de antaño cuando exclamaba: "Porque mis pensamientos no son vuestros pensamientos, ni vuestros caminos son mis caminos, dice Jehová." Que sepamos ponernos en Sus manos de tal manera que El pueda guiarnos en esta empresa, como en todo momento, por el camino "más excelente."

HOGAR Y NIÑEZ

(Viene de la Página 11.)

ca hablaras nada sobre esos sucesos. y te advertí que el día que lo hicieras, morirías. No puedo ahora quitarte la vida, porque te quiero; pero soy yo la que se marcha de este mundo para nunca más volver.

Y así diciendo, Oyuki se alzó del suelo, agitó en el aire su mano en señal de despedida, y desapareció por la ventana.....

Minokiche, atónito, loco de dolor, levantó sus brazos para impedir la huída de Oyuki, pero ésta había desaparecido completamente, y no quedaba de ella sino un humillo blanquecino que, haciendo espirales, se movía en el viento.....

Lafcadio Hearn.

El comentario a esta triste historia es breve. Aprender, por ella, a guardad vuestros secretos, porque de lo contrario, podréis perder la dicha cuando menos lo esperéis. Aprovechad en vuestro favor la dolorosa experiencia de Minokiche el leñador.

RINCON DEL DIRECTOR

Estimado hermano cronista:

Usted comprenderá que el espacio de que disponemos para la información de las Iglesias es limitado y que, por tanto, las notas deben ser breves y sustanciosas. Le agradeceríamos mucho tuviera en cuenta las observaciones siguientes, a fin de que nos evite el uso frecuente de la tijera y del lápiz rojo: (1) Concrétese a los hechos sin hacer largos comentarios. Deje los comentarios al lector. (2) Reseñe solamente los hechos sobresalientes que puedan interesar a los demás. (3) No envíe nunca programas completos, indicando la oración, el himno tal, breves palabras por fulano, lectura bíblica en tal sitio, etcétera, y luego un comentario largo del sermón. (4) Cuando reciba quince o veinte miembros en la Iglesia, omita los nombres, salvo en el caso que usted quiera hacer mención de alguna adquisición valiosa para la Iglesia. (5) Cuando se le gradúen veinte o treinta jóvenes, de igual modo, hable del hecho en general pero no ponga los nombres. (6) Si tiene una campaña evangelística de semanas, evite el detallar día por día las actividades, los obreros que hablaron, los temas que desarrollaron con su consiguiente comentario, porque eso es la de nunca acabar. Puede mencionar, si quiere, las noches sobresalientes, llamando la atención a lo que sea de interés general. (7) Siempre que le sea posible, escriba sus notas en maquinilla, hágalas corregir por una persona competente y páselas al pastor para su visto bueno. (8) Y, finalmente, recuerde poner el nombre del pueblo (aunque la nota sea una iglesia rural), de la misión a que pertenece y el nombre del que la escribe. Si usted tiene en cuenta estos detalles, sus notas serán interesantes y nos evitará el uso frecuenta de la tijera y del lápiz rojo.

Cuando escriba para la sección "Misceláneas", evite igualmente las consideraciones largas y cansonas. Se publica en esta sección información de carácter general, por ejemplo: programas y crónicas de asambleas, institutos, aniversarios, avisos y cualquiera otra información que salga de la rutina de la simple nota local. El estilo puede ser más descriptivo aunque, naturalmente, dentro de las circunstancias del caso y del espacio de que se dispone.

Ayúdenos a hacer del periódico algo más útil e interesante para todos; que "Puerto Rico Evangélico" sea la revista indispensable en cada hogar evangélico puertorriqueño, y, así lo esperamos, un amigo de los que aún no están dentro de la familia pero que se acercan a ella.

N. Y., Bayamón.—Sus poesías son muy bonitas y sentimentales; se ve en ellas el reflejo de un alma noble, amante del hogar, pero créanos, sinceramente, no se pueden publicar. Tienen vida, pero les falta el traje. Lo lamentamos hondamente.

E. R., Ponce.—Su poesía tiene trozos bonitos, pero..... dudamos si podemos publicarla. Dice usted, por ejemplo, ".....y el pueblo ignorante de Tus intenciones apresó a Tú hijo.... y sufrió dolores..... y ofrendó su vida por nuestra maldad. Dios..... fué muerte inútil....." No, amigo, la muerte de Cristo no ha sido inútil, pese a la guerra actual y a las guerras del futuro. Cristo no murió para acabar con la guerra, sino para ofrecer al hombre la esperanza de la salvación, y después que han sido salvados millones y que tienen paz en el alma, no podemos decir que la tragedia del Calvario es inútil. Hay otras faltas en el metro y la rima. Pero no se desaliente, siga escribiendo y someta sus poesías a una autoridad competente que pueda darle ayuda efectiva.

D. R., Río Grande.—Sus versos en octasílabos muy bonitos y sentimentales, pero están mejor guardados en el corazón que en tipos. Si se publicaran, algunos podrían ponerle un pero; de otro modo no pierden su carácter sagrado y solemne. Nuestra opinión es que es mejor para usted no publicarlos.

SECCION "ADELANTE"

A cargo de Gilberto Robles

Tema: Los Frutos del Celo Cristiano
Actos 5:24-32; 6:7.

LECTURAS DIARIAS

Lunes. Un rey celoso. 2° Reyes 23: 1-3.

Martes. Celo mal dirigido. Filipenses 3:4-6.

Miércoles. Celo por el templo. Juan 2:13-17.

Jueves: El celo de Dios por Israel. Ezequiel 18:26-32.

Viernes. El celo de Pablo por Israel. Romanos 10:1-4.

ABRIENDO SURCOS

El vocabulario de los primeros cristianos consistía principalmente de verbos. Aquellos eran hombres y mujeres de acción. No había quien les pudiera detener. Muchas veces eran lanzados a la arena para ser devorados por leones hambrientos, y así divertir a los espectadores. Otras veces eran usados como antorchas para iluminar las avenidas por donde iban a pasar los emperadores romanos. Otros fueron expatriados, perseguidos, torturados, pero aún permanecían fieles a su Dios y Señor.

Clemente de Roma, que vivió casi en los años de Pedro y Pablo, escribe así de los peligros y sufrimientos afrontados por estos intrépidos discípulos del Señor: "Consideremos a los campeones que vivieron pocos años ha. Observemos los nobles ejemplos de nuestra propia generación. Los pilares más sólidos y fuertes de la iglesia eran perseguidos y aún llevados al martirio. Veamos a los dignos apóstoles, a Pedro que sufrió pacientemente, a Pablo que estuvo en cadenas siete veces, y que fué también apedreado."

El Caso de dos Hombres de Celo Cristiano.

1. D. L. Moody. He aquí un hombre que movió al reputado Dr. Sherwood Eddy a decir: "Moody es el más grande evangelista de América en un día cuando el evangelismo hablaba con poder a los hombres."

Cuando tenía 17 años, Moody fué a Boston a trabajar en la zapatería de su tío. Al poco tiempo prosperó tanto el negocio, que al mudarse para Chicago ya tenía fama de ser el hombre que más zapatos vendía. En una escuela bíblica de Boston conoció a Jesús, pero no lo admitieron como miembro por aquello de que todavía ignoraba los fundamentos cristianos.

En Chicago, mientras se ganaba $5,000 al año en la venta de calzado, logró alquilar un local el cual llenó de muchachos reclutados de los arrabales y calles de aquella ciudad. Pronto alrededor de 1500 personas asistían a sus servicios, y a todos él preguntaba acerca de su relación con Jesucristo.

Convencido de que debía darle más atención al trabajo religioso, dejó su salario de $5,000 y aceptó uno de $300 al año, y se fué a predicar a los pobres. Durante la Guerra Civil, dió servicios en el frente. En Inglaterra hubo necesidad de celebrar cuatro reuniones diarias para poder acomodar a las gentes que iban a oir el mensaje de Dios.

2. El Obispo Azarías de Dornakal.

Este cristiano nació en el hogar de un ministro cristiano de la India. Su madre era una cristiana de Esparta. Terminados sus estudios, Azarías se dedicó al evangelismo, siendo tremenda su influencia en todo el país. Después pasó a ser secretario de la Sociedad Misionera Nacional de la India.

Ya en la cúspide de su popularidad e influencia, renunció a sus altas responsabilidades para dedicarse al trabajo entre los más degradados de su país. El pueblo se sorprendió ante aquella decisión, y llegaron a creer que el sol de la popularidad de Azarías se había puesto ya para no salir más.

Al cabo de tres años, Azarías fué ordenado como el primer obispo de la iglesia de Inglaterra en India. La obra realizada por él ha sido magnífica. El celo cristiano le ha llevado a conquistar grandes triunfos, y todo lo ha puesto a los pies de Jesús.

Tema: La Recreación que nos Enriquece. Lucas 10:38-42.

LECTURAS DIARIAS

Lunes. Una recreación de tipo religiosa. 2° Sam. 6:12-15.

Martes. Hacedlo todo en su nombre. Colosenses 3:16, 17.

Miércoles. Un estado de felicidad en Sión. Zacarías 8:3-8.

Jueves. Un ejercicio impropio. Mateo 14:1-11.

Viernes. Una situación difícil. Lucas 7:30-35.

ABRIENDO SURCOS

La raza humana siempre ha tenido sus juegos y deportes. Pero sólo remonta unos pocos años atrás el hecho de que la recreación ha sido reconocida como uno de los asuntos de interés público. Años atrás las gentes estaban muy atareadas. Aún los niños trabajaban sin tener margen de tiempo para la recreación. Hoy en día las maquinarias han desplazado a muchos, con el resultado de que queda un tiempo de larga ociosidad.

Se ha descubierto que el crimen y la delincuencia juvenil florecen más en aquellos lugares donde menos oportunidades hay para la recreación lícita y bien orientada. Hay mucha oportunidad para el vicio y otras actividades impropias. A veces quiere uno ofrecer mejores oportunidades para el desarrollo de un pueblo sano y decente, y súbitamente se encuentra uno, al doblar la esquina, con un grupo de personas que no entienden los propósitos de uno. Entonces, de una manera festinada, comienzan a protestar de esas oportunidades que uno ofrece. Juegos, canciones, deportes y otras actividades recreativas lícitas, legítimas, propias y dignas, deben incluirse en el programa de nuestras iglesias. Dice un líder religioso de América: "El espíritu del juego..... es la corona del trabajo y de la vida del hogar y es también la corona de la religión." Y pensar uno que muchos no piensan así. Sí piensan que el juego es cosa abominable a la presencia del Señor. Y que ello contamina la casa de Dios, y sus atrios también. Esto no quiere decir que vayamos a cometer la imprudencia de celebrar estas actividades en el local destinado para el culto divino. Pero, a falta de local, el patio de la iglesia puede ofrecer las oportunidades para ello.

DEUDA DE GRATITUD

Por medio de las presentes líneas queremos hacer llegar nuestro más profundo agradecimiento a los amigos y, especialmente, a todos aquellos hermanos que, manteniendo el espíritu de hermandad que sólo es posible mediante nuestra fe en Cristo Jesús, se unieron a nuestro dolor y nos brindaron su muy valiosa cooperación en la muerte de nuestra nunca olvidada Tita.

Familia Vélez.

Yauco, julio 25 de 1940.

ESCUELA BIBLICA

A cargo de M. A. Pellicier, B.A.

Lección Bíblica. Agosto 18 de 1940.

Tema: Dios, el Pastor del Alma.
Pasaje Bíblico: Salmo 23.
Tiempo: David reinó por los años 1015 a 975 A. de C. Este Salmo probablemente fué escrito hacia fines de su reinado.

Lugar: Probablemente Jerusalem.
Lectura Devocional: Salmo 34:1-8.
Texto Aureo: "Jehová es mi pastor; nada me faltará." Salmo 23:1.

EXPLICACION

El Salmo 23 refleja el ambiente pastoril. David, pastor de ovejas, conoció bien este ambiente. El Salmo tiene su aplicación espiritual. El alma necesita pastoreo. Dios suple pasto para el alma. La gracia divina cae como rocío en el secadal del alma humana. La Palabra de Dios suple el alimento del alma. "Delicados pastos." El alma humana, tan frágil y tan delicada, necesita alimento abundante y fresco. Dios suple alimento para el alma delicada. "Junto a aguas de reposo." La oveja fatigada y sedienta anhela reposar junto a la frescura de las aguas. El alma humana, fatigada y sedienta, anhela reposar. La gracia de Dios es agua refrescante que trae al alma frescura.

"Confortará mi alma." Confortar significa "dar fortaleza." La Palabra de Dios restaura el alma. Dios da energía, da fuerza al alma. El alma necesita una perenne renovación. Sólo la gracia de Dios puede renovar el alma. El alma necesita una diaria restauración. "Guiaráme por sendas de justicia." El pastor busca los caminos más seguros para las ovejas. Dios guía por caminos de justicia. El alma humana, confundida en los parajes, no sabe hacia donde dirigir sus pasos. Dios guía con seguridad al alma humana.

"Valle de sombra de muerte." Transita el alma por un paraje pleno de sombras. El alma confiada en Dios, pasará a través del "valle de sombras." Sombras y tinieblas circundan la vida, pero Dios guiará el alma humana a través de las tinieblas.

"Aderezarás mesa." Los angustiadores aguijonean el alma confiada en Dios, pero Dios provee alimento y agua al alma hambrienta y sedienta. Cuando la angustia llegue, Dios proveerá abundancia "de pan" y "abundancia de agua."

Ungir con aceite es símbolo de gozo. "Este gozo es el resultado de la bondad de Dios hacia David."

"Copa rebosando." Copa rebosa de gozo. El salmista está gozoso, pero su gozo es tan abundante, que se derrama. El alma del salmista no cabe dentro de sí misma. Su alma está rebosante de gozo, y este gozo se derrama.

El salmista aspira a morar en el Tabernáculo de Dios. La experiencia de la presencia de Dios en su vida ha sido tan positiva que él desea permanecer para siempre en la presencia de Dios. Aspira a agarrarse a Dios y tomarle como perenne pastor.

Por la esencia religiosa que contiene, por la musicalidad que encierra, por la frescura que trae al alma acongajada, este Salmo es predilecto entre millares de personas.

Lección Bíblica. Agosto 25 de 1940.

Tema: Confesión y Perdón.
Pasaje Bíblico: 2ª Samuel 12; Salmo 51.
Epoca: Aproximadamente 1035 A. de C.
Ambiente: Jerusalem.
Lectura Devocional: 1ª Juan 1:7; 2:2.

Texta Aureo: "Confesaos vuestras faltas unos a otros, y rogad los unos por los otros, para que seáis sanos." Santiago 5:16.

EXPLICACION

La lección que nos ocupa revela un matiz del alma del salmista. David ha utilizado su posición de rey para cometer adulterio. Ha adulterado con la esposa de Uría Hetheo. Ha cometido doble homicidio. Mató el sentimiento de fidelidad conyugal en Bath—Sheba. Urdió la muerte de Uría. David es recriminado por Nathán, el profeta. David reconoce su pecado, llora, se arrepiente. El Salmo 51 es la expresión del alma adolorida del salmista. "Grande en el pecado cometido; grande en el arrepentimiento." El Salmo 51 revela un alma angustiada, adolorida, llorosa. El corazón de David está quebrantado. Su alma sensitiva ha sido quebrantada por el dolor que ha producido el pecado. "El corazón que ha pecado puede elevarse a las alturas de Dios, si este corazón es sensible a las honduras de la iniquidad."

Sentido de pecado.—El pecado persigue al salmista. No se solaza en el pecado; no empequeñece la gravedad del mismo. El salmista no puede estar tranquilo, pues ha violado la voluntad de Dios. El pecado se agarra a su alma y no lo deja tranquilo. El salmista mide la enormidad de su pecado.

Arrepentimiento.—Una vez reconocido el pecado, el salmista apela a la misericordia de Dios. Reconoce que "ha sido formado en maldad", reconoce "que ha sido concebido en pecado." El salmista pide que "Dios le lave y le purifique con hisopo."

Huesos abatidos.—Toda la personalidad se ha quebrantado por causa del pecado. El homicidio, el adulterio, afecta toda la personalidad. El pecado afecta la integridad de la personalidad.

Corazón limpio y espíritu nuevo.—El pecado ha roto el ritmo de la personalidad. Sólo la gracia de Dios puede restaurar el ritmo. La gracia de Dios limpia lo que el pecado ha ensuciado. La gracia de Dios renueva lo lo que el pecado ha envejecido. La gracia de Dios endereza lo que el pecado ha torcido.

Perenne presencia.—El salmista anhela estar siempre delante de Dios. Anhela que el espíritu de Dios repose en él. Anhela la restauración de la salud. El pecado ha enfermado la vida; el salmista por la gracia de Dios anhela la salud.

Religión verdadera.— David se da cuenta de que los sacrificios humanos no pueden borrar el pecado cometido y que "sólo el espíritu quebrantado y el corazón contrito y humillado" es capaz de borrar el pecado.

HOJAS SECAS

—Hojas verdes de otros tiempos
Perdisteis ya vuestro encanto,
Vais a fecundar muy pronto
Las montañas y los llanos.
Así es la vida. Perece
Todo lo que existe. Damos
A la tierra lo que ella
Nos dió una vez. Así vamos
Animales, hombres cosas
Por la tierra desfilando.
Hoy nos anima la vida,
Mañana ¡quién sabe! Acaso
Seremos como esas hojas
Que ya dejaron el árbol.

Juan B. Huyke.

DE TODO UN POCO

LOS POBRES

Pobres de espíritu son aquellos que tienen plena y dolorosa conciencia de su pobreza espiritual, de la imperfección de su propia alma, de la escasez de bien que hay en todos nosotros, de la indigencia moral en que yacen los más.

Solamente los pobres que saben de veras que son pobres, padecen de su pobreza, y porque padecen intentan salir de ella.

Muy diferentes de los falsos ricos, de los ciegos, de los orgullosos ricos que se creen perfectos e imperfectibles, en regla con todos, en gracia de Dios y de los hombres, y no sienten el ansia de ascender, porque se creen en lo alto, porque no se dan cuenta de su insondable miseria.

No seamos multitud arrastrada por la corriente; no empañemos el brillo de los días con hechos ingratos; sean nuestras almas luciérnagas que siembran en la noche besos luminosos.

Evitemos la nota falsa en el acorde, pues su recuerdo se torna doloroso al ejecutar nuevamente las melodías. Cuanto más puro es el sentimiento y más santo el escenario, tanto más sensible es la profanación.

Breguemos por conservar inmaculados nuestros santuarios; no los iluminemos sólo con cirios, porque se extinguen, pero sí con la esperanza, que puede ser inmortal; no los adornemos sólo con flores, porque pronto perecen; embalsamemos el ambiente con la fe, la caridad y el amor a todo lo grande y hermoso.

Alejaremos así los desencantos, las dudas y los pétalos marchitos, que representan otros tantos muertos de la dicha y del ideal.

"Bienaventurados los pobres de espíritu, porque de ellos es el reino de los cielos."

Prof. Juan Marín.

* * *

SOBRE CARAS

La mayoría de las caras no son simétricas; uno de sus lados tendrá una expresión diferente de la del otro. En algunas personas se ve muy bien esta diferencia. Se refiere el caso de un hombre quien, al mirársele de un lado, parece lo más bondadoso, pero al verle del otro lado, parece hosco e intratable, y él mismo reconoce esta diferencia y dice que en discusiones entabladas con la esposa, siempre le presenta este último lado de la cara, sin duda para parecerle más feroz.

AMERICA

¡Maravillosa tierra americana.....!
Florecen en tus campos opulentos,
Cual gavillas de luz, los Pensamientos,
Que serán gloria de la estirpe humana.

La autora del Amor no está lejana,
Que ya, bajo tus claros firmamentos,
Arrastra un huracán de nuevos vientos
Los victoriosos cantos del Mañana.

¡América, destroza tus fronteras,
Y alza con mano firme tus banderas
En la apretada radiación de un haz;
Que así, bajo tus cielos triunfadores,
Han de formar, unidos, sus colores,
un arco iris de Ventura y Paz.

Carlos Alberto Fonseca.
(Poeta peruano)

EL MIEDO A LA VIDA

Guiado por Virgilio, llega el poeta a los umbrales de la ciudad de las lágrimas. Y aún no los ha atravesado, cuando escucha cómo llegan hasta él, desde el fondo del abismo, las quejas, los gemidos, los ayes de la desesperación, que se van extendiendo bajo un cielo nunca alumbrado por ninguna estrella.

¿De qué gargantas son arrancados aquellos clamores, vecinos del infierno, pero que no salen del infierno mismo? Dante, horrorizado, pide a su maestro una explicación:

—Maestro—le dice—¿qué es lo que escucho, y qué multitud es ésta, que parece acosada por el dolor?

Y él me respondió:

—Esta es la miserable suerte de las tristes almas de cuantos vivieron sin merecer ni vituperio ni alabanza. Están mezcladas y confundidas con el malvado coro de los ángeles que ni permanecieron fieles a Dios ni se revelaron contra El, sino que vivieron para sí mismos. A los cuales arrojó de su seno el cielo, porque empañaron la belleza con que se adornaba; y el infierno profundo los rechazó, porque aún podrían con su presencia los condenados participar de alguna gloria.

Y yo repuse:

—Maestro, ¿qué especie de tormento es ese que los agobia y hace llorar a mares?

Y él me respondió:

—Te lo diré en pocas palabras: Estos han perdido la esperanza de morir, y su oscura vida es tan despreciable, que se muestran celosos de cualquier otro destino. Su recuerdo no se conserva en el mundo; la misericordia y la justicia los desdeñan. No hablemos más de ellos; míralos y pasa adelante.

Dante—Canto III del Infierno.

CANTARES

¡Qué vereda tan estrecha
y qué abismo tan profundo!
¡Qué espinoso es el camino
desde la cuna al sepulcro!

No temas, niña, que sufra
tu olvido al considerar:
¡Me queda mi madrecita
y ésa quiere de verdad!

* * *

CURIOSO RELOJ

La célebre clipsedra o reloj de agua de Cantón, en la China, se halla en un templo erigido sobre las murallas de la ciudad. Consiste en tres grandes tarros de barro en tres estantes, colocados uno sobre el otro, y un cuarto tarro con tapa de madera. El agua cae de un tarro a otro por gotas, marcando la hora un indicador de metal montado sobre un flotador, que se mueve al subir el nivel del agua. Ha andado sin parar desde el año 1321 de nuestra era (más de seis siglos), este antiguo y curioso reloj.

UN POCO MENOS.....

Preguntó un día Federico el Grande a su médico:

—Dime la verdad: ¿cuántos hombres has matado durante tu carrera?

—Señor—contestó el médico—unos trescientos mil menos que vuestra majestad.

¡SABE BUSCARSE LA VIDA!

Hay cierto pez que cuando baja la marea se pone a buscar cangrejos, moscas y otros insectos. Mediante sus fuertes aletas, anda fácilmente y hasta puede trepar arbolitos, plantas, etc. Anda a saltitos y es de color verde claro.

NO SE EXPLICA

Se queja de padecer
dolor de cabeza Irene,
mas no acierto a comprender
cómo le puede doler
la cabeza que no tiene.

¡Y SE QUEJABA!

En un coche:

—¡Esto es intolerable, conductor! ¡El agua se filtra a través del techo!

—¡Agua filtrada! ¿Y se queja de eso?

PUERTO RICO EVANGÉLICO

Pro Christo

Año XXIX. Ponce, Puerto Rico, Agosto 25 de 1940 Número 4.

PARQUE BORINQUEN, SAN JUAN

Hermoso parque a orillas del mar, donde, a la sombra refrescante de nuestras palmeras, el alma religiosa encuentra ambiente propicio para olvidarse de sí misma y darse toda a Dios.

INFORMACION MUNDIAL

El Triunfo del Cristianismo

¿A qué se debió el triunfo del Cristianismo? Sin duda alguna que la razón principal se encuentra proféticamente enunciada por Gamaliel en Hechos 5:38. El Cristianismo no surgió por falta de oposición y menos aún por su poder material y político. Hubo, sin embargo, muchos factores que contribuyeron al éxito. Sin orden determinado alguno, he aquí algunas razones dadas por los doctos para explicar su rápida difusión:

1. El entusiasmo de los primeros cristianos.
2. Su fe en la inmortalidad, con premios y castigos futuros para justos e injustos.
3. Los milagros efectuados.
4. Su organización, basada en las normas imperiales.
5. La evidencia del cumplimiento de las profecías.
6. Las vidas virtuosas y la muerte heroica de los cristianos.
7. El apoyo del gobierno bajo Constantino.
8. Una base histórica generalmente aceptada.
9. La originalidad y novedad espiritual de las enseñanzas de Jesús.
10. Un culto atrayente.
11. Correspondía con el sentimiento moral de su época.
12. Satisfacía las necesidades religiosas, las aspiraciones, emociones, esperanzas y temores de su tiempo.
13. La personalidad de su fundador.
14. Fué presentado en el momento más oportuno.
15. Su intolerancia.
16. Su universalidad.
17. Su fe en Jesús.
18. Los escritos del Antiguo y Nuevo Testamentos le abrieron el camino.
19. Su mensaje de consuelo al mundo abatido.
20. La personificación en Jesús de los más puros ideales éticos.
21. Su serenidad ante el sacrificio y el martirio.
22. Su sistema doctrinal.
23. Atraía a las almas heroicas.
24. Daba un nuevo impulso a la vida, disipando el tedio.
25. Sus manifestaciones de amor y caridad.
26. Su poder para ahuyentar los demonios.
27. La promesa de una nueva raza.
28. Su espíritu misionero.
29. Su reconocimiento de un solo Dios pero admitiendo la existencia de los demonios, espíritus, etc.
30. La declaración definida acerca de la voluntad de Dios, basada en las Escrituras autorizadas.
31. Una virtud desdeñosa del mundo.
32. Sacramentos que ponen al creyente en comunión con Dios.
33. La fraternidad, uno entre los hombres, por lo menos entre los creyentes.

—G. D. Schermerhorn.

Un Descubrimiento Sensacional.

En Halle, Alemania, un yacimiento de lignito sumamente interesante desde el punto de vista científico. Hay aquí grandes yacimientos de fósiles vegetales y animales, los cuales tienen una edad de 30 millones de años. Lo más sensacional de todo es un lagarto que, al sometérsele a un estudio microscópico minucioso, llegó a descubrirse la existencia de algunos vasos sanguíneos y de glóbulos rojos que han permanecido intactos después de tantos siglos.

Si la información es cierta, ello prueba sencillamente que hace treinta millones de años ya existían los glóbulos rojos y la circulación de la sangre. La existencia de un Creador es evidente.

Cree y no Cree.

"El Piloto," periódico católico que se publica en San Juan, trae a menudo noticias de "conversiones" de protestantes eminentes al catolicismo; en cambio, cuando un sacerdote católico como el ex-cura don José Vilar o el dignísimo sacerdote "de los vidrios rotos" hace su profesión de fe evangélica, entonces "El Piloto" se resiste a creer "en esa clase de conversiones."

De modo que un protestante es honrado cuando se hace católico, y un católico no es honrado cuando se hace protestante. Saque el lector la moraleja.

Sigue la Democracia Romanista.

Tomamos de "El Evangelista Mexicano":

"Se nos había dicho que el cura del pueblo de San Andrés de Timilpa, México, en donde nuestros hermanos han sido rudamente perseguidos, se mostró muy activo en la persecución de ellos, y juntamente con las autoridades del pueblo hostilizó a nuestros correligionarios. Entre algunos de los actos que llevó a cabo, se nos dijo que con exceso de amenazas había hecho que algunas mujeres firmaron un escrito en que renunciaban a su fe evangélica, jurando fidelidad a las creencias romanistas y lealtad a la Iglesia Católica. Por fin, vimos una de las tarjetas en la cual aparecen, por no saber firmar, las huellas digitales de una de las hermanas; la tarjeta está bien fraguada y aparecen como testigos el cura y algún otro individuo. Las hermanas nos aseguran que todo se hizo bajo las más crueles amenazas, y en este caso la hermana no pudo hacer otra cosa para evitar mayores consecuencias."

El Divorcio y la Iglesia en los Estados Unidos

"Religious Telescope" nos dice que en los Estados Unidos hay un divorcio por cada 6 matrimonios, pero que en las familias que tienen relación con alguna iglesia hay solamente 1 divorcio por cada cien matrimonios. ¿No es verdad que vale la pena mantener el hogar en buenas relaciones con la iglesia?

PUERTO RICO EVANGELICO

Afiliado a la Asociación de Iglesias Evangélicas de Puerto Rico

Organo Oficial en Puerto Rico de las iglesias Bautistas, Discípulos de Cristo, Evangélica Unida de Puerto Rico, Metodista y Presbiteriana.

Administrador: P. W. Drury.
Director: M. E. Martínez.

Editor: "Puerto Rico Evangélico, Inc."

Precio de suscripción. Pago Adelantado:

Dentro de la Unión Postal, $1.00 al año
En los demás países ..... $1.50 al año

Toda la correspondencia que tenga relación con la administración debe ser dirigida al Administrador, y la que se refiera a la Dirección se enviará al Director, apartado 1707, Ponce, P. R.

Entered as second-class matter July 10, 1912, at the office at Ponce, P. R., under the act of March 8, 1879. Acceptance for mailing at the special rate of postage provided for in section 1108. Act of October 8, 1917.

Puerto Rico Evangélico

QUINCENARIO DE RELIGION, EDUCACION Y SOCIOLOGIA

"He sido puesto para la defensa del Evangelio." Filipenses 1:17

Año XXIX. Ponce, P. R., Agosto 25 de 1940 Número 4.

El Reto que se Lanza a la Iglesia

¿Dónde Están tus Frutos?

EDITORIAL

EL PROPOSITO que animó al Señor Jesús al establecer su Iglesia en el mundo no fué otro que éste: dar fruto. Sus palabras, "vosotros sois la luz del mundo" y "vosotros sois la sal de la tierra," entrañan una tremenda responsabilidad que se carga sobre los hombros de los seguidores del Maestro, de los que componen su Iglesia, responsabilidad que se traduce en frutos. Cristo sabía por la historia y por la divina intuición de su espíritu, que la vida humana sólo vive de realidades. En su tiempo los fariseos y saduceos habían construído un muy bello andamio alrededor de la religión, el que tapaba los verdaderos frutos de la vida espiritual, por cierto bastante faltos de madurez y de verdadera atracción al espíritu, y, por lo mismo, necesitados de algo que los ocultara.

Mientras la Iglesia de Cristo, en los días de su iniciación y conquista, se ajustó al programa de su Fundador, las cosas marcharon bien, y fué posible minar los cimientos de la cultura pagana para que ocurriera el derrumbe necesario a fin de establecer sobre los escombros la espléndida civilización cristiana.

Fué ésta época de frutos, de acciones heroicas, de sacrificios casi increíbles, cuando el árbol de la Iglesia se coronó de la más hermosa cosecha que el mundo jamás haya visto. Y el mundo comió del pan espiritual y bebió del agua de vida hasta la saciedad, y tanto las vidas de los de arriba como las de los de abajo no pudieron resistir el empuje de un mensaje que hablaba con pasión dominante. Es ésta en verdad la edad de oro del Cristianismo, porque era oro de espíritu el fruto que hombres y mujeres cristianos ofrecían como evidencia a la sociedad.

Después..... la calma, la contemporización con las fuerzas paganas que no habían sido destruídas, el convenio cobarde, el compromiso mercantil que contaminó a la Iglesia y que hizo de cada cristiano una luz sin resplandor y una sal sin sabor.

Los tiempos han resbalado en medio de guerras e intervalos de relativa tranquilidad, de miseria y de abundancia, de grandes penas y de brillantes regocijos, hasta el día de hoy, el día más necesitado de cuantos han transcurrido debajo del sol.

Tenemos con nosotros la herencia de los siglos, de todo lo bueno que el hombre ha conseguido como también de todo lo malo que ha entrado a su corazón; por eso la herencia es grande en términos de tamaño y de fuerza, y, de consiguente, difícil de manejar. Como quiera que la capacidad espiritual del hombre es la misma, y, no obstante, pesa sobre él un equipaje multiplicado casi hasta lo infinito, su condición es tanto más miserable cuanto más se ha alejado de la caverna primitiva.

Cabe decir que la necesidad del mundo contemporáneo no tiene paralelo en la historia de la humanidad. Y la misión de la Iglesia, el papel que debe desempeñar en el momento histórico que vivimos, marcha al mismo paso. Las palabras escriturales, "cuando abundó el pecado, sobreabundó la gracia", deben aplicarse a la Iglesia: a un mundo que cuelga del vacío como nunca ja-

más ha colgado, al borde mismo de la catástrofe, una Iglesia pronta y activa, con brazos extendidos para recibir en ellos a la pobre víctima. Mientras más miseria, más abundancia; mientras más obscuridad, más luz; mientras más muerte, más vida.

Pero, ¿qué hay? ¿qué es la realidad? Del borde del precipicio pende no tan sólo el hombre sino también la Iglesia, y tal parece que ambos van a dar al fondo del abismo. ¿Hase visto cuadro más lúgubre? La reacción en Rusia contra la religión es la respuesta a esta verdad: si la Iglesia no puede ayudar al hombre en sus más hondos problemas, está demás, no hace falta. En otras partes pasa lo mismo. La religión ha perdido prestigio porque no sirve, porque no ayuda; antes al contrario, se ha unido con la pseudo grandeza para aplastar al hombre.

A pesar de la ola de irreligión y de mundanalidad que hoy da la vuelta al mundo, el reto a la Iglesia está en pie. El mundo, en medio de su paganismo, pide frutos, hechos concretos, realidades palpables. Está cansado de la etiqueta convencional, porque él mismo vive en ella, y con gusto, creemos, aceptaría un cambio con tal que los hombres religiosos dieran como evidencia la señal de los clavos, aquella señal que buscaba el discípulo incrédulo.

La Iglesia ha sido puesta en el mundo "para que lleve mucho fruto." En la hora actual no lleva mucho y apenas muy poco. Se ha acostumbrado al **statu quo** convencional que la amordaza y estrangula. Su vida transcurre tranquila, indiferente a su gran comisión, como una institución ya establecida que no necesita de nuevos impulsos. Va de Jerusalem a Jericó enteramente complacida, pensando sólo en sí misma, y no echa de ver a la pobre víctima asaltada y herida al borde del camino.

¡NO! Iglesia de Cristo, reanima tu amor. Tu misión es hoy más grande que nunca porque vives en un mundo mayor. El pecado se ha multiplicado con los mil y un inventos de nuestro siglo, la moral ha bajado considerablemente en el mercado de los valores constantes, la facilidad para perderse el hombre es asombrosa, ¿qué haces, pues, Iglesia de Cristo? Un reto formidable sale del fondo del abismo en que vive nuestra sociedad, un reto que llena el cielo y la tierra: **¿Dónde están tus frutos? ¿Dónde está tu amor, dónde tu corazón?**

Si la Iglesia Cristiana, frente a las miserias de nuestro siglo, no se dispone a ser fiel a su llamamiento, a recoger el guante que le lanza su destino, no podremos esperar otra cosa que el derrumbamiento de nuestra civilización. ¿Pero sucederá tal cosa? No, tenemos fe en Cristo, que no permitirá que su cruz sea hecha vana; tenemos fe en los hombres de buena voluntad, que saben vivir la vida de buen samaritano. Por lo menos tú y yo, como buenos cristianos que queremos ser, podemos darnos de brazos para sembrar la buena simiente, para dar frutos dignos de arrepentimiento.

¿VIVE CRISTO AQUI?

Un nuevo pastor había llegado al pueblo y había entrado en cierto hogar. Cuando el marido llegó del trabajo, la esposa le dijo:

—El nuevo pastor nos visitó hoy.

—¿Y qué dijo?—preguntó el hombre.

—¡Oh!—replicó la esposa—preguntó, ¿vive Cristo aquí?, y yo no supe qué decirle.

La cara del marido se puso colorada.

—¿Por qué no le dijiste que somos gente respetable?

—Bien, pude haber dicho eso; solamente que éso no fué lo que preguntó.

—Entonces—continuó el hombre—¿por qué no le dijiste que hacemos nuestras oraciones y leemos la Biblia?

La esposa replicó:

—¡Pero si él no preguntó tal cosa!

El hombre dió señales de honda contrariedad.

—¿Por qué—continuó—no le aseguraste que estamos siempre en la iglesia?

La infeliz mujer apenas sabía cómo salir del paso. Al fin dijo:

—Tampoco me preguntó eso; sus únicas palabras fueron éstas: ¿Vive Cristo aquí?

Marido y mujer cavilaron por muchos días sobre la grave pregunta del pastor. Poco a poco sus vidas se fueron transformando; poco a poco sintieron el deseo de esperar a Cristo, no muerto, sino gloriosamente vivo. Y de alguna manera, sin saber cómo, mediante un grande amor y el deseo intenso de ser inundados con el misterio de su gloria, conocieron a Jesús. Ahora El vive sin duda allí.

Evangelical Christendom.

TRES DESCUBRIMIENTOS
recientes que fortalecen la fe

Por Jorge McCready Price

La falta de espacio impide aun resumir las muchas formas en las cuales la teoría de la evolución orgánica se desacredita en muchos sectores de la ciencia natural donde antiguamente se pensaba que reinaba suprema. Ni se necesita tampoco hacer resaltar cómo la geología, considerada durante largo tiempo como el testigo más importante de esa teoría, ha vuelto su testimonio, y ahora testifica de un enorme desastre mundial como el método más razonable de explicar los fósiles.

En este breve artículo tengo el propósito de presentar los principales hechos acerca de tres descubrimientos recientes, para capacitar a cualquiera de mis lectores que desee buscar detalles adicionales.

El otoño del año 1938, el Dr. Wilbur G. Burroughs, profesor de geología del Colegio Berea, de Kentucky, informó el descubrimiento de algunos notables rastros parecidos a rastros humanos en una piedra arenisca, a unos 18 kilómetros al sudeste del Colegio. Las huellas de animales sobre la piedra son un fenómeno geológico muy común, pero la dificultad en este caso era que se presentaban en rocas que habían sido clasificadas hacía tiempo como **carboníferas,** o pertenecientes a lo que los geólogos llaman "la edad del carbón." Ciertamente, un yacimiento de carbón se encuentra a unos 80 metros por encima de las capas que contienen las huellas que parecen humanas.

La revista **"Science News Letter,"** del 29 de octubre de 1938, donde apareció por primera vez el informe, declara que esas huellas "no pueden ser humanas, porque son demasiado antiguas.... El cálculo más audaz de presencia humana en la tierra alcanza tan sólo a un millón de años, y estas huellas tienen 250 veces esa edad."

En esta forma los evolucionistas razonan (?) el asunto.

Hay doce huellas en esa localidad, cada una de unos 24 centímetros de largo y quince de ancho en la parte más ancha, donde los dedos de los pies se abren en una forma característica de los hombres que siempre han ido descalzos. El artículo al que me refiero dice: "Prácticamente, cualquiera que las ve cree al principio que fueron hechas por pies humanos, y es casi imposible persuadir a algunas personas de que no lo son."

De acuerdo con la teoría de la evolución, no había en la "edad del carbón" animales terrestres superiores a los anfibios, algo así como las ranas y las salamandras. Pero estas huellas fueron hechas indudablemente por bípedos, pues no hay ninguna otra señal de un pie oculto, y no hay rastros de cola, como siempre aparece con las huellas de los animales que tienen cola como los anfibios y los reptiles.

Hay una gran evidencia científica de que esas huellas son genuinas, y tienen la apariencia muy notable de huellas humanas, y el tamaño correcto. Y la piedra arenisca en la cual se encuentran es **carbonífera.**

No hay que maravillarse de que la teoría evolucionista no sepa qué hacer con ese dilema.

IGLESIA METODISTA DE VIEQUES

Trabajan con notable éxito en esta iglesia el Rdo. José T. Nieves y su muy espiritual esposa doña Luz de Nieves. A doña Luz se debe en parte principalísima el nacimiento de la Asociación de Damas Evangélicas de Puerto Rico.

El Descubrimiento de un pez notable

Otro descubrimiento que fué muy sorprendente para el mundo evolucionista fué realizado por pura casualidad unos pocos días antes de la Navidad del año 1938. Un

rastreador que iba pescando por las costas del Africa del Sur, en unos 80 metros de agua, en una de sus rastreadas sacó un pez de un metro y medio, tan raro que nadie había visto jamás algo semejante. El capitán lo hizo disecar, y cuando un ictiólogo de la Universidad de Rhodes fué llamado para verlo, declaró que el descubrimiento era "sensacional." Se tomaron fotografías muy cuidadosas que fueron enviadas al Museo Británico de Londres, donde los expertos dijeron que el hallazgo era "uno de los acontecimientos más notables en el dominio de la historia natural del siglo veinte."

La razón de todo este alboroto es que ese pez es un miembro típico del grande e importante grupo geológico de peces conocidos como **Coelacanths,** que los geólogos colocan con los dinosaurios, que se supone se extinguieron hace cincuenta millones de años. Los evolucionistas difícilmente podrían haber sido más sorprendidos si un dinosaurio genuino hubiera sido descubierto vivo en alguno de los rincones del mundo.

Por supuesto, este pez extraño, que se suponía que se había "extinguido" hace más de cincuenta millones de años, no es el único descubrimiento de esta clase. Dentro del alcance de la memoria de los hombres que ahora viven, está la enseñanza común de los geólogos de que **todos** los fósiles pertenecían a las especies "extinguidas." Desde entonces a esta parte, sin embargo, ha habido una continua serie de descubrimientos de animales y plantas vivientes idénticos a las especies fósiles que han sido declaradas "extinguidas" por muchos millones de años. La cantidad de tales descubrimientos alcanza literalmente a muchos centenares; de modo que la antigua teoría acerca de las "especies extinguidas" ahora va quedando atrasada. Este reciente descubrimiento de un **Coelacanth** viviente es el último de una larga serie de hallazgos similares.

Fuera de duda, otros "fósiles vivientes" también aparecerán en lo futuro; y todos estos descubrimientos ayudan a demostrar que el mundo fósil, en vez de ser una especie de estado fantasmagórico, en el cual todos los animales y plantas están muertos y desaparecidos, es indudablemente y tan sólo un estado más antiguo del mismo mundo en el cual vivimos ahora, aunque ese mundo antiguo "pereció anegado en agua," de acuerdo con el relato de las Escrituras.

Interesantes Restos Humanos

El tercer descubrimiento al cual deseo llamar la atención de mis lectores trata de la arqueología prehistórica, a veces llamada prehistoria, ese extraño límite entre la teología y la arquelogía genuina. El límite se ha hecho notable por las especulaciones acerca del **Pithecantropus,** el hombre de Neanderthal, etc., y se ha enseñado comúnmente que mientras más atrás vayamos en el rastreo de la humanidad, más uniformes se hacen los grupos de razas, hasta que en el comienzo hubo tan sólo un tipo, y ese era (de acuerdo con la teoría) muy parecido al mono o **simio,** para usar el término técnico. Y durante varios años se han llevado a cabo exploraciones en ciertas cavernas de Choukoutien, en la China del norte, donde se han descubierto restos humanos que fueron designados por los hombres de ciencia como "más antiguos" que casi cualquier otro esqueleto humano de Java o Europa.

Pero ahora dos de los principales investigadores de los restos del "hombre de Pekín," informan en la revista **"Science News Letter,"** del 4 de marzo de 1939, que en la llamada "Caverna Alta" en la localidad mencionada, se ha descubierto un grupo familiar cuyos esqueletos y cráneos son de **tres grupos raciales distintamente diferentes,** pareciéndose mucho a los esquimales, los modernos nativos de la Nueva Guinea y a los indígenas norteamericanos, respectivamente.

Se admite que estos esqueletos son muy antiguos. Sin embargo, en vez de pertenecer a un solo grupo racial y ser de tipos **simianos,** son tres distintos tipos encontrados lado a lado, que evidentemente pertenecen todos a la misma familia.

Ahora bien, todas esas cosas son tan sólo lo que podríamos esperar, fundándonos en la rápida degeneración de la raza humana después del diluvio y la confusión de lenguas; pues los tipos raciales fueron evidentemente manifestados muy pronto, de acuerdo con los principios de herencia de las leyes de Mendel.

Pero esos descubrimientos arqueológicos son absolutamente contrarios a la teoría largamente aceptada de un lento y gradual desarrollo del hombre desde antecesores parecidos a monos, de acuerdo con Carlos Darwin.

De modo que tenemos tres recientes descubrimientos científicos, todos de primera importancia, que desacreditan la teoría de la evolución orgánica y que confirman plenamente los verdaderos conceptos acerca de los primeros días del mundo, tal como se obtienen de la Biblia y de un estudio imparcial y verdaderamente científico del mundo de las ciencias naturales.

Pero estos tres dscubrimientos, realizados en un período de seis meses, son tan sólo unos pocos de la larga procesión de similares descubrimientos que se han realizado durante las dos o tres generaciones pasadas, o sea desde que se levantó la más perniciosa de las teorías de la evolución gradual del hombre que partía de antecesores animales.

De "El Atalaya," de Buenos Aires.

CRISTO: EXPRESION VITAL

Por Guillermo Cotto-Thorner.

El romanismo de Hispanoamérica ha reconocido "un Cristo," pero aún no ha conocido al Cristo. Las características del Cristo novotestamentario y las del Cristo hispano-romano" trazan un paralelo jamás reconciliable. El "Cristo hecho" de los católicos latinoamericanos es ente divino sin expresión vital. El clero ha enfatizado por siglos la idea de Cristo como "el niñito Jesús en brazos de la Virgen," o como el Señor crucificado, bañado en sangre, en actitud derrotista, boquiabierto y exánime, colgando indefenso de los brazos de la cruz. De ahí que por siglos haya estado implicado, en la jerga común de nuestra raza, el compasivo "¡ay bendito!" al pronunciarse el nombre de Jesús. El católico hispano no concibe un Cristo viril, punto ideal de expresión vital y serenidad divina; no concibe un Cristo que participa en la vida de los hombres y los impulsa hacia metas superiores; no concibe un Cristo derramando amor y haciéndose partícipe de la tragedia del siglo. El "Cristo-criollo," como lo distingue hábilmente el actual presidente del Princeton Theological Seminary, es el prototipo de una deidad en derrota. De la Virgen María se ha hecho un "Cristo," y a Jesús el Cristo se ha vendido al precio de baja superstición e imperdonable ignorancia: fomento de un clero desorbitado.

Dicen los reconciliadores en disenciones católico-protestantes en los países hispanos: "No debéis discutir sobre este o aquel punto, ni debéis, después de todo, discutir materia religiosa, porque en el fondo ambos tenéis en común a Cristo." En términos de abstracción teológica hay verdad en tal afirmación, pero si ponemos entre nosotros y la realidad histórica la lupa de un análisis imparcial nos convenceremos que nuestros Cristos, en el campo de la religión práctica, no son iguales. Para comenzar la diferenciación valdría anotarse lo que ya hemos apuntado, que el Cristo-hispano-romano es satélite de la Virgen, mientras que el Cristo promulgado y aceptado por el Protestantismo—es decir, el Cristo del Nuevo Testamento—es eje central, génesis de creatividad eterna, "vida en abundancia," dínamo activo que controla e impulsa la vida interior de los que de corazón se identifican con él.

Tarea difícil sería en nuestros días limitar al cristianismo en el molde de una definición concreta a satisfacción "de los cristianos." Las múltiples sectas protestantes, las variadísimas interpretaciones escriturales, la intransigencia fanática, los horribles testimonios de Roma y el Protestantismo, los vergonzosos acomodos del Vaticano, las empresas criminales en nombre de la cruz, establecerían históricamente otro paralelo irreconciliable entre lo sencillo pero poderoso y eterno del mensaje de Cristo, y los mil giros que se le ha dado a la fórmula santa de Jesús. Tanto protestantes como católicos reclamamos el nombre de cristianos; pero como la confusión es tan desconcertante, no podemos decir—desde nuestras trincheras teológicas—lo que ser cristiano es; y sólo hemos logrado entre todos una desventura: devaluar a Jesucristo. Podríamos decir lo que es ser comunista, anarquista, izquierdista, derechista, republicano, fundamentalista, liberal, nazista, o capitalista. Pero, ¿podríamos con precisión que reclame unidad de espíritu decir lo que es ser cristiano? La teología con sus complicaciones abstractas, el eclesiasticismo con su maquinaria y sus falsas pretensiones, junto al egoísmo de los supuestos "conocedores" de Cristo, han sustituído los valores del Maestro por meros requisitos y academismos sin trascendencia. Y aclaremos de paso, que si es cierto que en la actitud "standad" del Protestantismo, Cristo es eje y dínamo, también a veces la torcida doctrina y los falsos sistemas han movido al eje de su centro y le han restado enegía al dínamo eterno.

En el Elogio de la Locura del santo-sabio de Ro-

DOS MANERAS DE ELEVARSE

Los cóndores y las águilas llegan a la cumbre.... y también llegan las sierpes y las alimañas. Pero los cóndores y las águilas llegan a la cumbre, después de haber salvado la distancia en un vuelo majestuoso del llano a las alturas; mientras que las sierpes y las alimañas vanse arrastrando penosamente para llegar a la cima.

Así, a las alturas políticas y sociales se llega de dos maneras: como los cóndores y las águilas, desplegando a todos los vientos las alas del pensamiento libre y fecundo, sin mancharse en el lodo del camino, o como las sierpes y alimañas, arrastrándose penosamente y pisoteando todo.

Y los que han llegado a las alturas por sus propios méritos y por sus esfuerzos viriles, manteniendo con firmeza su dignidad y su carácter, pueden volver al llano con la misma majestuosidad con que han subido; en cambio, los que han llegado a ella, comerciando, vilmente, con su propio yo, atravesando sin escrúpulos por todas las horcas caudinas, están expuestos a caer miserablemente en cualquier momento.

Y no es lo mismo elevarse que treparse, ni es igual descender que rodar.

José Ingenieros.

tterdam se encuentra lo que sigue: "Si los sumos sacerdotes, los papas, los representantes de Cristo, se esforzaran por ser semejantes a El en su vida, si sufrieran su pobreza, soportando sus trabajos, participaran en su doctrina, tomaran consigo su cruz y su desprecio al mundo, ¿quién sobre la tierra sería más de compadecer que ellos? Cuántos tesoros perderían los padres santos si la sabiduría, si un sólo grano de sal de que habla Cristo, se apoderase sólo una vez de su espíritu. En lugar de aquellas inmensas riquezas, aquellos divinos honores, la distribución de tantos empleos y dignidades, de tan numerosas dispensas, de tan diversos impuestos y de goces y placeres tan diversos, se presentarían noches sin sueño, días de ayuno, oraciones y lágrimas, ejercicios de devoción y otras mil molestias." Y a continuación la Estulticia, la loca sobria de visión serena e intuición sensata: "Como toda la doctrina de Cristo predica la dulzura, la paciencia y el desprecio de todo lo terreno, aparece ante los ojos lo que esto significa. Cristo desarma de tal modo a sus embajadores, que les recomienda que se despojen, no sólo de su calzado y de su bolsa, sino también de su túnica, a fin de que entren desnudos y libres de todos los bienes en la carrera evangélica. No les deja llevar sino una espada, pero esta espada no es aquella llena de mal de que se arman los bandidos y los parricidas, sino la espada del espíritu, que penetra hasta el fondo más íntimo del alma....."

La "expresión" es cosa definida, específica, es manifestación clara. Lo "vital" es cosa de vida. Cristo como expresión vital es manifestación clara, definida, específica de vida, de acción, de creación, de combate. El concepto erasmista "una espada..... la del espíritu...." es símbolo de la expresión vital de Jesucristo. El se ha manifestado viviendo invisiblemente entre los hombres, por siglos y siglos. La espada del espíritu ha manifestado creadora vitalidad en la vida de los hombres y los pueblos. Ni Cristo es el niñito indefenso en los brazos de María, ni el moribundo pegado a la cruz agonizando en chorros de sangre. Ambos episodios llenaron su misión en el plan de Dios, y hoy se deben mirar como base de conquistas de nuevos derroteros. Tampoco Cristo es la figura apagada de muchos protestantes que han oscurecido su fulgor y lo han decentralizado por tomar tan en serio las falacias de los sistemas arbitrarios.

Cristo es centro, es vida, dínamo eterno de poder espiritual. El es vida especialmente hoy, cuando el mundo se está muriendo de miedo y sin fe. Hoy que la guerra, la muerte y el hambre están de festín, surge otra vez, como símbolo de victoria en medio de la tragedia, Jesús el Cristo, con la espada del espíritu en la diestra, como signo vital, como expresión eterna de vida y esperanza.

Predicación y Milicia

Milicia es predicación a la usanza de los mahometanos y los cruzados, y de todo aquel que por la fuerza de las armas o alguna otra forma de violencia se da a imponerle su credo a tercera persona o a tercera nación.

Predicación es milicia en su valor de excelsitud, valga decir, guerra sublimada. Es guerra que se hace con las armas de Gandhi o con los fuegos de Francisco de Asís. Es un ganar de la voluntad del enemigo por las buenas y con medidas de persuación.

El miliciano es geómetra de la escuela de Euclides. El predicador es relativista según el modo de Alberto Einstein. El violento es guardia de asalto, señor de la línea recta que concibe la realidad en términos de "Putsch" totalitario.

El otro, el predicador, trabaja en la provincia del campo plano; es físico moderno que a los contemporáneos se les adelantó espacio de tres milenios, si se comienza a contar desde las prédicas de Isaías y Amós. El predicador establece sus objetivos en distancias infinitas y cree con firmeza de convicción que la línea curva es el camino más corto entre dos puntos, como en efecto lo es.

Empero, hay algo de miliciano en el predicador; y algo de predicador en el miliciano. Así milicia y predicación se pueden tomar como anverso y reverso de la misma moneda. En realidad, los grandes milicianos lo han sido por razón de la prédica que a la desesperada quieren proclamar. Lo mismo los grandes predicadores que de la anunciación del mensaje hacen campaña y guerra, y conflicto de los siglos. Sólo que su guerra la hacen con saetas y flechas de aljaba transcendental.

¡La aljaba! ¡La caja de flechas! ¡El depósito de las municiones! ¡La fuente de la fortaleza! ¡El dínamo de la fuerza eléctrica! ¡Lo que en lenguaje de la Biblia se llama el Espíritu Santo, que es catapulta formidable que avienta al predicador en vuelos de milicia redentora, por causa de las almas sin redimir todavía! **Alberto Rembao**

LA BIBLIA

El señor Henry Ford, cuyos automóviles van por todas partes del mundo, dice lo siguiente de su propia experiencia: "Todos mis sentimientos de integridad, los recibí por escuchar la enseñanza de la Biblia en la escuela donde asistí por tres años. Allí el profesor leía la Biblia cada mañana para así principiar bien el día. Yo saqué mucho provecho de esa enseñanza. Pertenezco a la Iglesia y asisto a sus reuniones. Cada vez que oigo un sermón, sea por un predicador en una iglesia grande o pequeña, recibo ayuda para mi vida y conducta. **—"El Estandarte Evangélico."**

La Aflicción

Es propio del ser humano temer ante el contratiempo o la dificultad y acongojarse demasiado por cosas que, bien miradas, carecen de importancia. Producto de ese estado psíquico preocupativo es la aflicción.

Ahora bien, el creyente que haya puesto toda su confianza en Cristo; que sabe, porque en su propia experiencia se ha confirmado, que "todas las cosas —aun las que a primera vista puedan parecernos más perjudiciales—ayudan al bien de los que a Dios aman," encuentra en la misma aflicción, producto de la preocupación de su espíritu atribulado, motivos de gratitud hacia Dios, porque tal estado, siguiendo el consejo del apóstol Santiago, le lleva a ponerse en comunión íntima con el Señor, comunicándole a El la causa de sus angustias y ansiedades, y el Señor, como Padre amantísimo, enjuga, solícito y cordial, las lágrimas de cuantos a El acuden, de esta manera confiativa.

Ramón Taibo Sienes.

Fe y Perseverancia

Por A. Pereira Alves.

Jesús dijo que la fe mueve montañas. Por supuesto que el Maestro tenía mucha razón al expresarse así.

Si a la fe añadimos la perseverancia, todavía nos ayudará eso más en la consecución del éxito.

Con fe y perseverancia haremos desaparecer las montañas de dificultades que se presenten a nuestro paso.

No hay contratiempo, por grande que éste sea, que pueda resistir ante el empuje de la persona que luche con mucha fe y perseverancia.

Tengamos fe y perseverancia sin desfallecer ante los pequeños fracasos que surjan en nuestro camino, y al fin alcanzaremos el éxito deseado.

El árbol del triunfo jamás dará frutos si no lo cultivamos bien, escarbando en su trono y echándole bastante abono de fe y perseverancia.

Es luchando mucho, venciendo dificultades y perseverando en nuestra obra, como llegaremos a verla realizada.

La fe nos mantiene con ánimo para seguir luchando y haciendo frente al tempestuoso mar de las dificultades, y la perseverancia nos conduce al puerto del triunfo.

Tendremos, desde luego, que luchar mucho contra vendavales fuertes, buscando evitar el naufragar en los escollos del viaje, pero con fe y perseverancia llegaremos a puerto seguro.

Si carecemos de fe, nos viene de seguida la incertidumbre, y ya nos falta valor para seguir luchando por el triunfo.

Si la perseverancia nos falta, entonces lo que conseguiremos en lugar del éxito deseado, será el fracaso más doloroso.

La historia de todos los triunfos ha sido escrita, usándose para ello la pluma de la fe, mojada en la tinta de la perseverancia.

Tengamos, pues, fe en el triunfo y perseveremos, luchando contra las dificultades de la vida, y al fin triunfaremos.

No temamos al fantasma del fracaso, si sabemos resistirlo con fe y perseverancia. El, al fin huirá, y entonces nos recibirá la diosa Victoria, que nos coronará con los laureles del triunfo.

El Alcohol es:

1. Un Burlador, que dice: "¡Animo, valor!" pero que, sin embargo, empuja los hombres a la cárcel.
2. Un Tramposo: Recibe mucho dinero, pero no rinde ninguna utilidad.
3. Un Mentiroso, que promete dar energía y ánimo, pero en verdad mina la vida.
4. Un Bandido, que despoja al trabajador de los frutos del sudor de su frente.
5. Un Desmoralizador, cuya guarida está adornada con cuadros indecentes.
6. Un Ladrón, que roba la caja de cada comerciante honrado.
7. Un Corruptor, que empeora a la humanidad; nunca la mejora.
8. Un Perturbador, que causa contención, riñas y desorden.
9. Un Asesino, que se hace llamar "el que da vida," cuando su negocio es la muerte.
10. Un Secuestrador, que despoja a los hogares de sus niños y esclaviza a los hombres.
11. Un Destructor, cuyas víctimas se hallan en los asilos, en los hospitales y en los hospicios.
12. Un Envenenador, cuyos engañados mueren en el delirio.
13. Un Tirano, que gobierna con un hábito férreo que nunca podrá ser vencido.
14. Un Traidor, que a diario traiciona nuestro pabellón nacional.
15. Un Saqueador, que roba la salud, la felicidad y el hogar; uno que roba a la nación.

SECCION POETICA

EL CRISTO DE LOS ANDES

Ha cesado el rugir de los cañones;
Ya la sangre no corre por los campos
Y ya las dos naciones
Se estrecharon las manos;
Ya Chile y Argentina
En una cumbre andina
Un Cristo levantaron,
Cual símbolo de paz entre dos pueblos,
Cual pacto de hermandad de dos naciones;
Al Cristo de los Andes lo tenemos
Inyectando de amor los corazones.

Ya nadie piensa en el arma
Y el odio se desvanece
Porque Cristo allí proclama:
"Ama a tu prójimo como a tí mismo,
¡Detente! No le ataques!
Perdona si te hubieren ofendido."

Sublime pacificador, Jesús Divino,
Conviertes enemigos en hermanos,
Quitas el odio del corazón,
Y al contemplarte nos olvidamos
Del enemigo que antes odiamos,
De las ofensas, de los rencores.....
Porque tú limpias los corazones,
Porque tú borras la indignación
Y a tu presencia brotan las flores
Por donde antaño pasó el cañón.

Mirad, hermanos, que el mundo corre
Hacia la guerra y el exterminio;
Haced lo mismo que allá en los Andes
Para que el pecho de cada hombre
Tenga una estatua de Jesucristo,
Y así el Maestro bueno y bendito
Traerá la paz a nuestro planeta.
Sonarán himnos de regocijo
En vez del toque de la corneta.

Ha cesado el rugir de los cañones,
Ya la sangre no corre por los campos
Y ya las dos naciones
Se estrecharon las manos;
Ya Chile y Argentina
En una cumbre andina
Un Cristo levantaron,
Cual símbolo de paz entre dos pueblos,
Cual pacto de hermandad de dos naciones,
Al Cristo de los Andes lo tenemos
Inyectando de amor los corazones.

.....

Es necesario que el mismo Cristo
Tenga su estatua en los corazones,
Y así habrá paz en el universo
Y habrá harmonía entre las naciones.

Carlos M. Colón.

QUIERO SER OPTIMISTA

¡Quiero ser optimista! ¡No importa que el sendero
De abrojos y zarzales cubierto esté doquier,
Quiero vivir luchando y así luchando quiero
Las brisas de las altas colinas conocer!.....

No importa que la lucha a veces se presente
Opuesta a mis esfuerzos, contraria al luchador,
Entonces firme quiero luchar más briosamente,
¡Qué ante el combate crecen la fuerza y el valor!

No importa que ese mundo se torne mi enemigo,
No importa que en su seno me quiera destruir,
¡El alma de los buenos tiene sin par abrigo,
El alma de los bravos no puede sucumbir!

No importa que las fuerzas a veces desfallezcan,
No importa que atacado me encuentre por doquier,
¡Quizás esas derrotas me brinden y me ofrezcan
Lecciones saludables para más fuerte ser!

No importa que el amigo me niegue su saludo,
No importa que el hermano me niegue su favor.....
No importa los afectos, en ellos no me escudo,
¡Yo quiero que me quieran con voluntario amor!

Jilgueros de la tarde, prestadme vuestro acento
Para cantar alegre, para feliz cantar,
Mientras montaña arriba, con temerario intento,
Me lanzo decidido la cima a conquistar.

No temo la derrota..... Los héroes de la Historia
Fueron los que anhelaron ardientemente ser;
Yo pienso sólo en triunfos..... Ya siento la victoria.
La miro en lontananza..... ¡La debo poseer!.....

¿Y a quién el optimismo de mi existencia debo?
¿Y a quién esa confianza de grande luchador?
¿En qué bendita fuente la fortaleza bebo?
¿En quién, en quién, mi vida, se inunda de valor?

¡En Ti todo lo encuentro, Señor, en tu grandeza,
En tu poder y gloria confiado vivo yo;
Eres mi Rey, mi Jefe, mi escudo y fortaleza,
Mi amigo amante y tierno, en fin, eres mi Dios!.....

¡Quiero ser idealista!..... ¡Padre, en tus bondades
Dame nobles impulsos! ¡Dame, Señor, visión!
¡Qué haya, si es necesario, luchas y adversidades,
Pero que haya en mis labios optimista canción!

Sergio Menegías.

* * *

CANCION

Donde tengas tu tesoro
Escondido con pasión,
Allí guardarás sin duda
Oprimido el corazón.

CONGRESOS DE LIMA Y SANTURCE
Dos Grandes Necesidades

Por algunos años se ha trabajado por hacer posible la organización de un congreso de juventudes evangélicas de alcances continentales para la América Latina. Por fin se ha organizado una comisión encargada de los arreglos para la celebración del Congreso de la Juventud Evangélica Latinoamericana. Este esfuerzo, acaudillado principalmente por el culto joven Dr. Rafael H. Hill y los activos esforzadores Lurá Villanueva de Rosario, Argentina, ha tomado proporciones tales, que es seguro el éxito de sus trabajos. Razón tiene la juventud evangélica en mirar hacia Lima, Perú, en espera de que aquella asamblea resulte fuerza generadora de energías espirituales, que se constituyan en fuerzas orientadoras del pueblo evangélico juvenil de este hemisferio.

Esta fiesta espiritual que se avecina y de la cual debería participar la juventud puertorriqueña, es una necesidad sentida. Hasta cierto punto, esta iniciativa responde a la gran influencia de las juventudes europeas, principalmente el gran Congreso celebrado en Amsterdam en 1939, pero sus trabajos, asuntos a considerar y resoluciones a adoptar, necesariamente lo harán distinto a aquéllos en que dirigirá sus esfuerzos al estudio de los problemas peculiarmente distintivos de Latinoamérica. Los problemas de la juventud evangélica de la América Latina deberán allí ventilarse, estudiarse, y llegar a conclusiones que resulten en pasos de avance hacia la solución de los mismos.

La juventud evangélica de la América Latina nunca ha tenido la oportunidad de gozarse de un congreso como el que habrá de celebrarse en Lima la primera semana de febrero próximo. Y oramos sinceramente porque resulte éste una verdadera fiesta espiritaul, y que sus trabajos vengan a enriquecer el movimiento redentor de la juventud evangélica en todos nuestros países.

Al mismo tiempo que reconocemos el valor y necesidad de la celebración del proyectado Congreso en Lima, estamos convencidos de la urgente necesidad de un Congreso similar de carácter insular en Puerto Rico. Los problemas de singular significación para la juventud evangélica de Puerto Rico deberán ser discutidos y estudiados por la misma juventud puertorriqueña. Y en vista de esto, las juventudes denominacionales en la isla han concertado un movimiento dirigido a lograr un mayor acercamiento, comprensión y cooperación entre sí misma. Y para tales fines, se reunió en octubre pasado en el Blanche Kellogg una nutrida representación de líderes procedentes de instituciones insulares de jóvenes evangélicos, y también delegados de organizaciones de estudiantes evangélicos de nuestros distintos centros docentes. El entusiasmo y la espontánea expresión de aquel inteligente grupo dió origen a la creación de un Comité Organizador que tomase los pasos necesarios para la celebración de un Congreso.

El Comité Organizador ha estado trabajando tesoneramente y ha hecho los arreglos inicales para la celebración de un Congreso insular durante los días 22 y 23 de noviembre del año en curso en Santurce.

Entre los ideales que se persiguen podemos mencionar algunos:

1. Una juventud unida en el ideal de redención para nuestro país.

2. Un programa dirigido a crear una conciencia cristiana dinámica en nuestra juventud evangélica de Puerto Rico.

3. Un sistema de cooperación, que facilite medios para vitalizar las juventudes locales.

4. Un organismo coordinador de actividades juveniles denominacionales. El emblema a usarse y que distinguirá este movimiento es la Bandera Cristiana como símbolo del cristianismo. Y el lema adoptado por el comité es: **Christus Victor.**

Si juzgamos por los lemas que adornan los ideales del Congreso de Lima y el de Santurce, ambos serán Cristo céntricos, siendo el de aquél: **Con Cristo un mundo nuevo,** y el de éste: **Christus Victor** o Cristo Victorioso. El supremo ideal del Congreso en Santurce será que Cristo sea victorioso en las vidas de los jóvenes que militan en el movimiento.

Como lo revelará el programa que circulará próximamente, la nota espiritual será enfatizada y la significación de los asuntos a tratarse, como la capacidad de los líderes jóvenes que habrán de presentarlos, harán de este Congreso algo digno, serio y de labor constructiva. Así se pondrán las primeras piedras en el edificio del programa juvenil insular que tanto necesita nuestra gran masa de juventudes evangélicas de Puerto Rico.

Como parte de la campaña pro Congreso en Santurce, hemos preparado y está siendo distribuído por toda la isla un botón insignia con la bandera cristiana que esperamos cada joven evangélico obtenga y luzca, haciéndose así solidario a este gran movimiento de acercamiento cristiano de la juventud evangélica.

Solicitamos la cooperación de obreros, laicos y amigos en general de la juventud evangélica para que por medio de la oración y cualquier ayuda práctica que sea posible, se ayude al Comité Organizador a encauzar este movimiento de redención hacia una feliz cristalización positiva.

Invitamos vuestra correspondencia sobre cualquier asunto relacionado con el Congreso de la Juventud, y agradeceremos toda ayuda prestada para organizar actividades locales o de distrito pro Congreso. El Comité estará muy gustoso en cooperar con las locales para organizar la campaña local a fin de asegurar una nutrida e inteligente representación en Santurce, noviembre 22 y 23 de 1940.

¡Orad y trabajad sin cesar por este gran acontecimiento!

Oscar Rodríguez.

Secretario Organizador del Congreso de la Juventud Evangélica de Puerto Rico.

Apartado W, Cayey, P. R.

Rdo. Jesús Amaro

Pastor de la Iglesia Metodista de Jayuya. El compañero Amaro es orador de altos vuelos, fecundo escritor y un pastor de almas diligente y consagrado.

CULTURA ESPIRITUAL

LA BIBLIA EN VERSO

Antiguo Testamento

Génesis es el primero,
Exodo segundo es,
Levítico es el tercero,
Números viene después,
Y con el Deuteronomio
Se terminan de Moisés
Los cinco libros; siguiendo
Con el libro de Josué.
Jueces y Ruth anteceden
A dos libros de Samuel;
Dos de Reyes, dos de Crónicas,
Esdras, Nehemías, Esther,
Job, Salmos y los Proverbios
Antes del Eclesiastés;
El Cantar de los Cantares,
Isaías en pos de él,
Siguiéndole Jeremías,
Lamentación y Ezequiel,
Daniel y Oseas preceden
A los profetas Joel,
Amós, Abdías, Jonás,
Y Miqueas va después.
Nahum, Habacuc, Sofonías,
Ya sólo nos faltan tres,
Haggeo con Zacarías
Y Malaquías y..... Amén.
Total: treinta y nueve libros,
Procedentes de Israel.

Nuevo Testamento

Mateo, Marcos y Lucas
Formando al lado de Juan,
Son los cuatro evangelistas;
Después los Hechos están;
Pablo escribe a los Romanos,
A Corintios dos; más
A Gálatas y Efesios,
Filipenses y Colosenses
Dos cartas; a Timoteo
Otras dos cartas verás;
Tito, Filemón y Hebreos
Continuados hallarás.
Epístolas de Santiago,
Dos de Pedro, tres de Juan,
Una de Judas, y, al fin,
Apocalipsis está.
Total: veintisiete libros
del Evangelio de Paz.

(Reproducido.)

¿PODEMOS LLEGAR A DIOS?

Hace algunos días pregunté a una señora si tenía seguridad de la salvación, ni de la posibilidad de llegar que no estaba muy segura de su salvación, ni de la posibilidad de llegar hasta Dios. Y tenía razón: "Nadie puede ir al Padre si no es por mí," dijo Cristo.

Ningún mortal puede decir que es perfecto. Perfecto solamente es Dios. La perfección es atributo solamente de la divinidad. El hombre es de naturaleza pecaminosa. El pecado se enseñorea del género humano, haciendo de las criaturas esclavos de la maldad. Todo aquello que separa al hombre de Dios: el vicio, el odio, todo lo malo que contemplamos con nuestra vista, es la obra de Satanás, del príncipe del mundo.

"Dios es amor." Por su grandeza y santidad ama lo santo, lo bueno, todo lo que armonice con su carácter. Por su amor tan grande, por su misericordia infinita hacia la humanidad, nos ha ofrecido un medio por el cual podemos llegar hasta El. Nos llena de sorpresa pensar que podemos llegar hasta Dios. Y esa es la gran verdad de la vida cristiana: iremos a Dios. Estaremos para siempre con El. No por nuestros méritos o sacrificios. Iremos a El por la gracia de Nuestro Señor Jesucristo. "La sangre de Jesucristo su Hijo nos limpia de todo pecado."

Cuando aceptamos a Cristo, empezamos una nueva vida. Somos nuevas criaturas, nuevos hijos en íntima relación con nuestro Padre Celestial. Es entonces cuando sentimos en lo íntimo de nuestros corazones la influencia del Espíritu Santo, haciéndonos mejores, santificando nuestras vidas. Es un trabajo de Dios y no de los hombres. Esa es la razón por lo que muchos no entiendan el porqué del cambio en la vida humana. ¿No hemos visto hombres en sombra de muerte? ¿No vimos personas sumergidas en las aguas de las pasiones mezquinas? ¡Cambio inexplicable para muchos! Hoy son nuevas personas. Han recibido a Jesucristo, y con Jesús han encontrado a Dios.

Diego Rico Soltero.

DATOS BIBLICOS DE GRAN IMPORTANCIA

Un servicio inspirador familiar, Lucas 10:38-42.

La oración bíblica mas larga, 1° Reyes 8:14-54.

La oración bíblica mas corta, 2° Reyes 6:17 (1ª parte).

El pacto eterno, Génesis 9:11-13.

Oración contestada inmediatamente, 1° Reyes 18:36-38.

Oración contestada en seguida, 2° Reyes 6:17.

Oración contestada en los momentos, 2° Reyes 20:3-5.

Una oración modelo de virtud, Mateo 6:9-16.

Una decisión terminante, Ruth 1: 16-17.

Una determinación decisiva, Esther 4:16.

Una elección digna de ser imitada, Josué 24:15.

El capítulo bíblico más corto. (N. T.), Lucas 1.

El capítulo bíblico más corto, Oseas 3.

El libro Bíblico más largo, Los Salmos.

El libro bíblico más largo, Los Sal-

Un sueño glorioso, Génesis 28:11-17.

Dios manifestándose por medio de un sueño, Génesis 37:5, 7, 9.

Un engaño malicioso, Génesis 27.

Cumplimiento de una súplica profetizada, Génesis 44:18.

Hombres humildes llamados por Dios para ser grandes, 1ª Samuel 10: 11; 1° Samuel 16:11-13; Exodo 3:1-10.

El primer diezmador, Génesis 28: 20-22.

Instruyendo misioneros, Mateo 10: 2-42.

Un camino milagroso, Exodo 14:22.

La última y mejor habitación, Juan 14:2.

Sed aguerridos en el Evangelio, Josué 1:9.

Despreciando los suculentos y deliciosos manjares, Daniel 1:8-12.

Alejandro Calderón Millán.

GRACIA PARA EL CULPABLE

El padre de Víctor Hugo, que era militar, pasaba por el campo de batalla con su ayudante, y vió un soldado enemigo herido. Dijo a su ayudante: "Da un poco de agua a ese hombre." Mientras el ayudante se acercaba al herido, para ofrecerle agua, éste le disparó un tiro, que, sin embargo, no dió en el blanco. El ayudante se retiró y preguntó al oficial: "¿Y qué haré ahora?" "Dale el agua," fué la pronta respuesta.

Este incidente verídico es una débil ilustración de lo que leemos en Romanos 12:21: "No seas vencido de lo malo; más vence con el bien el mal."

MISCELANEAS

BIBLIOGRAFIA

"Versos"

Así, con toda la sencillez evangélica de su autor, con una sola palabra, "Versos," ha llegado a nosotros un libro de poesías de sabor cristiano. Es su autor nuestro muy distinguido compañero y hermano Lcdo. Juan B. Huyke. Casa editorial: Librería Dominicana, Ciudad Trujillo, República Dominicana.

"Versos" tiene una profundidad poco común, y es su misma sencillez. Sin un ropaje rebuscado y fingido, como hacen tantos de nuestros poetas para alardear de esquisitez poética, don Juan se adentra en el verdadero reino de la poesía y toca las cuerdas sensibles del corazón. No canta a la luna y a las estrellas, al mar y el viento, o a nuestros verdes montes que perforan la blancura de las nubes, todas estas cosas, bellas y útiles en sí, ocupan en su pensamiento sitio secundario; él va más allá y canta a la vida, al amor, al perdón. Su tema es el hombre, la mujer, el niño, en sus múltiples actitudes en relación con la fuente de todo: Dios. Por eso puede decir como él solo sabe hacerlo:

Cuando busco y no encuentro
En el mundo exterior
Busco entonces adentro.....
En mi alma hay amor,
En mi alma el deseo
De servir. Y pienso
Que tengo las dos cosas
Que tiene el Creador
En su corazón inmenso.
¡Alma, cómo las gozas!
¡El gran amador!
¡El gran servidor!

Los personajes de "Versos" son bíblicos y religiosos. Pedro, Pablo, San Juan, la Magdalena, la Samaritana, ocupan sitio prominente. Se presentan con un mensaje evangélico, propio para un miércoles o domingo por la noche.

Empieza el libro con "Sencillez" y concluye con "Silencio," y entre este primer verso y aquel último, se encierra el alma toda de un hombre que se ha dado por entero a Jesucristo. Basta leer a "Versos" para tener un retrato iluminado del autor.

Felicitamos de todo corazón a nuestro amado compañero don Juan B. Huyke, y confiamos en que su obra habrá de dejar sensación de felicidad en las almas de cuantos la lean.

REVISTAS DE LIBROS EN INGLES

Con la venia del estimable director de esta revista, vamos a iniciar una sección Bibliográfica en la que aparecerá en cada número el anuncio de algún libro de importancia para todos aquellos de nuestros compañeros, ministros y obreros cristianos que lean inglés. Tenemos que reconocer que en el idioma de Shakespeare tenemos una fuente casi inagotable de publicaciones que salen a luz por centenares de millares de las prensas del país del norte, libros que en la mayor parte nos son desconocidos por completo, y habiendo entre nosotros muchos obreros cristianos que dominan perfectamente el inglés, no es justo que ignoren lo mucho bueno, y hasta magnífico, que se publica constantemente.

Atendiendo a esto vamos a iniciar, como decimos, una sección de Bibliografía en que anunciaremos algo de lo muchísimo que se publica en inglés, especialmente por la bien conocida **Cokesbury Press**, o sea la Casa de Publicaciones de la fenecida Iglesia Metodista Episcopal del Sur, ubicada en Nashville, Tenn.

Nosotros vamos a encargarnos de hacer la revista de los libros que así daremos a conocer a nuestros compañeros de habla española, a fin de crear interés y despertar más el apetito por la lectura de la rica literatura religiosa que se publica semanariamente.

Queremos insistir en lo siguiente: (1) Nuestros ministros necesitan leer más y más cada día. Es urgente que tengamos un ministerio más culto en los países de habla española; no es posible dar satisfacción si no estamos a la orden del día en materia de libros en nuestra línea de pensamiento. (2) Esta sección nos servirá para dar a conocer algunos de los centenares de libros que salen de las prensas, pero por ahora nos reduciremos únicamente a algunas de las publicaciones de la Cokesbury Press; no sabemos si más tarde podremos hacer la revista de obras publicadas por alguna otra casa editora.

Los libros que vamos a anunciar se pueden pedir personalmente escribiendo a The Methodist Publishing House, dirigiéndose a Nashville, Tenn., Dallas, Texas, o Richmond, Va. Según el lugar que quede más cerca del que ordene algún libro.

También indicaremos el precio del libro en dólares, naturalmente, de manera que los que hagan su pedido podrán calcular el precio del libro según el tipo de cambio.

Vamos, pues, a hacer la revista de los primeros libros que tenemos a la mano, estando seguros nuestros compañeros los obreros que diremos con toda franqueza lo que nos parezca de los libros anunciados, procurando dar a nuestros hermanos una descripción suscinta para despertar interés por la lectura del libro que reseñamos.

Téngase presente: necesitamos leer más y más para tener un ministerio eficiente que dé satisfacción. Los obreros y ministros de las iglesias comienzan a morir por la cabeza. No nos muramos antes de tiempo. Leamos, **leamos**, LEAMOS.

Suplicamos a todos estar listos para las primeras revistas de libros que aparezcan en esta sección, y a cuya lectura invitamos de antemano a todos nuestros hermanos los obreros evangélicos.

Vicente Mendoza.

CAMBIOS DE OBREROS

Los siguientes cambios han sido hechos en la Iglesia Evangélica Unida de Puerto Rico:

Rdo. Antolín Castillo, de Villalba a Peñuelas; Rdo. Domingo Franceschi, de Peñuelas a Sabanetas, Ponce; Sr. Serafín García, de Sabanetas a Arús, Juana Díaz; Sr. Santiago Santiago, de Arús a Sierra Baja, Guayanilla; Sr. Ismael Castillo, de Sierra Baja a Tallaboa, Peñuelas; Sr. José Vilar, de Tallaboa a Juana Díaz; Rdo. Buenaventura Angulo, de Juana Díaz a Guayanilla; Rdo. Ramón Morales, de Guayanilla a Yauco; Rdo. M. E. Martínez, de Yauco a Ponce, Calle Marina; Rdo. José A. Luciano de Ponce, Marina, a Villalba.

PROXIMO ENLACE

En breve contraerán nupcias en nuestra Iglesia, "Hugh O'Neill Memorial" de San Juan, los jóvenes Inocencio Rivera Santos y María Amelia Espada Torres, ambos miembros fieles de nuestra Iglesia y de nuestra sociedad de Esfuerzo Cristiano. La Srta. Espada se ha conquistado el cariño y la admiración de cuantos le conocen, así también su futuro compañero. Para ambos nuestra sincera felicitación, y que Dios los colme de ricas bendiciones.

Corresponsal.

NOTICIAS DE LAS IGLESIAS

CAMPO METODISTA

ARECIBO

Nota de "Ecos del Calvario."—Bodas de plata: En la noche del martes 13 de los corrientes el hogar de los esposos Romero se vió invadido por un grupo de epworthianos y varios miembros de las distintas sociedades de nuestra Iglesia Metodista para felicitar a estos fieles hermanos y celebrar con ellos sus "Bodas de Plata." Fué autora de este bello festival la Junta Oficial de nuestra Iglesia, la que, dirigida por nuestro pastor, llevó unos regalos a estos esposos. El homenaje se terminó con un rico asopao de gallina y otras golosinas, con lo que nos obsequiaron dichos esposos.

Muchas felicidades y que el Señor los mantenga unidos para siempre, son nuestros fervientes deseos.

Isabelino Alemán.
Sec. Corresp.

SAN JUAN

Nuevos nombramientos.—El Sr. Obispo Richardson ha hecho algunos cambios en los nombramientos pastorales, afectando esto a San Juan. Como pastores de nuestra Iglesia, han sido designados los Rdos. Juan Hernández Vallé y B. R. Campbell. El Rdo. Carlos E. Curet Cuevas, quien era pastor ayudante de esta iglesia, ha sido trasladado a Río Piedras, a atender los barrios Roosevelt y Amparo.

Bienvenida.—Con motivo de la designación del Rdo. Hernández Vallé, se le hizo una recepción pública y servicio de instalación, el jueves 1 de agosto, en el templo. Dirigió el Rdo. Curet. Hubo discursos de bienvenida a cargo de los presidentes de las sociedades. Se efectuó un acto social en el anexo, que resultó muy interesante y divertido.

Regreso.—El Rdo. B. R. Campbell, quien estaba de vacaciones en Estados Unidos, regresó el 7 de agosto. Al muelle fué a darle la bienvenida una nutrida delegación de la Iglesia. El Rdo. Campbell había estado ausente desde el 18 de mayo, atendiendo la Iglesia, durante su ausencia, el Rdo. Carlos Efraín Curet.

Saludos.—Cerramos este informe con un saludo cordial y sincero para nuestros pastores. El nombramiento del Rdo. Hernández Vallé ha causado general agrado. El Rdo. Campbell, de antes, gozaba de las simpaías de todos. De suerte que, en esas condiciones, no hay duda que la iglesia de San Juan prosperará grandemente. Amén.

Ernesto Rivera Collazo.

CAMPO PRESBITERIANO

SAN GERMAN

Esfuerzo Cristiano.—El día 10 de mayo, en el auditorio de nuestra iglesia, se celebró una amena fiestecita en honor a nuestras madres. Estuvo muy concurrida y fué un gran acto social.

El día 7 de junio se celebró un concierto de danzas puertorriqueñas, magistralmente interpretadas al piano por la señora doña Inés Sanabria de López; intercalado el recital de danzas con un recital de poesías originales de nuestro joven poeta Agustín González. Asistieron a este acto cultural distinguidas personalidades de nuestra sociedad.

El 14 de junio se celebró un inspirador servicio en honor a todos los miembros y simpatizadores de nuestra Iglesia que se graduaron de algún colegio o escuela.

Fraternidad de Jóvenes.—Recientemente se ha organizado en nuestra iglesia una Fraternidad de Jóvenes Presbiterianos que se reúne todos los lunes por la noche. Los ideales de esta sociedad son muy parecidos a los de la sociedad de Esfuerzo Cristiano.

El Señor permita que podamos seguir adelante en la evangelización de la Isla.

Luis Rivera, Jr.
Sec. Corresponsal.

SABANA GRANDE

Bajo la hábil dirección de nuestro pastor y con la cooperación de las hermanas Srtas. Consuelo Figueroa, Tita Falcón y Pacita González, se celebró en el mes de julio la escuela recreativa de verano en nuestro templo. Nuestro superintendente de Educación Religiosa, Rdo. J. L. Santiago Cabrera, visitó nuestra escuelita y llevó muy buenas impresiones de la misma.

Nuestra Sociedad de Jóvenes suspendió sus trabajos la noche del 26 de julio para que se efectuara la clausura de la escuela. El programa de la noche fué muy ameno e interesante. Todos los niñitos de la escuela participaron en el mismo.

Una vez terminado el programa de la noche, pasamos a un salón anexo a nuestro templo para ver el trabajo manual que se exhibía allí; todo nítidamente hecho, revelando el buen gusto de sus autores. En recompensa a la labor realizada por nuestros niñitos, sus maestros les obsequiaron con un pasadía a la playa de Guánica.

Dunia Nazario Rodríguez.
Corresponsal especial.

IGLESIA EVANGELICA UNIDA DE PUERTO RICO

SANTA ISABEL

El domingo 7 de julio celebramos nuestra Santa Comunión, participando de ella la mayor parte de nuestros miembros. Esa misma noche, recibimos cinco miembros. También hubo siete profesiones de fe.

A pesar del gran número de enfermos con la epidemia reinante, nuestra obra marcha satisfactoriamente, habiendo terminado un buen trimestre.

PONCE—(Calle Unión)

Al exterior.—El día 27 de junio y el día 13 de julio embarcaron para California y para Nueva York, respectivamente, las señoritas Evelina Vélez e Iris Colón, cuya ausencia se deja sentir en todo momento. Pero estamos seguros que si bien no están con nosotros, continúan más allá siendo útiles obreras del Señor.

Esfuerzo Cristiano.—La nueva directiva electa en la reunión de negocios el día 28 de junio, fué como sigue:

Consejera, Srta. Margarita Quintana; Presidente, Sr. Miguel Mercado; vicepresidente, Sr. José E. Rodríguez; Secretaria, Srta. Emma Pagán; tesorera, Srta. Angélica Colón.

Las últimas actividades fomentadas por la anterior directiva fueron las siguientes:

Mayo 3. Llevamos un programa a la Unión Bautista de Jóvenes de Ponce.

Mayo 10. El Rdo. Morton trajo sus interesantes vistas del trabajo misionero en Puerto Rico, que fué lo mismo que dar un viaje de placer por toda la Isla, contemplando sus bellezas a la vez que conociendo la extensión de la obra cristiana.

Mayo 12. Programa a las Madres, por los Intermedios.

Junio 14. Programa a los graduandos.

Junio 21. La Unión Bautista de Jóvenes reciprocó, trayéndonos interesante programa.

Miguel Mercado.
Secretario.

COTO LAUREL

Escuela Recreativa de Verano.—El día 15 de julio del presente año dimos comienzo a nuestra escuela de verano bajo la sabia dirección de la señorita Eva Feliciano, de Tallaboa, quien después de haber terminado una semana de clase en su iglesia se propuso prestarnos su valiosa ayuda que tanto agradecemos.

Tuvimos la cooperación de toda la iglesia, resaltando, sobre todo, la de nuestro pastor y su esposa en las clases bíblicas y de costura; Eloísa Ramírez, Eva Feliciano, Eulogio Mercado y Francisco Plata, cooperaron todos en las distintas clases que llevamos a cabo. Se unió a la escuela la sociedad de Esfuerzo Cristiano para tener una recepción la noche de exhibición, quedando todo como se esperaba que fuese.

Cayabo. En este barrio tuvimos una semana de escuela recreativa con la cooperación de las señoritas del barrio. Todos quedaron satisfechos por las cosas que aprendieron y que usaron como recuerdo de dicha escuela. Nos prestó valiosa ayuda la señora doña Teresita Vázquez, por lo que nos sentimos agradecidos.

Como resultado de estas escuelas, reina mayor animación tanto en los servicios de la semana y domingo, como en las Escuelas Bíblicas.

R. J. Velázquez.

NAGUABO

Día de la Iglesia.—El día 25 de julio celebró nuestra iglesia su día de fiesta, el cual viene celebrando hace doce años.

A pesar de tantas enfermedades, pudimos notar gran interés en los hermanos pues tuvimos buenas concurrencias durante las sesiones del día, pero especialmente de la una en adelante. Todos los temas resultaron muy interesantes.

Tuvimos algunas visitas, entre ellas la del Dr. Mohler y esposa y el Rdo. González. Nos visitaron de Santurce, las señoritas Petra Padró, Juanita Soto y la Sra. Colón.

Por la tarde celebramos la Santa Cena, administrada por los Rdos. Solero y Angulo. Se recibieron como miembros los Sres. Nicanor Vasallo, Alejandro Franceschi y Ernesto Méndez.

También tuvimos la consagración de los niñitos Narciso Otniel y Paquito Jonatán Solero, oficiando en el acto el Rdo. Angulo.

Por la noche nuestro templo estaba lleno de personas deseosas de oir el mensaje de vida.

Nos visitaron por la noche un grupo de damas de la iglesia de Humacao.

Después de oir un servicio de alabanza, fué presentado el orador de la ocasión, el Rdo. Angulo. Su tema fué: "Cuatro Cosas mal Puestas." Este hermano fué usado verdaderamente por Dios.

Para los hermanos ausentes que enviaron su carta y ofrenda de gratitud, deseamos las más ricas bendiciones del cielo.

Felicitamos y damos las gracias a los Sres. Gregorio Ramos, Eugenio Veiga y al otro joven que siento no recordar su nombre, por su buena música.

Paquita M. Solero.

SANTURCE

Sociedad de Caballeros.—El martes, 6 de agosto, se reunió la Sociedad de Caballeros de esta iglesia para escuchar el mensaje de la noche, a cargo del distinguido hermano Gregorio Ramos, Presidente de la Asociación de Maestros y Oficiales de Escuelas Bíblicas de la I. E. U., Distrito Este. Un mensaje sencillo, exponente de ideas que entrañaban un juicio sabio, y que afianzó en nuestras mentes las convicciones cristianas que alimentan nuestro espíritu. Felicitamos calurosamente al hermano Ramos por tan bello sermón.

Sociedad de Jóvenes.—En la noche del 9 de agosto la sociedad de Esfuerzo Cristiano de esta Iglesia se reunió para escuchar con sumo interés el mensaje de la noche, a cargo de una distinguida visitante de la Iglesia Congregacional de Maryland, la Srta. Green, quien se encuentra en Puerto Rico desde hace una semana para asistir a la Convención Anual de la Liga de Temperancia, a celebrarse próximamente en los salones del Ateneo de Puerto Rico.

La Sra. Rivera, de la Liga de Temperancia de Puerto Rico, sirvió de intérprete a las expresiones de amistad de la Srta. Green. Una grata estadía deseamos a la ilustre visitante.

Eugenio Veiga.
Corresponsal.

DISCIPULOS DE CRISTO

NARANJITO

Nueva directiva.—El domingo 23 de junio se reunió la Sociedad de Jóvenes para elegir la nueva directiva, quedando la misma constituída de la siguiente manera: Presidenta honoraria, Laura Vélez; Presidente, José F. Martínez; vicepresidenta, Carmen L. Aponte; secretario, Julio Martínez; sub-secretaria, Aurora Díaz; tesorera, Lydia Rodríguez; secretario corresponsal, José Efraín Rivera; vocales, Reynaldo Aponte, Ana Luisa Morales, Carmen F. Rivera; consejero, Rdo. Carmelo A. Pérez.

Servicio de consagración.—El viernes 28 de junio se llevó a efecto el servicio de consagración de la misma, oficiando nuestro consejero y pastor Rdo. Carmelo A. Pérez.

Conferencia.—Auspiciada por la directiva saliente, nos dictó una interesante conferencia el Rdo. Buenaventura Angulo. Su tema fué: "El Evangelio en Colombia y Venezuela." Damos las más expresivas gracias al Rdo. Angulo por tan interesante plática.

Concilio Juvenil de Temperancia.—El domingo 28 de julio se organizó el Capítulo Local del Concilio Juvenil de Temperancia.

Escuela de Verano.—Se celebró con bastante éxito nuestra acostumbrada Escuela de Verano. Alrededor de 65 alumnos asistieron a la misma. El domingo 28 de julio celebramos la exhibición, y por la noche el servicio de despedida, resultando éste un éxito rotundo desde el punto de vista espiritual y numérico.

Corresponsal.

CIALES

Enfermos.—Los siguientes hermanos han estado padeciendo los efectos de la influenza por varios días: Sra. Emilia Durán Vda. de Villamil, doña Monserrate Durán, don Martín Barrio y esposa, don Juan Vargas y esposa, la Sra. V. C. Carpenter y otro en los cuales la enfermedad fué más benigna. También estuvo muy enferma doña Inés Maldonado de Noriega, esposa amante de nuestro buen hermano Juan Noriega.

El nuevo templo.—Este continúa construyéndose bajo la dirección del Rdo. V. C. Carpenter. La construcción está muy adelantada, esperando inaugurarlo muy pronto. Para dicho evento esperamos notificarlo a todas las iglesias por medio de esta revista. Recordamos a los hermanos que nos han prometido su cooperación monetaria para los gastos en que estamos incurriendo, no se olviden de enviarnos sus ofrendas de amor. Damos las gracias a todos los que de alguna manera han cooperado.

Iglesia de Pesas.—En esta iglesia los hermanos están cooperando con mayor entusiasmo en los servicios que celebramos regularmente y en los familiares. Los hermanos de esta iglesia, dándose cuenta de la importancia de un buen alumbrado, han instalado últimamente dos bombas muy preciosas que han mejorado grandemente el aspecto de la capilla a la vez que

el alumbrado. Estas bombas fueron regaladas por don Ramón Ojeda.

Miguel A. Morales.
Corresponsal.

CAMPO BAUTISTA

RIO GRANDE

Ha causado profunda pena en esta iglesia la inesperada muerte de nuestro muy consagrado hermano don Ceferino Jiménez. Con su desaparición la iglesia pierde un elemento de gran valor.

Doña Arcadia Montes, que así se llama su esposa, y sus seis hijos, entre ellos Carmen María y Roberto, son fieles colaboradores de la iglesia. En nombre de la iglesia bautista de Río Grande y en mi propio nombre, hago llegar por medio de estas cortas líneas a los familiares todos mi más profundo sentido pésame en esta prueba de dolor que hoy experimentan su atribulada viuda e hijos.

Luis F. Osorio.
Sec. Corresp.

COAMO

En la noche del 19 de julio nuestra Sociedad de Jóvenes Bautistas se reunió para elegir la nueva directiva, que quedó integrada de la manera siguiente: Presidenta, Srta. Elisa Rabassa; vicepresidente, Arsenio Santiago; secretaria, Srta. Liliam Bernier; secretaria corresponsal, Srta. Noemí Carrasquillo; tesorero, José E. Carrasquillo; organista, Srta. Ana L. Colombani. Vocales: Lydia Sánchez, Ruth Carrasquillo, Catalina Silva. Presidenta del círculo de oración de los jóvenes, Srta. Leticia Santiago; vicepresidente, José E. Carrasquillo, secretaria, Noemí Carrasquillo.

Instalación.—Procedimos a su instalación en la noche del 26 de julio. La ceremonia estuvo a cargo de nuestro muy amado pastor, Rdo. Enrique Rodríguez. Este servicio de instalación resultó muy concurrido y muy solemne. Todos salimos del templo llenos de regocijo y dispuestos a trabajar.

Noemí Carrasquillo.
Corresponsal.

JUNCOS

Sociedad de Jóvenes.—Esta sociedad celebró su aniversario en la primera semana del mes de julio, el cual resultó muy interesante, pues tuvimos en cada noche de predicación un predicador distinto.

Bodas.—En la última semana del mes de julio celebramos algunos enlaces matrimoniales surgidos en el seno de nuestra iglesia. También contrajo matrimonio el joven Diego Vargas Jr., con la simpática señorita María Hernández Gómez.

Permita el Señor que estos hermanos sean eternamente felices en su nueva vida matrimonial.

Sociedad de Caballeros local.—El día 22 de julio quedó organizada por vez primera la sociedad de caballeros local, habiendo una asistencia de 16 caballeros. Fué nombrada la directiva en la siguiente manera:

Presidente, don Ramón Brugueras; vicepresidente, don Juan Sánchez Castro; secretario de actas, don Diego Vargas Jr.; tesorero, don Guillermo Burgos; vocales, don Juan Ortiz Fonseca y don Ramón Mattos. Exito deseamos a la nueva sociedad.

Juan Ortiz Fonseca.
Sec. corresponsal.

LUQUILLO

Campaña evangelística.—Desde el día 25 de julio hasta el día cinco de agosto, nuestra iglesia celebró una campaña evangelística en la cual sesenta y siete almas se entregaron al Señor. Fueron los oradores de la ocasión los hermanos Daniel Echevarría y Carlos Quirós Trujillo.

Damos gracias a estos hermanos por la eficaz ayuda que nos prestaron.

Graduación de Escuela de Verano.—El día 4 del corriente mes de agosto celebramos la graduación de nuestro escuela de verano, donde 31 alumnos recibieron diplomas. El hermano Carlos Quirós Trujillo, que ese día se encontraba con nosotros, se dirigió a los padres y los alumnos explicándoles la importancia de la escuela de verano. Fueron también presentados los nuestros que cooperaron en la escuela, los cuales fueron los siguientes: Flor María Carrión, Josefina Bernabé, Amparo Carrión y el joven F. Castro Rodríguez. Un ameno programa fué presentado en ese día.

Aniversario.—El lunes día 5 de agosto nuestra iglesia celebró el aniversario. Cumplió de fundada nuestra obra 32 años de vida espiritual. Decidimos invitar a todos los que habían trabajado en este campo, correspondiendo a nuestra invitación los hermanos Rdo. Angel Acevedo, Sr. José Pérez Melón, Rdo. Enrique Rodríguez y el Rdo. G. A. Riggs. Además estaba con nosotros el señor Carlos Quirós Trujillo, de Carolina. El hermano F. Castro Rodríguez leyó la historia de la iglesia, antes del mensaje que pronunció cada uno de los visitantes. A pesar de la lluvia y del anuncio de temporal, nuestros campos se reunieron a las dos de la tarde en el templo central, donde tuvimos un excelente servicio. Nuestras últimas palabras fueron las palabras de Samuel: "Hasta aquí nos ayudó Jehová."

F. Castro Rodríguez.
Corresponsal.

GURABO

En la noche del 2 del corriente mes se llevó a cabo una reunión para nombrar el Presidente de la Sociedad de Jóvenes de este pueblo. Fué electo por el transcurso de este mes al joven Ismael Ferrer, quien está cooperando mucho en esta iglesia, a la cual pertenece. Este joven se hallaba pastoreando la Iglesia de Orocovis, en la que ha hecho un trabajo efectivo.

Se ha empezado una campaña de oración, dando principio a una serie de servicios especiales que resultan muy concurridos y espirituales.

Daniel Gómez.

PLAYA DE PONCE

Durante los días 17 al 22 de julio pasado se celebraron servicios especiales en nuestro templo con motivo del undécimo aniversario de la Unión Bautista de Jóvenes "Stephen S. Huse, Jr." Tomaron parte destacada en este festival onomástico tres distinguidos predicadores: el Rdo. José Vilar, pastor de la Iglesia Evangélica Unida de Tallaboa, quien en esta su primera visita a esta iglesia nos regaló un sermón muy espiritual, además de la experiencia de su conversión; el joven hermano Gerardo López, pastor ayudante en la Iglesia Metodista de Ponce, quien como siempre deleitó a la concurrencia con su fácil palabra y sus profundos conceptos, y el Rdo. G. A. Richardson, quien brindó un mensaje pletórico de saludables enseñanzas y gran inspiración en la noche del 22 en que se dió fin a la fiesta.

El sábado 27 de julio el Rdo. Riggs nos trajo unas vistas y películas muy interesantes de la obra en Puerto Rico y de sus viajes a través de Centro América. Y el domingo 28, después de habernos predicado un sencillo pero enjundioso sermón, procedió a sumergir en las aguas a dos candidatos: las Sras. Antonia Soto y Antonia Román de Camacho.

La Sra. Rosa M. de Rivera obsequió en la mañana del 28 de julio a su esposo, Sr. Alfredo Rivera, con un bebé el cual llevará el nombre de Rubén. Nuestros deseos son que el Señor bendiga tanto a estos hermanos como también a su lindo primer vástago.

Clausura de la Escuela de Verano.—Después de tres semanas de clases, se celebró la clausura de la escuela de verano con un sencillo programa, en el cual los alumnos hicieron una demostración de lo aprendido durante el curso. Este año cooperaron al buen éxito de la escuela las siguientes personas: Srtas. Lydia Ortiz, Zenobia Cruz, Sarita Puente y el que suscribe.

Juan Ortiz Bermejo.

PROBLEMAS SOCIALES

EL HOGAR, LA ESCUELA Y EL NIÑO

Para conocer la psicología de una nación debemos estudiar la institución del hogar, el funcionamiento de sus escuelas y las facilidades que se ofrecen al niño para su gradual desarrollo.

La educación tiene tres fases fundamentales, a saber: moral, intelectual y física. Los países adelantados han prestado preferente atención a la escuela, porque en ella radica su principal fuente de evolución social. La primer parte del programa educativo se basa en la evolución de la inteligencia del niño. En el hogar se le han dado a conocer algunos deberes y se le ha educado en parte su intelecto.

La vida es deber. Al niño debe inculcársele los nobles sentimientos, a conocer las costumbres antiguas, a hacerle comprender que la mente necesita de la sabiduría como el cuerpo del alimento. La estimación a los padres y el mutuo respeto en el hogar, la gratitud hacia el que nos tiende su mano gratuitamente y la observancia del código de nuestros propios deberes son virtudes cultivadas por la educación bien adquirida.

Los ejercicios físicos vienen a terminar y completar la educación. Para gozar de buena salud y para hacer brillar nuestra inteligencia necesitamos andar, pasear, bañarnos, friccionar fuertemente los músculos, correr para que las piernas adquieran flexibilidad y más esbelta forma. Mover las manos y los pies, sudar y doblar nuestras más flexibles extremidades, todo esto produce un bienestar valioso.

Hay estados donde no hay suficientes escuelas y donde el niño no ha sido considerado como el principal factor de su evolución social. Grecia se distinguió por su desarrollo asombroso en todos los órdenes. Dábasele preferencia al estudio combinado con los juegos atléticos. Los niños en este país tenían oportunidades magníficas para sobresalir en las justas musicales y atléticas. Jóvenes bien adiestrados tomaban parte en las Olimpiadas. El hogar era sagrado y las madres cuidaban de que sus hijos fuesen bien educados.

Inglaterra ha sobresalido por la educación práctica. Las escuelas, colegios y universidadaes han sido bien atendidos para la mayor elevación de la inteligencia y la formación del carácter. Wellington y Nelson, los memorables caudillos que guerrearon contra Napoleón, son buenos ejemplos de la influencia de la escuela y el hogar. Todo niño que ha sido bien atendido desde los primeros momentos de su nacimiento ha sido un ejemplar ciudadano.

El hogar, la escuela y el niño son los centros motrices de una comunidad y realizándolos cada días más, serán los engrandecedores de la misma. Las reglas de urbanidad deben ser bien estudiadas y adaptadas a la mente del niño, para que conozca cómo ha de portarse en los hogares, en las reuniones sociales, en la mesa, en todo sitio.

Niños buenos, solícitos, que miran a las ancianas con respeto y a sus compañeritos con fiel afecto son la delicia de una familia y la admiración del grupo social que le rodea. Mutuas relaciones entre el hogar y la escuela harán que los niños prosperen, cumplan un más alto fin en la vida. La cultura se elevará a más alto plano moral.

Los vicios, pasiones y abusos disminuirán, y así se realizaría el perfeccionamiento social. Este comienzo de progreso humano será un hecho cuando todos nos demos cuenta de que es muy necesaria la dirección del niño en sus primeros pasos.

Francisco F. Ortiz.

EL CIGARRILLO

—¿No es cierto, mamita, que los fumadores debieran tragarse el humo del cigarro?

—¿Por qué, mi linda?

—¡Qué! ¿No le molesta el humo a usted, mamita?

—Mucho, hija mía; mayormente cuando el humo del tabaco es peor que cuando se hace fuego con leña verde, y la chimenea de la cocina tiene hollín de modo que el humo en vez de salir fuera de la pieza, queda dentro, lo que por cierto es detestable.

—Oiga mamita: ¿Por qué no le decimos a ese caballero que va fumando ahí adelante, que seque bien el tabaco y limpie el cañón de la cocina para que no nos eche tanto humo?

—Cállate, hija mía; mira que si ese caballero se da cuenta de lo que tú dices, se enoja y argumenta de que va pagando su pasaje.

—¡Bah! ¿que no pagó usted también?

—Sí, mi linda; pero tú debes de saber que el vicio hace perder la razón, pues si no fuera así, bien tomaría en cuenta de que el humo molesta, máxime cuando viajamos tan estrechos e incómodos.

—Mamita, la señorita dijo ayer en la escuela de que la urbanidad aconseja no fumar cuando había señoras en la reunión, y al lado de ese caballero va una señora que ya no sabe qué hacer para librarse del humo y de los escupos que arroja a los pies, en el piso.

—¡Qué quieres, hija mía! ya te he dicho de que el vicio hace perder la razón y cómo la conciencia se forma por el juicio. Quien no tiene conciencia, no respeta los derechos ajenos, pisoteando la cultura y el sagrado deber del respeto humano.

—Bien, pues, mamita; si los que fuman no tienen razón, yo tengo razón para pensar de que todo fumador debe tragarse el humo, porque no es justo de que pagando pasaje por igual, los fumadores se tomen el derecho de ahumar como machuelo o sierra a los demás.

—Ya, mi hijita, bajémonos; ha terminado nuestro viaje y con él, el sahumerio de tabaco.

—Mamita, ¿y es el hombre el único animal que lo usa?

—Por desgracia, también hay mujeres, hija mía, pero otros no, ni el chancho.

B. Mardones.

LUTERO Y LA BIBLIA

"Hace muchos años", dice Lutero, "que leo la Biblia entera dos veces al año. Es un árbol frondoso y grande, que tiene bellísimas flores, y luego sazonados y sabrosos frutos. Estas flores y estos frutos son sus capítulos versículos. Dos veces al año sacudo, y siempre veo caer de ese árbol frutos preciosos. Y viene el año siguiente y cada vez recojo más.

Es un árbol que no envejece, antes su lozanía y producción van en aumento."

La enfermedad del alma es evidencia de vaciedad de alma.—Mackay.

LEPROCOMIO INSULAR

El domingo 28 de julio se reunió nuestra Sociedad de Esfuerzo Cristiano para recibir a nuestro nuevo pastor, el Rdo. Juan B. Fernández, quien nos visitó acompañado de su distinguida esposa, doña Monserrate Marrero de Fernández.

El hermano Fernández nos trajo un brillante mensaje de fe y optimismo, exhortándonos a mantenernos fieles en nuestro sitio como leales esforzadores del Rey.

Nuestro más cariñoso saludo de bienvenida al Rdo. Fernández y esposa, a quienes ofrecemos nuestra más decidida cooperación a fin de que las almas se rindan a Cristo.

Federico Rivera.

"CLARIN"

Así se titula un periódico mimeografiado que publica en la Iglesia Metodista de Ponce el compañero Sr. Gerardo López, ayudante del Rdo. Jorge Richardson.

"Clarín" llena una necesidad que deja sentirse en toda iglesia grande, pues sirve de anuncio, orientación e inspiración a los hermanos.

A juzgar por los números con que hemos sido obsequiados, "Clarín" se destaca no sólo como un anunciador sino en porción considerable como un órgano literario y artístico, pues junto al verso y composición espontáneos aparece algo así como una escuela de dibujo, que sin duda con el tiempo alcanzará relativa perfección.

Felicitamos al joven Gerardo López por sus valientes esfuerzos en esta dirección, y le deseamos todo género de éxitos.

SIMPATICA BODA

En Barberton, Ohio, contrajeron matrimonio los jóvenes Mr. Nordahl Ellefson y Miss Kathryn Ella, el sábado 27 de julio del año en curso. La novia es hija del Rdo. B. R. Campbell, superintendente de la Iglesia Metodista en Puerto Rico.

Eterna luna de miel deseamos a estos distinguidos jóvenes.

ALGUNAS MEJORAS

Con la venida de nuestro director a Ponce, introduciremos algunas mejoras en la presentación de nuestra revista. La haremos más atractiva e interesante para todos. Daremos a conocer mejor la obra mediante el uso de numerosos fotograbados que tenemos en existencia.

Espere el "Puerto Rico Evangélico."

RINCON DEL DIRECTOR

Advertencia. Este director no tiene nada que ver con pedidos de libros, efectos para la escuela dominical, pagos, y otros negocios que son de administración, sino exclusivamente con el material para publicación en "Puerto Rico Evangélico,"—artículos, notas de las iglesias, avisos y cosas por el estilo. Varios hermanos se han empeñado en hacerlo administrador, y por más que se les dice que el administrador es otro, persisten en su manía. ¿Hasta cuándo, **Catalina?** Ahora, si tienen ustedes algunos motivos de queja porque le han recortado una nota o porque no se le han publicado sus versos, entonces, naturalmente..... ahí está el director, escríbanle a su gusto.

¿Será usted uno de ellos? Varios cronistas envían notas como sigue: "El joven tal regresó de Río Piedras.... la Srta. cual terminó su primer año de alta escuela..... el joven Fulano terminó su tercer año de farmacia y espera graduarse en el curso que viene..... la Srta. Zutana terminó su tercer año de escuela superior....." Y así una nota para cada joven que termina un año de estudios. Esto tiene valor local, ¿pero qué importa a los demás que este o aquel joven haga su primer o segundo año de escuela superior? Déjese la información para cuando el joven termine sus estudios. Información que tenga como único fin complacer a un amiguito, no vale la pena publicarse.

Pide mucho. La Srta. N. C. nos escribe: "Deseo pedirle haga usted el favor de publicarme este artículo (una información) según aparece en el **orijinal**, pues los jóvenes de..... desean que aparezca publicado todo este artículo **segun** ha sido redactado. Perdone la imprudencia. **Arentamente, N. C.**"

Estábamos dispuestos a complacer a esta distinguida hermana, pero luego vimos que el artículo en cuestión adolecía de 17 faltas gramaticales, sin contar las de la carta ya transcrita y las cuales aparecen en tipo negrito. No, hermanos, (y nos dirijimos ahora a todos los que nos han hecho igual petición), por el bien del periódico y de su reputación como cronistas, nos vemos obligados a pulir sus notas en uno u otro sentido. Guarden una copia de sus informaciones, cotéjenla luego con las que aparecen en el periódico, y tomen debida nota de la diferencia.

P. M. V., Patillas.—Acusamos recibo de su carta y sus versos. Uno de sus versos nos parece raro..... demasiado raro. Alrededor de las dos ideas principales, amartilla usted una serie de palabras..... génesis, mundo, claridad, creación, Dios, artífice, poeta, creador, desorden, luto, desolación, guerra, error, maldición, simiente, emanación, trinos, flores, primavera, Vida, Juventud, Color, etc. No vemos mucho de poesía en todo esto. Su otro verso tiene otros méritos, y probablemente lo publicaremos cuando tengamos tiempo de examinarlo detenidamente.

I. A., Juncos.—Su carta atenta recibida, y nos gusta su actitud de estudiante. Su esfuerzo es digno de encomio, pero sus versos no son publicables todavía. Si, como nos dice, "nunca antes ha escrito nada," ha empezado por la parte más difícil. Sus versos no guardan ninguna regla, pues escribe en cuartetos, quintetos, sextetos, etc., en diferentes metros y acentos. Empiece con lo más sencillo y vaya progresando poco a poco. Y, desde luego, si no siente inspiración espontánea, mejor si escribe en prosa.

A. C., Ponce. Escribe usted:

"La lucha arrecia y en sin igual
batalla,
El Príncipe del Mundo se levanta;
Contra Dios y sus huestes su espada
desenvaina
Y en la lucha contra el hombre se
agiganta."

Naturalmente, tememos que el lector se asuste con una nueva guerra, y así, para no causarle más desvelos, guardamos sus versos para cuando haya terminado la guerra europea.

ESCUELA BIBLICA

A cargo de M. A. Pellicier, B.A.

Lección Bíblica: Septiembre 1, 1940.

Tema: Las Bendiciones de Dios.
Pasaje Bíblico: Salmo 103.
Epoca: Incierta.
Ambiente: Probablemente Jerusalem.
Lectura Devocional: Salmo 91.
Texto Aureo: "Bendice, alma mía, a Jehová, y no olvides ninguno de sus beneficios." Salmo 103:2.

EXPLICACION

El Salmo 103 es un salmo netamente davítico. Presenta la actitud del alma hacia Jehová. El alma asume una actitud contemplativa hacia Dios. La personalidad íntegra alaba a Jehová. La verdadera alabanza requiere el empleo de todas las energías de la personalidad. El salmista está dominado por un hondo sentido de gratitud. Cuando el alma está dominada por este hondo sentido de gratitud, el alma no olvida los beneficios de Dios. Dios es el otorgador de bendiciones, el proveedor de misericordia. El alma humana, en relación correcta con Dios, puede contemplar a Dios. Esta contemplación sólo puede ser efectiva mediante una profunda comunión con El. El pecado separa el alma humana de esa comunión intensa con Dios. Dios ha provisto un medio para la restauración de esa comunión. La comunión con Dios es vida, y sólo la vida puede restaurar la vida.

El amor de Dios es alto y profundo. El alma, en comunión con Dios, puede apreciar "la anchura, la longura, la profundidad y altura" del amor divino. El alma profundamente agradecida puede apreciar el amor de Dios. La grandeza del amor de Dios se refleja en su actitud paternal hacia el hombre.

Salvación. "Dios no está bajo ninguna obligación moral de salvar al pecador." El amor de Dios proveyó salvación. Salvación es salud física y salud espiritual. Salvación para la creatura de Dios: "que como la hierba son sus días: y florece como la flor del campo." El amor de Dios "tan lejos como el viento al occidente, tan amplio como el mar." La inmensidad del amor de Dios, refléjase en su actitud hacia el hombre. Lo eterno, lo infinito, se confunde con lo fugaz y pasajero, para redimir y para salvar. Mediante el amor de Dios, lo fugaz se eleva hasta lo Eterno, el hombre se confunde con Dios, "lo de abajo se eleva hacia lo de arriba." "Dios conoce la condición del hombre." La condición del hombe es frágil. La fragilidad del hombre es tomada en cuenta por Dios para manifestar su amor. La profundidad del amor de Dios se revela en el cuidado que Dios tiene del hombre.

Alabanza. Toda la Creación expresa "la gloria de Dios." La gloria es el poder. La energía divina **pervade** la Creación. El alma humana, agradecida, ha de rendir alabanza a Jehová.

Lección Bíblica. Septiembre 8, 1940.

Tema: Invitación a la Adoración.
Pasaje Bíblico: Salmo 96.
Epoca. Año 1000 antes de Cristo.
Ambiente: Probablemente Jerusalén.
Lectura Devocional: Salmo 19.
Texto Aureo: "Engrandeced a Jehová conmigo, ensalcemos su nombre a una." Salmo 34:3.

EXPLICACION

"El salmo 96 ha sido considerado como una profecía concerniente a la venida de Cristo." Lutero ha dicho en relación con el salmo: "Este salmo es una profecía." Jehová es el nombre usado en este salmo.

Adoración nueva. La adoración exige la nueva canción. Cantar es expresar el contenido del alma. La canción nueva es la expresión del alma ante la grandeza de Dios. Toda la Creación canta la majestad de Dios. Los astros, las esferas celestiales, el temblor en los sauces, el río rumoroso, los pájaros, todo canta la grandeza de Dios. Hay una música escondida, alada, música que sólo puede captar el alma en armonía con lo Eterno. ¡La canción nueva surge del alma redimida! Canción es expresión, producto del vigor y la fortaleza. La comunión con Dios llena el alma de armonía, despierta los matices musicales del alma, produce estremecimiento vital en el alma. Plenitud de armonías produce una canción nueva.

La Gloria de Dios. La adoración es canto. Cantar significa "dar testimonio." El alma, testigo del amor de Dios, que ha sentido el poder de Dios, "puede contar las maravillas de Dios." Quien no ha sentido el poder de Dios, no puede dar testimonio del poder de Dios. **Adorar es cantar**, es "dar testimonio" de, es estar cerca de. El alma que "está cerca de" Dios puede expresarse por medio de "canción nueva" y "puede contar."

Dios de la Creación. La creación es expresión de belleza. El universo infinito da testimonio del poder de Dios. Dios se va revelando de gloria en gloria. La creación sorprende a cada instante, pero sólo el hombre de fe puede catar esa perenne "creación y recreación." Incesante expresión de belleza, perenne manifestación de armonía y equilibrio. La creación responde: "el regocijo de los cielos, el gozo de la tierra, el rumor de los mares y las aguas, la plenitud de gozo de los valles y las praderas, el regocijo de los árboles."

Santidad. El alma individual, tocada por la gracia de Dios, se iniciará en la senda de la santidad, y podrá acercarse a Dios en el verdadero espíritu de adoración. Renunciar el pecado, fijar un objetivo divino para la vida, y desear una vida de "apartamiento."

"No será un reino de terror, pero sí un reino de gozo, un gozo tan intenso que la naturaleza inanimada participará en "la libertad gloriosa de los hijos de Dios."

LA OPINION DE UN OBISPO SOBRE LAS IMAGENES

Cuando vine a Turín, hallé las iglesias llenas de abominaciones y de imágenes: y porque empecé a destruir lo que todos adoraban, todos empezaron a hablar mal de mí. Dicen que no creen que haya algo divino en la imagen, y que sólo las honran por lo que ellas representan. Yo contesto a los que han abandonado el culto de los ídolos y honran las imágenes de los santos, que sólo han cambiado los nombres..... pero el error siempre es el mismo. Si es lícito adorar a los hombres, sería menos absurdo adorarles cuando están vivos, mientras son la imagen de Dios, que después de muertos cuando sólo se parecen a leños y piedras. Y si no se nos permite adorar las obras de Dios, mucho menos se nos permitirá adorar la cruz de Cristo porque fué clavado en ella, por la misma razón debiéramos adorar los pesebres, porque fué puesto en uno; o los pañales, porque fué envuelto en ellos.

Claudio, Obispo de Turín.
(Del Siglo XII).

DE TODO UN POCO

LA ULTIMA AVENTURA DEL QUIJOTE

A la puesta del sol, el noble caballero dispuso descansar. Embebido en sus pensamientos de justicia, don Quijote tuvo una sonrisa de bondad, y dijo:

—Bello es el campo. Las aves, libres e inocentes, no se pelean el pan ni conocen el odio de los hombres.

Sancho, atormentado por el hambre, no respondió. Mas luego, señalando a un níspero frondoso, dijo:

—Mire su merced.

Desde la rama más alta, el gavilán asecha el horizonte. Parecía, adormecido en el crepúsculo, a uno de esos viejos lobos de la diplomacia, que mientras acumulan dinamita en el cerebro, aparentan dormir llenos de beatitud.

Cándida una paloma surgió como una exhalación y vino hasta el arrozal dorado buscando espigas. Acaso estaba tejiendo el nido, escribiendo su poema, su corto poema de amor.

El rapaz entreabrió los ojos, y rápido, en un vuelo seguro, llegó a clavar sus garras en el suave plumón de la paloma.

El pecho celeste se tiñe de rojo. Entre el campo de oro, parecía un rubí arrancado al crepúsculo. (El crepúsculo aparentaba un radiante pecho de paloma ensangrentado.)

En seguida un revolar de plumas, como un deshojamiento de ilusiones. El gavilán limpió entre sus alas el afilado pico y sereno retornó al asecho.

Don Quijote sufrió nuevamente el fracaso de sus aventuras, y desorientado clamó al escudero:

—Dime, amigo Sancho, ¿aprendieron los hombres de los gavilanes, o los gavilanes de los hombres?

* * *

¿DONDE ESTA DIOS?

Llenando la inmensidad
por misteriosa manera,
presente está en dondequiera
Tu deidad.

En los orbes eternales
que en luz o sombras se envuelven,
y en círculo se revuelven
desiguales.

En las crines prolongadas
de errante cometa rojo,
del que marcas a tu antojo
las pisadas.

En el viento volador
que desatas o encadenas;
en las nubes, que si truenas,
da pavor.

Y en la flor, que me enamora,
y en la gota de rocío;
y aquí dentro del pecho mío
que te adora.

P. H. Torres.

* * *

DESEAR Y ACTUAR

Una cosa que nos incumbe, es el hecho de que pasamos mucho tiempo deseando cosas que podríamos tener si las deseáramos menos y nos fuéramos a trabajar.

* * *

EL EXITO DE NAPOLEON

Napoleón no se desvió ni a la derecha ni a la izquierda. Con una sola mira y un solo propósito prosiguió en línea recta hacia adelante hasta llegar a la meta. Sus ruidosos triunfos campales dimanaron principalmente de la invariabilidad de propósito. Era como enorme espejo ustorio, que al concentrar los rayos del sol en determinado punto, queman todo cuanto tocan. Descubría él el punto débil en las filas enemigas, y contra él lanzaba sus tropas, como un alud, que carga tras carga abría brecha en la muralla humana.

¡Lástima que el prisionero de Santa Elena no hubiera empleado sus grandes talentos en una empresa más digna y más noble que la guerra!

* * *

CONVINCENTE O..... DEMASIADO RARO

Desde luego, que usted habrá oído hablar de Padre Divino, de Nueva York, quien es considerado Dios por miles de individuos de color y también por algunos de pellejo blanco. Nosotros tenemos nuestras dudillas de su divinidad, pero después de leer los siguientes párrafos de uno de sus recientes discursos publicados en la prensa, casi estamos dispuestos a creerlo todo. Léalos para que reciba inspiración. Van en seguida:

"Porque Dios se hizo así mismo carne, es observable, es concentrable; en otras palabras, puede ser concentrado. Mediante la concentración de individuos sobre alguna cosa que es observable, la cual se hace visible siendo concentratable—individuos concentrando sobre dicha cosa—la reacción de tales pensamientos de concentración causan la reproducción de lo que era invisiblemente encarnado en aquel individuo o individuos concentrados, para ser trasmitido a los que han concentrado en tal cosa. Este es el misterio, de acuerdo con mi versión.

"El amor de Dios es infinito por naturaleza, mas es impersonal. ¡Es personificable y repersonificable! Puede ser expresado metafísicamente y metafísicaracionalmente, y reiterado como puede reiterarse una frase o palabra que usted pueda expresar. ¿Ve usted el misterio? ¡El amor de Dios es reiterable! El amor de Dios es reproducible. El amor de Dios es reciprocable y re-expresible, re-encarnado y re-personificable. El repersonifica y represonifica."

Bien, eso es admirable, para decir lo menos, y explica el por qué le siguen tantos. Eso, y además el hecho de que alimenta a sus seguidores a quince centavos por comida.

Religious Telescope.

* * *

OCHO BUENOS CONSEJOS

1. No contradigas a nadie, aún cuando tengas la seguridad de estar en la razón.
2. No averigües asuntos ajenos, aunque sean los de tu amigo más íntimo.
3. No desprecies a nadie por el hecho de no ser semejante a ti.
4. No des crédito a cuanto oigas.
5. No repitas el chisme, aunque eso interese a las masas.
6. No te burles de las creencias de nadie.
7. Aprende a ocultar tus penas y cuidados bajo una sonrisa.
8. Aprende a no preocuparte en demasía de tus propios intereses.

Selecto.

* * *

¡BUENA LECCION!

Gedeón pasa por una calle donde varias personas rodean a un obrero muerto violentamente.

—¿Qué pasa?—pregunta.

—Un pobre albañil que se ha caído de ese andamio—responde uno.

Gedeón mueve la cabeza y dice tranquilamente:

—Eso le servirá de escarmiento para que en otra ocasión tenga más cuidado.

Puerto Rico Evangélico

"Pro Christo"

SEPTIEMBRE 10 DE 1940

DOS VERDADEROS AMIGOS DE PUERTO RICO SE AUSENTAN

El Dr. P. W. Drury y su distinguida Esposa

Iglesia Evangélica Unida de la Calle Marina, de Ponce, de la cual el Dr. Drury ha sido pastor, miembro y consejero por más de treinta y cinco años.

MAYAGUEZ SAN JUAN PUERTO RICO HUMACAO PONCE

INFORMACION MUNDIAL

Día Nacional de Oración en Inglaterra

El pueblo de este país, al igual que el del Imperio, respondió lealmente al deseo del rey de que ayer fuera observado como Día Nacional de Oración en beneficio de la nación y del Imperio, de los aliados y de la causa en la cual estamos unidos. El rey y su consorte y la reina de los Países Bajos asistieron al servicio dominical celebrado en la Abadía de Westminster.

Allí, en el centro del Imperio, el Primer Ministro y los miembros del Gobierno, estadistas, soldados, embajadores y líderes del Estado fueron parte de la inmensa multitud que llenó el edificio. En la Catedral de San Pablo asistieron al servicio el alcalde de Londres y las autoridades, siendo la congregación mucho mayor que lo que es de ordinario.

Estas escenas fueron típicas de otras celebradas a través de todo el país. En las ciudades y pueblos, líderes de la vida civil asistieron a la iglesia en este Día Nacional de Oración a la cabeza de su pueblo. En las pequeñas iglesias de villorios remotos se ofrecieron las mismas oraciones, porque en esta hora agónica los mismos pensamientos están en las mentes de todos.

Personas de todas las denominaciones se reunieron con igual fervor en este día. En la Catedral de Westminster rara vez se ha visto una congregación de católicos tan numerosa como la que hubo ayer por la mañana cuando predicó el cardenal Hinsley. Las Iglesias Libres respondieron al llamamiento con inusitado interés. La comunidad judía celebró servicios especiales en todo el país. Oraciones por la victoria de los aliados fueron ofrecidas por los mahometanos en la mezquita de Londres, Southfields.

La llegada del rey y de la reina a la Abadía fué observada por una gran multitud que no pudo entrar al edificio. Muchos permanecieron afuera durante todo el servicio con otros que llegaron más tarde, los cuales aclamaron a sus majestades a la salida.

El arzobispo de Canterbury predicó el sermón, tomando como texto las palabras, "Señor, tú has sido nuestro refugio de generación en generación." Dijo que vivimos en una época en que estamos amenazados por peligros como nunca antes en la vida de nuestra nación. El Dr. Lang continuó:

"A pesar de lo formidable y sin duda terrible que sea la maquinaria de guerra que el gobierno de Alemania ha estado preparando por años para este propósito maligno, el hombre es siempre más poderoso que cualquiera máquina. Puede probarse aun que el espíritu de los hombres libres es más fuerte que la inteligencia de los hombres que son simples servidores de la máquina. No importa los reveses o pérdidas que puedan sobrevenir o los sufrimientos que estén a la vista, el espíritu inconquistable permanece para siempre. Aquí, también, pesa sobre cada persona una responsabilidad inescapable y separada, o para debilitar o para fortalecer la nación. Con tal que Dios nos ayude, mantendremos fuerte nuestro espíritu.....

"El mero acto de orar ahora, repetido día tras día,—de afirmación en nuestro Dios, de unión con el Eterno—nos traerá calma, valor, confianza propia. Librará nuestras mentes de ser sacudidas por meros rumores o de caer en pasiones ruines. Mantendrá latente en el fondo de nuestras almas ese otro gran llamamiento que nos aguarda cuando el mal de esta tiranía haya pasado, para afirmarnos en una paz verdaderamente justa y, de consiguiente, paz permanente. Más que esto, la oración es el sometimiento nuestro a la voluntad divina. Así como nos hemos puesto a la disposición de nuestro país, de igual modo en la oración nos hemos puesto bajo las órdenes de Dios. Si esto se hace sencilla y honestamente, cada cual puede darse por digno de ser su instrumento en el cumplimiento de su voluntad."

"The Times", Londres.

PUERTO RICO EVANGELICO

Afiliado a la Asociación de Iglesias Evangélicas de Puerto Rico

Organo Oficial en Puerto Rico de las iglesias Bautistas, Discípulos de Cristo, Evangélica Unida de Puerto Rico, Metodista y Presbiteriana.

Administrador: P. W. Drury.
Director: M. E. Martínez.

Editor: "Puerto Rico Evangélico, Inc."

Precio de suscripción. Pago Adelantado:

Dentro de la Unión Postal, $1.00 al año
En los demás países ..... $1.50 al año

Toda la correspondencia que tenga relación con la administración debe ser dirigida al Administrador, y la que se refiera a la Dirección se enviará al Director, apartado 1707, Ponce, P. R.

Entered as second-class matter July 10, 1912, at the office at Ponce, P. R., under the act of March 8, 1879. Acceptance for mailing at the special rate of postage provided for in section 1108. Act of October 8, 1917.

Más Sobre un Gran Telescopio

Dentro de un año comenzará a funcionar el telescopio más grande que jamás se haya construído. Se encuentra en Monte Palomar, de California, y es propiedad del Instituto de Tecnología de aquella ciudad. Su costo asciende a la enorme suma de seis millones de dólares. Su alcance es el doble de los más grandes telescopios existentes, y podrá percibir detalles hasta ahora no vistos. Los astrónomos esperan descubrir con este telescopio unos diez millones de sistemas de estrellas, cada uno del tamaño de nuestra Vía Láctea, alargando los límites del universo a un billón de años de luz. Un año de luz equivale a una distancia de seis trillones de millas aproximadamente.

Nuevos Inventos de Guerra

Se construye un avión de bombardeo de 70 toneladas, capaz de volar a Europa y regresar sin hacer escalas. Las autoridades militares informaron que la fábrica de aviones Douglas construye actualmente un aparato de bombardeo de 70 toneladas, equipado con cuatro motores, capaz de volar hasta Europa con 28 toneladas de bombas y regresar sin hacer escalas.

Se cree que a fines de esta primavera el avión será sometido a prueba. Sus hélices son de tres palas y de un diámetro de 4.87 metros. El primer aeroplano de este tipo costará un millón de dólares, pero una vez organizada su fabricación los restantes saldrán a un costo de 350 mil dólares cada uno.

El nuevo Douglas tiene potencia de 6 mil caballos de fuerza y la longitud de las alas es de 6.4 metros. Desarrolla velocidad horaria superior a 320 kilómetros y puede llevar tripulación de diez hombres en cabinas dotadas de calefacción.

Puerto Rico Evangélico

QUINCENARIO DE RELIGION, EDUCACION Y SOCIOLOGIA

"He sido puesto para la defensa del Evangelio." Filipenses 1:17

Año XXIX. Ponce, P. R., Septiembre 10 de 1940 Número 5

EDITORIAL

Un Apóstol Contemporáneo

El Dr. P. W. Drury

EL DIA 8 de Agosto de 1901 llegó a nuestras playas el Dr. Philo W. Drury, y el día 21 de septiembre de 1940 las abandona de vuelta a su tierra natal, los Estados Unidos. ¡39 años de vida apretada, comprimida, que en otro cualquiera hubiera requerido un siglo! El Dr. Drury ha vivido todos estos años en pie de guerra santa, como centinela que no puede dormir y que, por lo mismo, se gasta junto al puesto sagrado que se le ha señalado para que lo guarde y lo defienda.

Vino a Puerto Rico como misionero de la Iglesia Hermanos Unidos en Cristo, pero su espíritu universal no le permitió, como hicieron otros tantos, reducirse al sector que le había sido asignado. Fué fiel a su comisión, es verdad, pero sin descuidar la obra denominacional, extendió la vista a todo el campo y se dió liberalmente a todas las empresas evangélicas de la Isla. Este amor fecundo por Puerto Rico multiplicó sus servicios, aún a costa de su salud, y le convirtió en el eslabón unificador de las principales denominaciones que trabajan en la Isla. Si la palabra **cooperación** tiene un sentido práctico hoy entre los evangélicos de Puerto Rico, es porque el Dr. Drury la ha esculpido letra por letra en cada corazón cristiano.

Basta con hacer un recorrido ligero en este campo para darnos cuenta de esta realidad. La Federación de Iglesias Evangélicas, la Unión Evangélica y la Asociación de Iglesias Evangélicas de Puerto Rico, cada una de estas organizaciones marca un paso de avance en la obra de cooperación, y en todas ellas el alma máter ha sido el Dr. P. W. Drury, ya como su Secretario Ejecutivo, o ya como su consejero e inspiración constante. La empresa "Puerto Rico Evangélico," que hoy representa el interés común de cinco denominaciones (anteriormente siete), debe su existencia al Dr. Drury. Otras empresas de carácter interdenominacional, tales como las Conferencias Veraniegas y el Seminario Evangélico, han recibido del Dr. Drury el calor unificador de sus entusiasmos y servicio. Y últimamente, el nacimiento de la Iglesia Evangélica Unida de Puerto Rico, el experimento más grande realizado en la Isla en el campo de la unión y de la cooperación, en el que se fundieron en un solo cuerpo las Iglesias Congregacional, Cristiana y Hermanos Unidos en Cristo, se debe en parte principalísima a los esfuerzos abnegados del Dr. Drury, quien desde muchos años atrás había acariciado en su corazón la hermosísima idea de una sola Iglesia Evangélica para Puerto Rico.

DR. PHILO W. DRURY
uno de los más sinceros amigos que ha tenido Puerto Rico

No hay ninguna actividad evangélica de carácter general, que valga la pena, en la cual el Dr. Drury no tenga parte directa o indirecta. Dios le dotó de una mente amplia, de un corazón grande y generoso y de un tacto y espíritu organizador poco comunes, elementos todos que entran en la formación de los grandes directores de multitudes. Un gran admirador del Dr. P. W. Drury, a raíz de los desmanes

realizados por un Gobernador americano al poco tiempo de estar en la Isla, dijo: "¡Cuánto no ganaría nuestro pueblo si tuviéramos un Gobernador como el Dr. Drury!"

Puede decirse, sin exageración, que la historia del Evangelio en Puerto Rico es, en gran parte, la historia de la vida de este gran hombre. La sociedad puertorriqueña tiene contraída una deuda impagable con el Dr. Drury. En el silencio de sus asiduas labores, en el ocultamiento de sus gloriosos sacrificios, ha estado poniendo los cimientos de una nueva generación. Pocas personas tal vez han seguido paso a paso los capítulos de esta vida noble según se han ido escribiendo, pero esos pocos, que en todas partes miden con precisión filosófica el gastamiento de las vidas heroicas, a estas horas ya se han dado cuenta del valor intrínseco de la patriótica labor realizada por el Dr. Drury.

Hay que acercarse a las altas montañas para apreciar mejor su grandeza. Lo mismo sucede con las grandes vidas, mientras mejor se les conoce mejor se les admira. Llegar cerca del Dr. Drury es descubrir, en los múltiples detalles de su atractiva personalidad, nuevos motivos para quererle. Sincero en la amistad, razonable en sus peticiones, justo en extremo en sus juicios, bondadoso a lo Jesús ante la debilidad humana, nada falta ni sobra en él. Reúne admirablemente en un gran todo las virtudes de los apóstoles, sin ninguno de sus defectos. Si fuera posible compararlo con alguno de ellos, ése sería Pablo.

El Dr. Philo W. Drury es el padre de muchas instituciones evangélicas, pero, sobre todo, es el padre de muchas vidas. ¿Cuántas? Sólo Dios lo sabe. Bajo su sombra vivificante se han formado muchos caracteres. Lo que son hoy muchos hogares se lo deben a él. El brillo que muchos han adquirido es brillo que viene de él. Su bolsillo y corazón han estado siempre abiertos para hacer obra de caridad cristiana. Nunca rechazó a nadie que llegó hasta él rectamente.

Si bueno, generoso y caritativo es el Dr. Drury con el hombre honrado, exigente y terminante lo es con el hipócrita y engañador. No puede transiguir con la mentira; no puede tolerar que se cometa la injusticia. Tiene valor para hablar la verdad, no importa delante de quien sea; y cuando hay que deslindar valores y poner el acento en donde caiga, lo hace sin titubeos. La justicia, la virtud y la razón son sus mejores amigos; la falsía, la doblez y el engaño tiemblan ante su presencia.

No hay duda de que el Dr. Drury es un digno sucesor de su señor padre, el nunca bien recordado Dr. Marion R. Drury, quien también vivió entre nosotros, dió parte de su vida a nuestra obra y murió entre nosotros. La vida de este varón de Dios sigue viviendo en su hijo. ¡Cuán bueno es tener padres que saben legarnos el tesoro precioso de sus virtudes y de sus bondades!

Al escribir a la ligera estas líneas, inspirados en una deuda de gratitud que hemos contraído, no podemos olvidar a doña Julia, esposa amantísima del Dr. Drury, quien ha compartido con él las espinas y los laureles de estos treinta y nueve años de lucha, y quien ha sido para él en todo momento su inspiración y brazo derecho. La labor de doña Julia entre las mujeres y especialmente en la Iglesia de la Calle Marina, de Ponce, donde ha servido como organista y maestra de la Escuela Bíblica, es digna también de todo encomio y añade vigor y frescura a la obra gigantesca y múltiple de su ilustre consorte.

Al despedir a estos muy amados hermanos en su viaje de vuelta al viejo hogar, lo hacemos bajo la presión de una honda pena. Sentimos sufrir una gran pérdida. El Dr. P. W. Drury no tiene sustitutos; tampoco su esposa. Pero no es pérdida del todo, porque su ejemplo, inspiración y vida se quedan con nosotros en las instituciones y personas a las cuales ellos se dieron.

¡Dios bendiga a los Esposos Drury!

GRAN HOMENAJE

al Dr. P. W. Drury y su distinguida esposa, Iglesia Evangélica Unida de la Calle Marina de Ponce, el lunes 16 de los corrientes, a las 7:45 de la noche.

A este acto tan importante invitamos a todas las Iglesias Evangélicas de la Isla y a sus dignos representantes.

DOMINGO EN LA ISLA DE SAMOA

Thoas H. Kirkpatrick, Capellán en la Estación Naval en Tutuila, Samoa Americana, describe en estas líneas un aspecto de la vida samoana muy diferente al que se nos presenta por los novelistas del cine.

La campana de la iglesia que llama al culto a la congregación de la Sociedad Misionera de Londres termina de convocar al servicio de la tarde y hombres, mujeres y niños llenan los asientos del grande, pero aun incompleto edificio que está a un tiro de piedra de mi ventana. Mientras escribo estas líneas, les oigo cantar en un idioma que no comprendo—el samoano,—pero a una música por demás conocida. No ha sido ésta la primera campana de iglesia que ha sonado hoy, pues aun antes que abandonase el lecho las de la hermosa y grande iglesia católica- romana, al otro lado de la bahía, enviaba ya sus dulces sones por sobre las aguas y la gran campana de madera agregaba una nota exótica para nuestros oídos, pero de ninguna manera desatrayente. Dos horas más tarde, las campanas de las iglesias protestantes invitaban a sus congregaciones al culto matutino, que hoy ha sido especialmente interesante, aun para quienes no conocen el idioma. Porque hoy es el "Domingo Blanco" para los congregacionalistas de Samoa. No el Domingo de Pentecostés, de las congregaciones anglicanas, sino lo que en América llamamos "El Día de los Niños."

Un grupo de nosotros asistimos a ese servicio matutino en el pueblo cercano. La congregación estaba reverentemente reunida antes de nuestro arribo. Los padres y las madres llenaban los asientos y los niños estaban sentados en el piso, a piernas cruzadas, en la parte delantera y haciendo frente a los adultos. En el pueblo del otro lado de la bahía, todos se sientan en el suelo, sobre petates echados en las arenillas de coral o en los pisos de arena. Algunas de las iglesias de la bahía han adoptado lo que llaman "papalagi," o sea una especie de menaje. El pastor Anesis nos aguardaba, y no hay prelado alguno que pueda ser más digno en sus modales. La invocación, dirigida por el Capellán, no hubo necesidad de ser traducida, pues casi no hay persona que no comprenda el inglés, aunque sea reaccionario para conversarlo. Un responso orado por los niños fué hecho con toda reverencia y en forma muy hermosa.

Se siguió un sermón, muy corto, por uno de los niños mayores, que subió al recinto enverjado donde el "faifeau" se para a leer las lecciones o a dirigir los cultos de entre semana. Todo el servicio fué en samoano, aunque el inglés es obligatorio en las escuelas públicas y es comprendido por todos los miembros de la nueva generación, por lo menos en la costa. Siguió una oración, por cinco de las niñas más grandes, a las cuales respondieron los niños en coro. En seguida un himno, cuya música era otra vez familiar, aunque se le ha había alterado un poco para facilitarlo a las voces samoanas.

Ahora una cincuentena de niños, de cinco a quince años de edad, se levantaron en su turno a dar trozos de la historia bíblica en tal forma que, a los que sabían de qué se trataba, les daba la historia íntegra de la Biblia. Algunos de estos trozos eran en forma dramática, otros musicales, interponiéndose algunos himnos, pero todo el programa muy bien preparado. Luego un muchacho subió al recinto ya dicho y leyó un corto sermón en samoano, luego en inglés, fundado en el texto de Job 5:17: "He aquí, bienaventurado es el hombre a quien Dios castiga; por tanto, no menosprecies la corrección del Todopoderoso." Se refería así al huracán que barrió la isla en enero ppdo. seguido por una enorme escasez de alimentos y una epidemia de tos convulsiva que arrebató a una cantidad de pequeñitos, especialmente niños de pecho. Por último el pastor se levantó en el hermosamente decorado púlpito y dió la bendición.

Mientras observaba los rostros felices, inteligentes de esta juventud delante de mí, vestidos

RDO. CRUZ A. SUAREZ

pastor de la Iglesia Evangélica Unida de Las Piedras. El compañero Suárez es uno de nuestros obreros más consagrados, y se distingue por su entusiasmo y fidelidad a la obra.

como lo estaría cualquier niño americano en un día como éste, en ropas aseadas y demostrando que se había atendido debidamente a las manos, uñas y detrás de las orejas y el cuello, y luego al volverme a contemplar a los orgullosos papás y mamás, no pude menos que contrastar esta situación con la condición de estas islas hace justo cien años. Juan Williams llegó a una de las Islas de los Navegantes, según se las llamaba, en agosto de 1830. Encontró al pueblo regocijándose por la muerte de un jefe muy tirano, llamado Tamafaiga, el cual se las daba de dios y hacía respetar sus edictos con la ayuda de dos infames renegados blancos. Pese al carácter brutal de este individuo, su pariente Malietoa, estaba vengándole con la consiguiente matanza de guerreros, el desalojo de mujeres y niños, la destrucción de sus siembras y de sus hogares. Esto no tenía nada de extraño, pues los diversos grupos o "'comunidades" estaban siempre en guerra. Puede calcularse cuan pequeñas son estas comunidades cuando aquí en Tutuila, que cuenta menos de diez mil habitantes, hay nueve distintas agrupaciones.

Malietoa fué uno de los primeros convertidos al cristianismo, y su actitud en aquella verdadera crisis de su vida demostró verdadera nobleza de carácter. Habiendo decidido hacerse cristiano, temía, sin embargo, la venganza de sus dioses. Cuando anunció a su familia que se iba a hacer cristiano, éstos dijeron que también lo harían. Pero les detuvo: "¿No saben ustedes, les dijo, que los dioses estarán muy enojados conmigo porque les abandono y querrán destruirnos a todos? Yo les ruego que no se hagan cristianos hasta dentro de un tiempo. Veamos, primeramente, si esta nueva religión puede preservarme de su venganza. Si no sucede nada, ustedes pueden declararse cristianos también. Si no puedo escapar a su venganza, que caiga ésta sobre mí y nadie más."

Sus guerreros y familiares acordaron aguardar un mes o seis semanas y pusieron toda su atención en observar si Jehová era o no capaz de librarle de la venganza de los dioses. Al término de la tercera semana ya no se contuvieron y un gran número de ellos se declararon por el cristianismo. Hubo escenas verdaderamente dramáticas al irse extendiendo el Evangelio a las restantes islas. Un reavivamiento en Pago Pago produjo fenómenos muy parecidos a los que se narran en el Nuevo Testamento. Para beneficio de aquellos que se burlan de esa especie de sentimentalismo citaremos las palabras del Gran Jefe Olo. Uno de los resultados de aquel reavivamiento fué la construcción de una gran carretera entre Pago Pago y Leone, de modo que se pudiese viajar en seguridad en toda época, mientras que en años anteriores la alta marea cerraba el paso. "Si se hubiese propuesto tal cosa en los tiempos en que no conocíamos a Dios, solicitando como se ha hecho ahora la cooperación de todos los pueblos intermedios, las gentes habrían tenido diez guerras y no habrían llegado nunca a terminar el camino."

Los pequeños acaban de terminar de cantar el himno "Jesús, guárdame al pie de la cruz." Pienso en las tardes pasadas en algunos pueblos, cuando la campana de madera a la puesta del sol da el anuncio para que se congreguen en su hogar todos los miembros de la familia, y he contemplado des-

A UN APOSTOL

LA PALABRA es solemne—
por lo tanto, **no la descuides.**

LA TAREA es difícil—
por lo tanto, **no te aflojes.**

LA OPORTUNIDAD es breve—
por lo tanto, **no demores.**

EL CAMINO es angosto—
por lo tanto, **no te desvíes.**

EL PREMIO es glorioso—
por lo tanto, **no desmayes.**

D. M. Panton (Trad.)

de la "casa de las visitas" a un grupo dirigido por el cabeza de familia en un cercano "fale" y he escuchado el himno de la tarde y la oración. Pienso en esas veladas impresionantes, cuando he salido al sitio de reunión de los jefes. El pastor ya se encuentra allí. Pide a alguno que empiece un himno y todos los mayores se unen en el canto en voz baja y suave. Luego lee un trozo de la Biblia, el primer libro impreso en el idioma samoano. Dirige la oración mientras todos permanecen sentados, sobre las piernas cruzadas, con las cabezas inclinadas reverentemente. Al recibir la bienvenida en los diversos pueblos, recuerdo cómo agradecen la bondad de Dios al hacernos pasar en seguridad los angostos senderos de las montañas y los arrecifes batidos por las olas. Y me gustaría poder predicar un sermón a los autores de esas novelas que toman como escena las Islas del Sur, sermón basado en el texto: "Por sus frutos los conoceréis." Mal podía ser una banda de fanáticos, de errados cuando no mercenarios predicantes los que obtuvieran resultados como éstos. Pese a sus debilidades en cuanto a pueblos, hay muchos de nosotros que creemos que los samoanos, viviendo una vida por demás primitiva en comparación con la nuestra, están, sin embargo, más cerca de los cristianos del Nuevo Testamento de lo que estamos nosotros los que conocemos el Evangelio desde hace tantos siglos.

¿QUE ES EL EVANGELIO DE CRISTO?

Por el Rdo. Daniel E. Hall.

Antes de contestar sintéticamente a tan importante pregunta deseamos decir que, en casos como éste en que se hace una especie de encuesta sobre un tópico determinado, suelen considerarse las respuestas como opiniones personales de quienes las hacen. Entendemos que, por lo menos en este caso, no debe ni puede ser así. Se puede diferir en contestaciones en que van involucrados asuntos y problemas meramente humanos, en los que los hombres no han llegado todavía a conclusiones definitivas. Pero, tratándose de temas y tópicos como el que nos ocupa, admitimos que pueda haber diferencias en la forma de presentar las respuestas, pero no en el fondo, porque éstas no derivan de investigaciones y estudios meramente humanos, sino que, como creemos los cristianos evangélicos, emanan de las enseñanzas de las Sagradas Escrituras.

Nosotros contestamos a la pregunta formulada de la manera siguiente:

1. El Evangelio, que quiere decir "buenas nuevas de salvación," no es, en sí, un sistema filosófico.

2. El Evangelio tampoco es, en sí, un programa de acción social.

3. El Evangelio no es, de ninguna manera, un conjunto de opiniones ni de inventos humanos.

4. El Evangelio contiene la más alma y pura filosofía que este mundo jamás haya conocido y conoce, y el dinamismo para la acción social y organización humana; pero, es algo mucho más que todo esto.

5. El Evangelio pretende ser una religión revelada, o sino no es nada, como tan bien lo expresara el Dr. Guillermo Hallock Johnson, Presidente de Lincoln University, EE. UU., en su curso de conferencias sobre "Humanismo y Teísmo," dictadas en el Seminario Teológico de Princeton, cuando dijo que "una vez que nos hayamos desprendido de la religión sobrenatural o revelada, la religión quedará convertida en algo fofo y vago, su moral degenerará y el resultado final será el caos moral y espiritual." El Evangelio no es producto de la inteligencia ni inventiva humanas, ni de la evolución, y aunque admite que sus verdades y postulados han sido, son y serán continuamente profundizados y ampliados, sin embargo, siempre tendrán que serlo de acuerdo a las enseñanzas claras y terminantes de las Sagradas Escrituras que son su única norma y base de fe y conducta. Acepta gustoso todo aquello que esté de acuerdo y conformidad con la letra y espíritu de esas Escrituras pero, rechaza enfática, terminante y resueltamente todo aquello que, venga de donde viniere, se opone a sus claras y explícitas enseñanzas.

6. El Evangelio,—en su expresión doctrinal,—cree que las escrituras del Antiguo y Nuevo Testamento han sido inspiradas por Dios a los hombres que las escribieron y que ellas,—y ellas solamente,—constituyen la norma suprema y la autoridad final en todos los asuntos de fe y moral.

7. El Evangelio cree en un Dios eternamente existente en tres "personas": el Padre, el Hijo y el Espíritu Santo.

8. El Evangelio cree que el Señor Jesucristo fué engendrado por la obra y el poder del Espíritu Santo; que nació de la bienaventurada virgen María, y que es verdadero Dios y verdadero hombre.

9. El Evangelio cree que el ser humano fué creado a la imagen y semejanza de Dios; que pecó, y, por consiguiente, incurrió en la muerte, no sólo física, sino también espiritual, que presupone la separación de Dios; que todos los seres humanos nacen con una naturaleza pecaminosa y, en el caso de aquellos que llegan a la edad de la razón y responsabilidad propia, son pecadores en pensamiento, palabra y obra; que el ser humano, en estas condiciones desastrosas de perdición, es completa y absolutamente incapaz de hacer algo en favor de su propia salvación. El Evangelio recha-

RDO. RAMON MORALES VEGA

Pastorea la Iglesia Evangélica Unida de Yauco. Don Ramón es el tipo del obrero paciente, algo matemático, amigo leal y sincero de cada una de sus ovejas. Sus esfuerzos siempre se ven coronados por el éxito.

za en absoluto lo que, en algunas partes, se ha dado en llamar "la salvación por el carácter," es decir, que el hombre puede desarrollar sus dones naturales de bondad, amor, contentamiento, tolerancia, paciencia, etc., hasta desplazar el mal que mora en él y de este modo constituirse en apto para presentarse delante de Dios. Esta enseñanza es antibíblica y anticristiana y repugnante a la Palabra de Dios.

10. El Evangelio cree que el Señor Jesucristo murió por los pecados de la humanidad, de acuerdo a las enseñanzas de las Sagradas Escrituras, y como un sacrificio representativo y substitucional de cada ser humano y que, todo aquel que por medio de la fe, o confianza en él y en su obra, acepta ese sacrificio, queda justificado delante de Dios en virtud de la sangre, o la vida, derramada en el Calvario.

11. El Evangelio cree en la resurrección corporal y física del Señor Jesucristo de entre los muertos y que ascendió al cielo y que, actualmente, es el único Abogado Intercesor por nosotros.

12. El Evangelio cree que todo ser que, por medio de la fe o confianza, acepta al Señor Jesucristo como su Salvador personal, es "nacido de nuevo" por la operación del Espíritu Santo en la vida y constituído hijo de Dios por adopción y gracia.

13. El Evangelio cree que, por medio de la oración, el alma se pone en íntimo contacto y comunión con Dios por medio de la intervención e intercesión del Señor Jesús.

14. El Evangelio cree que la experiencia cristiana consiste en poseer el testimonio del Espíritu de Dios en el espíritu del hombre de que sus pecados han sido perdonados mediante la obra expiatoria de Cristo en el Calvario y de que, actualmente es un hijo de Dios y que, por consiguiente, tiene la seguridad de su salvación presente.

15. El Evangelio cree que el Señor Jesucristo fué y es una sola y misma persona, y no dos, como enseñan blasfemamente las herejías del Teosofismo y la "Ciencia Cristiana" (que no es ni "ciencia ni cristiana"). Los gnósticos del comienzo de nuestra era cristina, ya enseñaron estas herejías y temerarias blasfemias, engendradas por el "padre de la mentira," y el Nuevo Testamento nos da todo lo necesario para desbaratar las falacias y artimañas de estos sistemas producto de la soberbia humana.

16. El Evangelio cree que el ser humano es salvo solamente por la fe, o confianza en Cristo, no por buenas obras, ayunos, limosnas, penitencias, ni nada de lo que el hombre pueda dar, tener, hacer o saber. La salvación es un don gratuito de Dios y no se puede adquirir, comprar o permutar por medios humanos.

17. El Evangelio cree que, para obtener la salvación que mediante la muerte de Cristo en el Calvario el hombre puede adquirir, debe arrepentirse de sus pecados, confesarlos a Dios y aceptarlo, por medio de la fe, como un don inmerecido de la gracia de Dios, y que, una vez "salvado" o "nacido de nuevo," vivirá en adelante para hacer buenas obras; es decir, para llenar una vida de obediencia a la voluntad de Dios, de pureza y santidad.

18. El Evangelio cree solamente en dos estados eternos después de la muerte: el Cielo, para aquellos que, consciente o inconscientemente, han aceptado a Cristo como su Señor y Salvador personal, y el Infierno para aquellos que, voluntariamente, han rechazado la salvación por Dios mediante el Señor Jesucristo.

19. El Evangelio enseña que hay sólo dos sacramentos, instituídos por el Señor Jesús: el bautismo y la Santa Cena, o Comunión, o Eucaristía, etc.

20. El Evangelio enseña que la Iglesia es el cuerpo de Cristo; que todos los creyentes en él forman parte integrante de su cuerpo místico y que Jesucristo es la única cabeza de su Iglesia. Por consiguiente, rechaza como blasfema la enseñanza papista de que existe en la tierra un Vice-Regente de Dios o Papa quien, a final de cuentas y de acuerdo a la Palabra de Dios, es un pecador perdido como el resto de los mortales, quien no puede salvarse, a menos que acepte a Jesucristo como su Salvador personal.

21. El Evangelio rechaza como espurias y supersticiosas las enseñanzas que instituyen la adoración, e invocación de los santos, el purgatorio, la confesión auricular, la misa, las indulgencias, el celibato del clero, el papado, el culto de idioma extraño, la extrema unción, y mil otras cosas que la Iglesia de los Papas ha inventado y añadido en el curso de los siglos a las enseñanzas de Cristo, de María la madre de Jesús, de los apóstoles y de los cristianos de los primeros siglos de nuestra era.

22. El Evangelio de Cristo igualmente rechaza como espurias y antagónicas las enseñanzas de los pseudo sistemas religioso-filosóficos "modernos" llamados "Espiritismo," "Teosofismo" y "Ciencia Cristiana" (que no es ni "ciencia" ni es "cristiana"),—y que son tan viejos como el padre espiritual que los inventó y echó a rodar por el mundo,—que niegan la divinidad de Cristo; niegan que Jesús y Cristo sean la misma persona; niegan la personalidad de Dios y del ser humano; niegan la inmortalidad del alma y la reemplazan con la reencarnación; niegan que el cristianismo sea una religión revelada; niegan la realidad y el terrible poder del pecado, etc., y que muchos incautos, llamados "evangélicos," por no conocer lo que claramente enseña la Palabra de Dios, caen en sus trampas y redes. El Evangelio de Cristo no tiene nada que ver con éstos y otros "ismos" que son sola y exclusivamente el fruto de la soberbia y orgullo del corazón caído del ser humano.

Escepticismo Fanático

Por Miguel de Unamuno

Me dice usted que en la sociedad que le rodea observa cómo el esceptimismo se une a la superficialidad de espíritu. Es natural. Esos mocitos de veinticuatro años desengañados de la vida, ni saben lo que es vida ni cosa que lo valga. Y no pueden saberlo, porque jamás la emplearon en provecho ajeno.

No sé si usted habrá oído la historia de aquel sujeto que, desesperado de su vida, salió una noche dispuesto a pegarse un tiro. Cuando iba a realizar su fúnebre propósito lo asaltaron unos bandidos, y con intento de robarle lo amenazaron de muerte. Lo natural era que, puesto que iba a matarse, se dejara matar, pero no fué así, sino que se defendió, y defendiéndose, mató a uno de sus asaltantes. Y al encontrarse con que el conservar su vida le costó la vida a otro, sintió el valor de ella, comprada a tan caro precio, y renunció al suicidio.

Si esos mocitos desengañados de la vida hubieran comprado la suya con cualquier sacrificio, no serían escépticos.

Para ellos nadie vale nada; no hay mujer honrada ni hombre que no sea venal. No tienen más sentimiento dominante que el de la vanidad. Lo importante para ellos no es ser, sino parecer que son.

Pero hay algo más terrible, y es cuando esos mozos llegan a un escepticismo intolerante, fanático, agresivo, a un escepticismo dogmático en su antidogmatismo. He conocido escépticos de éstos, escépticos rabiosos. He conocido algunos que se ponían frenéticos cuando alguien afirmaba algo y ellos a su vez afirmaban que no puede afirmarse nada, lo cual es una afirmación como otra cualquiera. El **ignorabimus,** ignoraremos, es un dogma como otro dogma cualquiera, y ha nacido más que de la convicción, de la desesperación científica.

El **ignorabimus** de los agnósticos me parece el **lasciate ogni,** esperanza, que puso el Dante a la puerta de su infierno. La ciencia que está dentro de ese recinto sobre cuya puerta está escrito el **ignorabimus,** es una ciencia verdaderamente infernal por lo desesperada y desesperante.

No se fíe usted nunca de la aparente y fingida tolerancia de esos escépticos o agnósticos; somos mucho más tolerantes los que aparecemos dogmáticos y afirmativos.

El que dice sí, el que dice no pueden llegar a entenderse mejor que cualquiera de ellos con el que dice: "¿Y qué sé?" el cual no anda lejos de decir: "¿Y a mí qué se me da?"

Usted recuerda, sin duda, aquel famosísimo pasaje de los Hechos de los Apóstoles, cuando Pablo de Tarso predicó el Cristo ante el Areópago de Atenas, y aquellos tolerantes y finos agnósticos áticos le oyeron con calma hasta que llegó a hablar de la resurrección de los cuerpos, porque ya entonces no pudieron sufrirle. Era el término a su tolerancia agnóstica.

Es terrible, señor, verdaderamente terrible, la rabia saducea. Diríase que en el fondo se sienten desesperados por no poder creer ni poder siquiera querer creer, y cuando se encuentran ante uno que cree o quiere creer, se les desata la bolsa de la hiel de la desesperación. Lo suyo es algo demoníaco, ya que dicen que el demonio como no puede amar anda tratando de impedir que los hombres amen.

No crea usted que la peor intolerancia es la de los creyentes, no. Esta podrá tomar formas más agudas y aparentemente más brutales, pero en el fondo es más humana. La peor intolerancia es la intolerancia de eso que llaman razón. Las formas más despiadadas de represión de una creencia cualquiera, son las que se han empleado por los que no creían nada y usaban de las creencias ajenas no más que como de arma para otros fines. Razones de política y no de religión han hecho singularmente crueles las inquisiciones.

Pero hay otra inquisición mansa y sutil que si no mata con fuego o con calabozo, mata lentamente, con la proscripción social, con el mote de locura, con la burla.

EL EMBAJADOR DE DIOS

El emperador romano Trajano preguntó a un doctor judío, el rabino Josué: ¿Dónde esta tu Dios?

—Está en todas partes— contestó el judío.

—¿Pudieras mostrármelo?—prosiguió el emperador.

—Mi Dios no puede ser visto; ningún ojo mortal soportaría el resplandor de su gloria.

El emperador insistió en su petición.

—Pues bien—dijo el judío—puedo cuando menos mostrarte uno de sus embajadores.

Trajano consintió en verle. El rabino le suplicó que saliese; eran las doce del día, y el sol en su cenit brillaba con todo su esplendor.

—Alza los ojos y mira—dijo el judío señalando el sol—aquí tienes uno de los embajadores de mi Dios.

—Yo no puedo mirarlo—respondió el emperador;—su luz es demasiado deslumbradora.

—¡No puedes mirar de frente una de las criaturas de Dios—exclamó el rabino— y pretendes ver al mismo Creador!

El emperador quedó confuso, y no pidió ver más al Dios de los judíos.

SECCION POETICA

BIBLIA

Yo soy de los que leen la Biblia diariamente
En horas de dulce serenidad,
Y ha encontrado en sus páginas mi alma combatiente
Luz y ciencia y amor y vida y felicidad.

¡Cuántas bellas ideas, cuánta historia radiante
Cuánta iluminación interior!
En ella están las rutas que busca el caminante
De la vida, en ella el camino mejor.

El Nazareno pasa por sus páginas bellas
Con su dulce ideal de luz,
Leyéndolas se siente uno atraído por ellas
Hasta que termina el drama de la Cruz.
Allí la historia de Pablo, el apóstol magnético,
El brillante expositor,
El formidable dialéctico
Inspirado para su ardua labor.
En ella los salmos, esos cantos tan tiernos
Llenos de dulce alegría,
Y los proverbios, monumentos eternos
De honda sabiduría.
Yo leo las páginas de la Biblia, y hallo
Para mi vida alientos e inspiración,
Y leyéndolas callo
Y dejo que las goce el corazón.

Juan B. Huyke.

"TE OLVIDASTE DE CRISTO"

Conociste de Cristo el amor y ternura,
En sus brazos hallaste solaz y asilo fiel,
En tu alma reflejóse una sin par blancura,
La pureza de todo el que le sigue a El.

Amistad fraternal dondequiera encontrabas,
Pues Cristo dirigía tus pasos hacia el bien;
Tus penas y tristezas siempre El mitigaba,
Quitaba tus angustias, aumentaba tu fe.

La vida del cristiano siempre es bendecida
Aún cuando las pruebas incontables serán,
Si a sucumbir ya vamos, Cristo es nuestra vida,
Y su fuerza y su gracia siempre nos bastarán.

¿Por qué te has olvidado de tu mejor amigo?
¿Por qué la espalda has vuelto al Cristo de piedad?
¿No sientes que en tu alma algo tú has perdido?
¿No has echado de menos al Cristo de bondad?

Los goces de este mundo no son muy duraderos,
Envueltos en peligros siempre se encontrarán,
Los amigos, no siempre han de ser verdaderos,
Y a veces en la prueba solos nos dejarán.

Pero, Cristo es eterno; Cristo perdona siempre;
Su vida es un ejemplo de amor y compasión,
Si a El vamos humildes, de nuestro error conscientes,
Es seguro que hallamos su bendito perdón.

Clemencia Alicea Pérez.

EL TRONO Y LA CRUZ

Siempre el trono raquítico y protervo
Al excelso martirio ha escarnecido,
Como ha mirado con desdén el cuervo
Al cóndor entre nubes remecido.

Florencia a Dante de su gremio aparta;
A Catón befa y escarnece Roma;
¡Y cuando Atenas piensa, y lucha Esparta,
El impuro festín canta Sodoma!

Tal nuestro mundo es, tal es la suerte
Que al sabio "loco" en su demencia nombra.
¡Al que da vida arrójalo a la muerte!
¡Al que da luz arrójalo a la sombra!

Mas sed de los que luchan y meditan,
Y consuelan y lloran en secreto.
¡Pensad, si las tormentas os agitan,
En Sócrates, Esquilo y Epicteto!

Pensad que un mismo día absorto ha visto
Alzarse dos figuras el Imperio:
Una sobre el cadalso: ¡la de Cristo!
Otra en el solio real: ¡la de Tiberio!

¡Al lado de poder se alza la idea!
Frente al tirano, el mártir solitario;
Y junto al lauro de oro de Caprea,
¡La corona de espinas del Calvario!

Víctor Hugo.

SE SIEMPRE UN SEMBRADOR

Si quieres que tu patria se levante
Altiva y poderosa cual gigante,
Empieza la labor edificante
De ser un sembrador.

Del amor y la ciencia toma grano
Que sea el más hermoso, el más lozano,
Y camina hacia el campo, buen hermano,
Y empieza tu labor.....

Diríjete hacia el campo de la infancia
Donde todo es pureza y es fragancia,
Y amoroso sobre él, tu grano escancia
Y lucha con ardor.

Y aunque veas con dolor sangrar tu planta,
Prosigue tu labor, que es noble y santa
Y en medio de tu pena siempre canta
Y olvida tu dolor.....

Si quieres que la patria te dé nombre,
Ten siempre por divisa,—y no te asombre,—
Que aquel que educa al niño forma al hombre.
¡Sé siempre un sembrador!

J. Raúl Aguilar.

LA HISTORIA DE BAMBU

Una Parábola por B. E. Newcombe.

En las colinas del distrito de Kucheng, (China), los árboles más valiosos están marcados con el nombre de su amo.

Una manera muy común de traer el agua de los manantiales desde las montañas hasta las aldeas, es en canales hechos de bambú, unidos unos con otros.

En una espléndida ladera de colina se levantaba entre otros muchos un árbol hermosísimo, un bambú; su tallo obscuro y brillante, sus ramas semejantes a las plumas se estremecían ligeramente al contacto de la brisa vespertina.

Mientras lo admirábamos, nos dimos cuenta del rozar de las hojas y un suave murmullo se podía oír con claridad. Me crees hermoso, admiras mi alto tallo y graciosas ramas, pero no tengo nada de qué jactarme.

Todo lo que tengo lo debo al amoroso cuidado de mi amo.

Fué él que me plantó aquí, en esta fértil colina, donde mis raíces alcanzan muy hondo, y morando en manantiales secretos y bebiendo continuamente de su agua viva, recibo alimento, frescor, belleza y fuerza en todo mi ser.

¿Ves esos árboles a un lado tan míseros y secos que están?

Sus raíces todavía no han alcanzado el manantial de vida.

Desde que encontré esas aguas no me ha faltado nada.

¿Observas esos grabados en mi tallo? Acércate y mira bien, están esculpidos en mi propio ser. El proceso fué penoso. En aquellos momentos me preguntaba por qué tenía que sufrir, pero era la mano de mi amo que usaba el cuchillo, y cuando el trabajo hubo terminado, con un suspiro de inexplicable gozo, reconocí que lo que había grabado en mi tallo era su propio nombre.

Entonces supe, sin temor o dudas, que me amaba, me apreciaba, y quería que todo el mundo supiera que pertenecía a él.

Debo enorgullecerme de tener tal amo.

Mientras que el árbol nos hablaba de su amo, volvimos el rostro a un lado y he aquí el amo mismo estaba allí. Miraba amorosamente el árbol y su mano sostenía un hacha afilada.

Te necesito, dijo. ¿Estás dispuesto a entregarte a mí?

Amo mío, contestó el árbol, Soy todo tuyo, pero, ¿de qué puedo servirte?

Te necesito, dijo el amo, para llevar mi agua viva a lugares áridos, secos, donde no la hay.

Pero ¿cómo puedo hacer esto?

Puedo morar en los manantiales y chuparlos para alimentarme.

Puedo extender mis brazos al cielo y beber, refrescarme, con tus lluvias, crecer fuerte y hermosearme.

Regocijarme en mis fuerzas y hermosura al proclamar a todos cuán buen amo eres tú.

Pero, ¿cómo puedo darle agua a otro?

Bebo sólo lo necesario para alimentarme.

¿Qué tengo yo para dar a otro?

La voz del amo se volvió maravillosamente tierna, mientras contestaba: Te puedo usar si estás dispuesto.

Me vería obligado a cortarte y podar tus bellas ramas dejándote desnudo; te arrancaría lejos de aquí, de tu hogar feliz, y te llevaría a una colina solitaria, entre yerbas y espinas, donde no habría quien te alabara y admirara.

Sí, volvería a usar el cuchillo que te causa tanto dolor: cortaría una a una esas barreras en tu corazón hasta que hubiera libre paso al agua viva que pasará por ti.

¿Dices que morirás? Sí, árbol mío, morirás, pero mi agua de vida saldrá libremente, constantemente de ti.

Tu belleza, terminará; por lo tanto, nadie más te mirará y alabará tu gracia y frescor, pero muchos, muchos se detendrán a beber en la corriente de agua viva que les brindes libremente.

Quizás ni un solo pensamiento será para ti, es verdad, pero bendecirán al amo que les dió esta agua que correrá por tí. ¿Estás dispuesto a esto, árbol mío?

Contuve la respiración para oír lo que sería la respuesta.

Amo, todo lo que tengo y soy me lo has dado tú.

Si en verdad me necesitas, entonces contento y dispuesto daré mi vida por ti. Si sólo con mi muerte es posible llevar el agua viva a otros, consiento en morir. Tómame y úsame como desees.

Y la cara del amo se volvió más tierna, y cogiendo el hacha afilada, dió algunos golpes y derribó el árbol a tierra. No se rebeló, sino cedía a cada golpe diciendo suavemente:

Hágase tu voluntad, amo mío.

El amo continuó hasta que sus ramas yacían esparcidas por el suelo y la gloriosa majestad de su gracia había desaparecido por completo.

Sólo quedaba el tronco desnudo, pero la luz en el rostro del amo se acentuaba mientras ponía el tronco en sus hombros y se alejaba oyendo los suspiros de sus compañeros.

Llegando a un lugar solitario y asolado hizo alto, y otra vez tomó el hacha cruel hundiéndola de un golpe en el corazón del árbol.

Tenía que hacer un canal para que el agua corriera, y tan sólo despedazando aquel corazón podía correr sin obstáculo hacia los áridos lugares.

Sin embargo, el árbol no murmuró sino que susurró suavemente: Hágase tu voluntad.

Así el amo con amor en su corazón y piedad en el rostro siguió su traba-

TEMPLO DE FAJARDO

de la Iglesia Evangélica Unida de Puerto Rico, que alberga una congregación nutrida y consagrada. Atiende a la obra el muy activo y dinámico compañero Rdo. Manuel G. Mattos.

jo penoso sin ceder. El hacha seguía trabajando hasta que el tronco se convirtió en canal de extremo a extremo.

Entonces lo levantó suavemente llevándolo a un lugar solitario donde un manantial surgía. Allí lo puso hasta que el agua corría por su corazón suavemente, desbordándose, corriendo sin cesar. Y el amo sonrió satisfecho.

Entonces el amo fué a buscar más bambúes. Algunos se resistieron, otros se quejaban de dolor, pero muchos consintieron diciendo: Amo, lo que quieras que sea seré.

Trayéndolos a la orilla de la montaña empezó su tarea de unirlos, unirlos hasta que la corriente se hizo larga, interminable, hasta que al fin alcanzó la aldea árida y seca; y caminantes, mujeres, hombres, niños, bebieron, bebieron, y apresurándose a dar las buenas nuevas gritaban: ¡Por fin tenemos agua, la sed ha terminado!

Vengan, corran a beber, y el amo vió y en su corazón había contentamiento.

El amo entonces preguntó: Arbol mío, ¿te pesa tu soledad y sufrimiento? ¿Era el precio muy alto para dar el agua viva al mundo? y el árbol contestó: Amo, ¡no, mil veces no! Si tuviera diez mil vidas, las daría todas por ti, sabiendo que así contribuiría a tu felicidad.

María E. Osuma, traductora.
Caracas, Venezuela.

BIBLIOGRAFIA

El Carácter del Protestantismo

(Libro escrito por Carlos Heim, Librería "La Aurora," 1939. Traducido directamente del alemán por Manuel Gutiérrez Marín.)

El pensador alemán Carlos Heim pronunció una serie de conferencias ante los estudiantes de todas las facultades de la Universidad en Tubinga. Esta serie de conferencias toman en cuenta los resultados obtenidos por la investigación sobre Lutero, nuevamente iniciada por Carlos Holl, así como también el análisis religioso-histórico del catolicismo llevado a cabo por Federico Heiler, y asímismo, las nuevas reflexiones dogmáticas sobre el carácter del protestantismo, reflexiones de que Federico Gogarten y Emilio Brunner son precursores.

Carlos Heim medita sobre el encanto de la Iglesia Católica. El encanto de la Iglesia Católica, de acuerdo con Heim, "radica en la complejidad de la ceremonia, en su organización y el lujo que la iglesia presenta." El autor presenta el hambre de eternidad que acucia al hombre pensante: "Todos estamos hambrientos a consecuencia de tantas décadas de observaciones, experimentos y cálculos científicos; estamos hambrientos de tanto bucear en documentos y fuentes, medio asfixiados entre el polvo de las bibliotecas; de tanto zahondar, en busca de los restos fósiles de un pasado fenecido y de una época filosófica que se consumió en la mera teoría del conocimiento de causas y en trabajos filológicos sobre Kant." La Iglesia Católica tiene también un alma. Carlos Heim, al enjuiciar a la Iglesia Católica rinde justicia al encanto que esa Iglesia ejerce sobre el espíritu humano. ¿Por qué, a pesar de ese encanto, el pensador Heim prefiere permanecer fuera de la Iglesia?

En el capítulo II, "La Causa del Cisma," el pensador Heim, a la luz de las investigaciones sobre Lutero, nos adentra en la verdadera causa del cisma. Fué la rebelión de la conciencia religiosa de la época. "El protestantismo no depende de la persona de Lutero." Wiclif, Huss, Juan Sachs. Alberto Durero, Ulrico Von Hutten, representan la rebelión de la conciencia religiosa. La causa del cisma fué la siguiente: "Una cuestión de conciencia, cuya única solución ha de ser solventada a solas entre Dios y el alma, ha sido convertida por una potencia extranjera en un campo de explotación; se ha aprovechado el temor de nuestra conciencia para beneficiarse y proveerse de dinero que se exporta al extranjero."

En el capítulo III, "Tú eres Pedro, y sobre esta roca edificaré mi Iglesia," Carlos Heim niega el razonamiento sobre el cual se basa la alegación del papado de Pedro. "Cristo es la piedra angular y los profetas y los apóstoles son las piedras labradas de los cimientos." "El apóstol Pedro fué el primero de aquellos hombres-columnas que habían de sostener la Iglesia. Sólo aquellos hombres columnas del primer siglo pueden llamarse apóstoles; no hay pues sucesión apostólica, porque los poderes divinos no son hereditarios, el apostolado divino y la misión celestial van adheridos a la persona que los recibe." La Iglesia fundada por Cristo y los apóstoles "es la iglesia del espíritu, cuyos sinceros adoradores no adoran a Dios ni en Jerusalén, ni en Corazín, ni en Roma, ni en Lourdes, sino en espíritu y en verdad."

En el capítulo IV, "El Concepto Católico y el Concepto Protestante de Cristo," el autor presenta "la actitud de la conciencia católica y la conciencia protestante frente a Cristo." "Cada siglo de la historia de la Iglesia atestigua que frente a la figura de Cristo presentada por la Iglesia surgió el otro Cristo, la persona solitaria del siervo del Evangelio, el Cristo que es imposible abandonar, una vez se le haya contemplado en su pobreza. En la Edad Media se hizo sentir de continuo el anhelo de abandonar el poder y la pompa de la Iglesia papal para retornar a la pobreza del Jesús histórico. El Cristo del Protestantismo debe ser el Cristo histórico y no el Cristo rodeado de poder y gloria mundana.

En el capítulo V titulado "Los dos caminos opuestos para ir a Dios," Carlos Heim presenta las dos posiciones: El Catolicismo sostiene que el cambio decisivo se llevará a cabo al fin del mundo. El Protestantismo postula la historia universal hasta su fin, una continuación de la pasión de Cristo. "La Iglesia Católica es el Estado de Dios, el reino de Cristo del que éste tomó posesión cuando resucitó de entre los muertos." "El camino recto para ir a Dios es en la soledad más profunda." Todo acto del pensar y del comprender se realiza en la soledad más profunda. "Al pasar por el espíritu y la conciencia, el camino que conduce a Dios, el hallar a Dios será, por consiguiente, siempre un acto del espíritu realizado a solas, algo, en fin, que tiene lugar entre Dios y mi conciencia." "Sólo la conciencia atemorizada hallará a Dios."

Capítulo VI. "La Adoración de Dios en espíritu y en Verdad." El Protestantismo sostiene que el alma del creyente a solas con Dios, en plena lucidez mental, no debe ser interrumpida por ninguna fuerza externa, ya sea ministro, sacerdote o iglesia. El Protestantismo es la rebeldía de la conciencia individual frente al intento de monopolizar la intimidad del alma. El alma protestante es solitaria en su relación con Dios. Dios quiere una adoración espontánea. El servicio prestado a la fuerza no agrada a Dios. El alma atemorizada se encuentra desesperada ante Dios; y, es entonces, cuando la reconciliación no se hará esperar.

"La fe es la presencia de Cristo en las tinieblas del corazón de todo hombre desesperado de sí mismo."

Cristo es el Mediador en el pleito entre Dios y el hombre. Cristo no delega la mediación en nadie. Cristo no permite que nadie, ni individuo, ni organización, usurpe el privilegio de mediar entre Dios y el hombre. Los sacerdotes y ministros son mensajeros y no mediadores. En este sentido "la Iglesia Católica o Protestante" es un grupo de mensajeros. El sacerdocio queda abolido en el Protestantismo. El único sacerdote es Cristo.

Raíz del Protestantismo: Carlos Heim radica el origen del Protestantismo en la Profecía. El Protestantismo es la lucha por librar la conciencia de manos del sacerdote, el cual

(Sigue en la página 17, Col. 3.)

HOGAR Y NIÑEZ

LOS NIÑOS

Los niños son como el sol: por donde quiera que penetran llevan la irradiación de la luz.

El sol ilumina la naturaleza; los niños iluminan el hogar.

Dondequiera que se presenta un niño esplende una aurora que saluda al día, va el niño al porvenir.

Los niños son brisas de primavera impregnadas de perfumes.

Los niños son diáfanas y blancas nubes que transportan al cielo.

LA MUJER CRISTIANA EN EL HOGAR

(Dedicado a la Sra. Carmen Soto.)

¡Cuán hermosa es la tarea que Dios ha puesto en nuestras manos! Como mujeres, estamos llamadas a embellecer nuestros hogares y a hacer de ellos un sitio atractivo y agradable para aquellos que con nosotros conviven.

Muchas veces he pensado en la gran responsabilidad que pesa sobre nuestros hombros. De nosotras depende en gran parte el progreso de la humanidad, ya que en nuestras manos está el educar los niños en todo lo que tienda a desarrollar su carácter, de manera que sean hombres y mujeres útiles en el futuro.

Como mujeres cristianas, hemos de resolver nuestros problemas en el hogar siempre buscando la dirección de nuestro Dios; y haciéndolo así, sin duda alguna saldremos victoriosas en todo lo que emprendamos.

La paciencia es uno de los factores más importantes en el hogar, y por medio de ella contribuímos a aumentar la felicidad de los seres que nos rodean. Las casadas y las que no lo son, también han de ser pacientes tanto con sus maridos como con los que están a su alrededor, compartiendo así las dulces alegrías de la vida.

¡Oh, cuánto amo el hogar, y cuánto me deleita estar en él! Para mí no hay mayor alegría que pasar largas horas afanada en los quehaceres del hogar, haciendo aquello que tienda a engrandecerlo y mostrarlo agradable a la vista de familiares y particulares.

Doy gracias a Dios por haberme concedido tan inmerecida dicha y tan hermosa tarea, y también doy gracias a El por haber puesto en mis manos la preciosa responsabilidad de velar por hermanos menores a los cuales amo de manera entrañable.

Hagamos, pues, de nuestros hogares un paraíso en donde reine la armonía, y seamos generosos con aquellos que menos afortunados que nosotros no pueden gozar de la incomparable dicha que brinda el hogar.

Carmen Gastón.

"BORRADOS"

Cierto comerciante había tenido mucho éxito en los negocios, hallándose en buena posición. Su madre, mujer piadosa, le había enseñado con fidelidad las verdades de la Santa Palabra de Dios. Mas, al llegar a la virilidad y separarse de su hogar, se asoció con personas que desmentían la veracidad de las Escrituras, es decir, incrédulos. Adoptó sus ideas y llegó a ser uno de ellos. Ya no iba a la iglesia, y en su hogar no había lugar para la Biblia. Su único hijito, Teodoro, era muy inteligente y amado.

—Una tarde—relata él mismo,—cuando regresé a casa, Teodoro hallábase recostado en la cama medio desvestido. Mi esposa y yo nos encontrábamos en la habitación contigua, al calor del fuego. Me había estado contando precisamente como nuestro niño se había conducido mal ese día y que había que castigarlo. El silencio que continuó fué interrumpido por el llanto en voz alta de Teodoro. Fuí a verle y le pregunté qué le pasaba.

—No quiero que esté allí, papá; no quiero que esté allí.

—¿Qué, hijo mío? ¿Qué?"

—Papá, yo no quiero que los ángeles escriban en el Libro de Dios todas las cosas malas que hice hoy. No quiero que estén allí. Quisiera que se pudieran borrar.—Y muy afligido, rompió a llorar nuevamente.

¿Qué hacer? ¿Dejarle abandonado? La tristeza le quebrantaba el corazón; era imposible. En las enseñanzas incrédulas no había ayuda para este caso, ni siquiera un consuelo, de manera que tuve que acudir a las enseñanzas bíblicas de mi querida madre.

—Bueno, no necesitas llorar, si quieres, todo puede ser borrado.

—¿Cómo papá?—preguntó.

—Pues, ponte de rodillas, y le pides a Dios que lo borre por el amor de Jesucristo, y lo hará.

No fué necesario decírselo dos veces. Saltó de la cama e inmediatamente se puso de rodillas. Quedó en silencio por unos instantes; pero luego levantó la cabeza y me dijo:

—Papá, ¿estás seguro que está todo borrado?

Entonces, a pesar de mi incredulidad, me ví obligado a decirle:

—Pues sí, mi hijo, la Biblia lo dice. Si de veras estás triste por haber sido malo y le pediste de todo corazón a Dios que te perdone, por amor de Cristo, El lo hace.

Una sonrisa de satisfacción pasó por su rostro al preguntar:

—Papá, y ¿con qué lo borran los ángeles?

Y, nuevamente, haciendo a un lado mi incredulidad, le respondí:

—Con la preciosa sangre de Cristo.

Entonces se quedó dormido.

Al entrar en nuestra habitación y relatarle lo sucedido a mi esposa, ambos nos conmovimos. Llorábamos como niños, y juntos nos arrodillamos y le pedimos a Dios que perdonara nuestros pecados y nos hiciera sus hijos.

"Sin derramamiento de sangre, no hay remisión." Hebreos 9:22. "Yo deshice como a nube tus rebeliones." Isaías 44:22. —Escogido.

UNA PARABOLA

Un caballero muy rico tenía un precioso pájaro metido en una jaula. Lo cuidaba muy bien y le daba todos los alimentos que necesitaba.

Pero he aquí que apenas el amo se retiraba, venía un ratón y se metía por los alambres a morder al pájaro y a robarle el alimento. El pájaro luchaba con el ratón, pero sus fuerzas eran muy débiles, y flaqueaba de tal manera, que se veía obligado a chillar para que el amo acudiera a favorecerlo.

Venía el amo, el ratón se iba, y el pájaro quedaba tranquilo. Pero un día el pájaro no llamó a su amo y el ratón se apoderó de él y lo mató.

¿Comprendéis, queridos lectores?

El amo es Dios; la jaula es nuestro cuerpo; el pájaro es el alma; el alimento es la fe en Cristo, el llamamiento es la oración, y el ratón es Satanás que a cada momento nos tienta, pero si llamamos a nuestro amo Dios no seremos vencidos por las tentaciones.

Llamemos a cada momento a nuestro Dios y el enemigo no se apoderará del pájaro o alma. (1ª Pedro 5:8.)

Nuestras fuerzas son muy flacas,
cristianos, para luchar,
pero con Cristo podemos
del enemigo triunfar.

MISCELANEAS

RECOMENDACIONES
a los Directores de Sesiones de Verano

(Nota: Hemos recibido el siguiente trabajo, el cual publicamos tal como viene.)

Tenemos entendido que los retiros de verano que se vienen celebrando todos los años son con el objetivo de darse a conocer la juventud de todos los pueblos lo mismo que se aprovecha la oportunidad, para adquirir mayores conocimientos religiosos que ayuden a la obra del evangelio. También provoca la iniciación de una amistad íntima que nos una en los lazos de amor fraternal y la confianza de una hermandad pura donde hagan juego los ideales de nuestra iglesia cristiana.

Pero ninguno de estos factores se harán realidad si en estos institutos de verano se usa una disciplina demasiado extremada que provoque en la juventud un aislamiento en su vida libre pensadora y en sus derechos de libertad individual, cobijados y alentados por los sentimientos infiltrados en sus corazones como creyentes en los ideales de rendición predicados por nuestro sabio maestro Jesús y llevados a la realidad por las congregaciones de los santos por medio de la fe en El.

La psicología cristiana es clara en la aplicación de sanciones disciplinarias. Esta nunca tiende a invadir el terreno de los derechos individuales que por regla natural son propios del temperamento de un ser humano. La psicología cristiana generalmente tiende a formar un nuevo concepto en el creyente de la vida que debe permanecer dentro de los factores amor, tolerancia y el respeto al derecho de los demás.

La disciplina muy extremada tiende a destruir todos estos valores positivos en la vida psicológica del cristiano. La exageración en la disciplina crea el fenómeno de la duda en los demás, raya en fanatismo; este último destruye la verdadera esencia del cristianismo, porque tiende a individualizar los sagrados ideales del sentimiento religioso, dentro de la lógica. Esto trae como consecuencia la negación de la fraternidad y el menoscabo a la libertad de acción en las creencias de los demás hermanos.

Para terminar yo recomiendo respetuosamente a los Directores de estos institutos de verano de la juventud cristiana, que tomen un poco más de precaución al actuar en asuntos disciplinarios. Un fallo en estas actuaciones puede destruir la nueva vida de un joven, dejando huérfana la obra de emancipación espiritual en elementos que pueden ayudar a reconstruir la vida moral y espiritual de un pueblo dentro de las normas libres de la cultura y la democracia.

Miguel Oxíos.

Director de Instrucción Científica de los Concilios de la Juventud Temperante de Puerto Rico.

EL DR. HUFFMAN ESCRIBE

Por creerlos interesantes, transcribimos los párrafos siguientes de una carta que hemos recibido de nuestro distinguido hermano y compañero, el Dr. N. H. Huffman, con residencia ahora en la Universidad de Kansas, Lawrence, Kansas. Van en seguida:

"Recibí dos números del periódico en la ciudad de México, los cuales, después de leerlos, los entregué al Rdo. Agustín Arenales. Hallé a este hermano quebrantado de salud y guardando cama, pero siempre confiado en la bondad y la misericordia de Dios. Me encargó que saludara en su nombre a todos los amigos en Puerto Rico y en Santo Domingo.

"Tuve el placer de visitar varias iglesias evangélicas en México. Invariablemente encontré reuniones muy nutridas. Al efecto, aunque muy amplios los salones, apenas daban cabida a los fieles que concurrían a los servicios. Muy favorables fueron las impresiones recibidas de la obra y de los ministros evangélicos en esa capital.

"Es motivo de íntima satisfacción encontrarnos, mi hija y su servidor, nuevamente establecidos en Lawrence a la sombra de la Universidad. Nos ponemos a las órdenes de usted.

"En espera de recibir oportunamente la revista para estar al día del movimiento evangélico en Puerto Rico,

"Quedo de usted, atento y S. S.,

Nathan H. Huffman."

VOZ DE ALIENTO

Cumanayagua, julio 24, 1940.

Sr. M. E. Martínez,
Director de P. R. E.,
Ponce, P. R.

Muy estimado amigo y hermano:

Leí el soberbio Editorial suyo, titulado, "Un Año Más," de la revista del día 10 de los corrientes.

Expone usted en él verdades de mucho peso. Todo lo que usted dice del estado moral de Puerto Rico, se puede decir de Cuba, tal vez con un poquito de mayor gravedad por acá.

Bueno, pero hay que seguir luchando en este mundo de maldad y pecado.

La única salvación del pueblo está en el Evangelio; es decir, en Cristo, aceptado con sinceridad y fe.

"Puerto Rico Evangélico," ya lleva 28 años de labor en ese sentido de difundir las doctrinas de Cristo. Más de un cuarto de siglo; ha realizado una gran labor.

¡Ojalá que tuviéramos muchas publicaciones por el estilo de "Puerto Rico Evangélico"!

De usted fraternalmente,

A. Pereira Alves.

Nuevos Evangélicos

El día 14 de agosto, 1940, nació en Ponce el niño Juan Ramón, hijo de nuestros estimados hermanos Sr. Juan Ramón Pérez y Sra. Cándida A. de Pérez, ambos miembros de la Primera Iglesia Bautista de esta ciudad.

El día 24 de agosto, 1940, nació en San Germán el niño Aldo William, hijo de nuestros apreciados amigos Sr. C. A. Leker y Sra. Pura Platti de Leker, del Instituto Politécnico.

Felicitamos a estos padres por las bendiciones recibidas y pedimos a Dios las más ricas bendiciones sobre los infantes recién nacidos.

PERSONALES

El amado compañero Rdo. Francisco Ortiz, pastor de la Iglesia Bautista de la Playa de Ponce, ha sufrido últimamente un agudo ataque de parálisis que lo ha obligado a guardar cama. Lamentamos hondamente el percance, y suplicamos al buen Padre Celestial devuelva cuanto antes la salud al muy querido hermano don Paco.

El Rdo. Jorge Rivera, pastor metodista, ha sido trasladado de Guayama a Utuado por motivos de salud. El compañero Rivera se pone a las órdenes de sus hermanos y amigos en su nueva residencia.

El Rdo. José Espada Marrero, también pastor metodista, se ha hecho cargo del pastorado de la Iglesia de la Playa de Ponce, en sustitución del Rdo. Juan Hernández Vallé, quien pasó a la Iglesia de San Juan en calidad de ayudante del Dr. Campbell.

NOTICIAS DE LAS IGLESIAS

DISCIPULOS DE CRISTO

GUAYNABO

Cumpleaños.—En medio de un ambiente de animación se reunió la iglesia en la noche del día 3 de agosto para celebrar el cumpleaños de nuestro pastor. Después de un solemne servicio devocional pasamos al salón de actos donde tratamos de hacer cuanto pudimos para que nuestro pastor, Rdo. Esteban Hernández, pasara unos momentos de alegría y esparcimiento. Recibió algunos presentes, los que no lo hicieron sentir tan feliz como saber que su iglesia le ama y aprecia. Que Dios le bendiga y dé muchos años más de vida para que le sirva.

Necrología.—Nuestro hermano don Modesto Santiago pasa por la pena de perder a su buena mamá. Después de algunos meses de penosa enfermedad entregó su alma al Señor el día 18 de agosto a las 2 P. M. Todos los que conocieron a doña Juana saben cómo ella supo testificar el nombre del Señor Jesús. La iglesia de Dios en el mundo pierde uno de sus miembros más fieles, pero el cielo gana uno más que se unirá al coro celestial a alabar al Rey de reyes y Señor de señores. Su entierro fué una manifestación imponente de la simpatía y el aprecio de que ella gozó en su pueblo. Los funerales estuvieron dirigidos por los Rdos. Esteban Hernández e Isidro Díaz López. Nuestro más sentido pésame al hermano Modesto Santiago y demás familiares. "Estimada es en los ojos de Jehová la muerte de los santos." Salmo 116: 15.

Carmen Solís.

IGLESIA EVANGELICA UNIDA DE PUERTO RICO

PEÑUELAS

Los cambios pastorales efectuados últimamente por el Concilio de nuestra misión, han dejado entre nosotros profundas emociones de gozo y de tristeza. Tristeza motivada por la despedida del que durante siete años fué nuestro activo pastor, Rdo. Domingo Franceschi, quien pasó a hacerse cargo del trabajo pastoral en Sabanetas. Alegría por la llegada de nuestro nuevo pastor, Rdo. Antolín Castillo, a quien ya conocíamos por haber realizado en este campo una fructífera labor en su primera temporada pastoral entre nosotros. La iglesia ha brindado a su nuevo pastor una cariñosa bienvenida, ofreciéndole toda clase de cooperación.

La Junta Prudencial se reunió últimamente en sesión extraordinaria, y después de considerar varios aspectos de la obra en este campo misionero, se trazaron planes para llevar adelante la obra que de manera entusiasta venía realizando el Rdo. Franceschi. En esta sesión de la Junta fueron nombrados los siguientes oficiales: Diáconos, Pedro J. Arroyo y Moisés Castillo. Diaconisa, Srta. Palmira Moris. Secretario Corresponsal, Julio Rodríguez. Encargado de la Escuela Bíblica en Barrio Cuevas, el joven Valeriano Santiago.

Después de una corta temporada trabajando como pastor ayudante en esta iglesia, el joven Tomás Rodríguez, de Guayanilla, ha vuelto al Seminario para reanudar sus estudios preparándose para continuar laborando en el establecimiento del Reino en nuestra Isla.

Julio Rodríguez, Corresp.

Tallaboa: En la noche del día 13 de agosto, fecha inolvidable para todos los que comprendemos la necesidad y la importancia de la sociedad de damas en una iglesia evangélica, y en medio de un ambiente de verdadera solemnidad, celebróse en la residencia de nuestro activo pastor, Sr. Ismael Castillo, una organización que será conocida como "Fraternidad de Damas Evangélicas," bajo la hábil dirección de su consagrada esposa, doña Ada R. de Castillo. Este acto resultó muy lucido y hubo una gran concurrencia.

Nos hemos propuesto ser más fieles, más serviciales, más consagradas y más consecuentes para con el Señor, a fin de merecer mejor los favores de Dios.

Quedó constituída la directiva en la forma siguiente: Presidenta: Sra. Ada R. de Castillo; vicepresidenta, Srta. Sarita Pérez; secretaria, Srta. Elena Morales; tesorera, Srta. Minina Bauzá. "Todo por nuestro Rey Jesús" fué el lema adoptado para esta sociedad.

Todas ya estamos trabajando con gran entusiasmo, y contamos ya con la cooperación de todos los miembros para levantar la Iglesia de Tallaboa y para traer nuevas almas al Señor a través de sus servicios en los hogares y la propagación del evangelio de diversas formas, siendo esta una de sus actividades más importantes.

Reina gran interés y se ha notado bastante progreso en nuestra obra. Gracias al Señor.

Elena Morales.
Secretaria.

YAUCO

Aniversario.—El día 16 de agosto celebró esta iglesia su aniversario con entusiasmo desbordante. Toda la semana fué dedicada a actividades especiales con magníficos resultados. El servicio que estuvo a cargo de la Iglesia Bautista resultó inspirador. Los compañeros Adolfo Camacho, Erasmo Seda y Secundino Rodríguez nos predicaron mensajes muy saludables.

El día del aniversario fué un acontecimiento singular. Más de quinientas personas llenaron nuestro templo. Además de la cooperación que nos prestó durante toda la semana la Iglesia Bautista de este pueblo, nos prestaron su cooperación entusiasta las iglesias de Guayanilla, Ponce (Calle Marina), Presbiteriana de Ensenada y Rubias. El mensaje lo presentó el Rdo. Buenaventura Angulo, ministro en Guayanilla. Disertó sobre el tema: "La Iglesia frente a un mundo apóstata." Dejó una agradable impresión en la concurrencia. Nuestras gracias para todos los que de alguna manera cooperaron a nuestra fiesta de aniversario.

Rdo. Edwin Rodríguez.—Este compañero, ministro de la Iglesia Evangélica Española de Nueva York, estando de vacaciones en la residencia de sus padres en esta localidad, nos predicó el domingo 18 de agosto. Con palabra sencilla y espiritual mantuvo atenta a la congregación por más de una hora. A pesar de lo avanzado de la hora se veía el entusiasmo por seguirle escuchando. Damos las gracias al hermano Rodríguez y le deseamos una feliz estadía en su pueblo natal.

Corresponsal especial.

SANTURCE

El domingo 18 de agosto tuvo efecto el otorgamiento de diplomas y medallas de la clase dirigida por la Sra. Rafaela de Quintana, de esta Escuela Bíblica. Fué un ceremonial sencillo en el que tomaron parte las alumnas de la clase de la Sra. Quintana, el pastor de nuestra Iglesia, Rdo. Eduardo Bibiloni, y otros oficiales de la Escuela Bíblica. Correspondió la medalla de honor a la niña Míriam Rodríguez, promedio más alto de la clase.

Se inauguró también el coro de la

Escuela Bíblica, organizado por la Sra. Quintana, y compuesto por niñas de su clase.

Felicitamos sinceramente a la Sra. Rafaela de Quintana por la labor tan fructífera que ha realizado con la cooperación de sus discípulos.

Eugenio Veiga.
Sec. de la Escuela Bíblica.

SANTA ISABEL

Nuestra tropa de Scouts dirigida por el Scoutmaster, Sr. Carlos Díaz y por el consejero Prof. Laporte, llevó a cabo una excursión a la parte oriental de la Isla el martes 20 de agosto. Vinieron nuestros muchachos con las más gratas impresiones y el profundo agradecimiento por las atenciones de que fueron objeto en el hogar de los esposos Mohler, de Humacao, y también del Rdo. Plácido Vázquez con su iglesia y autoridades de Ceiba, por la galante y cordial recepción que les tributaron.

Vayan también nuestras gracias para el director escolar, Sr. Meléndez, por habernos cedido la guagua escolar.

El miércoles 21 de agosto asistimos al barrio de Jauca para participar en el enlace matrimonial de nuestra hermana Victoria Lluveras con el caballero Gerónimo García, boda efectuada en el hogar de nuestros hermanos Inocencio Torres y su esposa Epifania Fontánez, de nuestra iglesia. Una inmensa concurrencia participó en aquel derroche de alegría espiritual y de fraternidad cristiana, mientras los esposos Torres obsequiaban a todos los presentes. ¡Sea la bendición del Altísimo sobre la nueva pareja cristiana para siempre!

J. Díaz Acosta.

CAMPO BAUTISTA

CAGUAS

Necrología.—El día 21 de julio, por la mañana, falleció nuestra hermana Lidia Rodríguez, primogénita de nuestro viejo tesorero don Rafael Rodríguez, dejando un hijito que responde al nombre de Gamaliel. Su muerte fué sumamente sentida por la iglesia, siendo su entierro una elocuente prueba de la estimación en que se le tenía.

Excursión del Coro a Cidra. Accediendo a la galante invitación del Rdo. Alberto Vega Lebrón, pastor de la Iglesia Bautista de Cidra, nuestro coro, acompañado de varios hermanos, asistió al servicio del aniversario trigésimoséptimo de aquella iglesia hermana, la noche del 8 de agosto. Los hermanos de Cidra, con la esplendidez de siempre, obsequiaron a las iglesias visitantes.

Escuela de Verano.—Con un interesante e inspirador servicio de clausura, celebrado el 19 de julio por la noche, terminó sus actividades esta escuela, que cada día crece en popularidad en la iglesia y entre los de afuera. Felicitamos cordialmente a su entusiasta directora Srta. Ruth Maldonado y al competente cuerpo de maestros que cooperó con ella fielmente.

Sra. Lea González de Dávila.—Esta hermana, miembro de la Iglesia Bautista de Juncos, acaba de establecer su residencia en esta ciudad. Damos una cordial bienvenida a ella y su familia.

Ausencia.—Acaban de ausentarse de nuestro lado, para fijar su residencia en Bayamón, el consagrado hermano Felipe Maldonado y su familia. Lamentamos la ausencia de estos hermanos, a quienes recordamos con cariño.

Bautismos.—La noche de agosto 11 fueron bautizados 15 candidatos, oficiando en la ceremonia el Rdo. G. A. Riggs, quien antes habíales dado un edificante mensaje. El acto resultó muy concurrido y reverente. Damos las gracias al bondadoso hermano y distinguido ministro por la valiosa ayuda prestada.

CAMPO METODISTA

GUAYAMA

Traslado de nuestro pastor a Utuado.—En la noche del 31 de julio se llevó a efecto en esta iglesia una pequeña fiestecita para despedir a nuestro pastor y dar la bienvenida al nuevo.

La iglesia se hallaba invadida por muchas personas que manifestaron sus simpatías a nuestro pastor saliente, Rdo. Jorge Rivera. Como sabemos, el Rdo. Rivera se ausenta de este pueblo por motivos de salud.

El Rdo. Andrés Martínez, nuevo pastor, hizo uso de la palabra y nos relató su plan de trabajo en esta nueva iglesia. Hicieron uso de la palabra algunos hermanos que le dedicaron pequeños trozos literarios y el Sr. Francisco Porrata Doria.

Deseamos a estos hermanos y a sus familiares gratas bendiciones del Señor para que continúen su misión llenos de regocijo y consagración.

Hermano que se ausenta.—El Sr Guillermo Santiago, con el fin de proseguir sus estudios, se aleja de nuestra liga. Que el Señor le bendiga.

Visitas.—Hace varias semanas tuvimos la grata visita de la Srta. Victoria Santiago. La Srta. Santiago se propone establecer el kindergarten en esta iglesia. Le deseamos éxito en su labor.

También nos visitó la Srta. Isabel Ramírez, de Barrio Obrero. Le pedimos a esta amiga que siempre nos recuerde en aquella su iglesia.

Nupciales.—Fueron unidos por los santos lazos del matrimonio el Sr. José Colón y la Srta. Lucía del Valle, oficiando nuestro pastor. Gratas bendiciones en el hogar de los cónyuges.

Mejoran.—Nos alegramos que la Sra. María Alemany, Sra. Ernesta Cruet, Srta. Norberta García y el Sr. Santiago Ferrer, se hallen bastante mejor de las dolencias que les atormentaban. Que el Padre los continúe bendiciendo.

Necrología.—En la noche del 11 de agosto, 1940, falleció la niñita Justina de Jesús, hija de la Sra. Ana Mateo y el Sr. Félix de Jesús. Expresamos nuestra condolencia a sus padres y demás familiares.

Liga Epworth.—En reciente reunión, la liga de esta ciudad organizó una comisión para dar servicios en la cárcel de distrito y hospital municipal. El primer servicio se llevó a cabo con gozo, pues allí encontramos jóvenes deseosos de conocer al Maestro.

Representación.— Nuestra iglesia estuvo representada en la convención de Jóvenes Evangélicos del Sur, por la Srta. María L. Meléndez.

Carmelo R. Pica.
Sec. Corresp.

CAMPO PRESBITERIANO

SAN JUAN

En la última Convención de las sociedades de Esfuerzo Cristiano del Distrito de San Juan, se acordó celebrar el tercer martes de cada mes un servicio conjunto de las cinco sociedades, bajo la dirección de una de las sociedades visitantes. Cumpliendo ese acuerdo, el día 13 de agosto se efectpó en la casa de Enfermeras del Hospital Presbiteriano el primero de dichos servicios, el cual estuvo a cargo de nuestra sociedad. El orador de la noche fué el Sr. Oroente Palacios, joven seminarista, quien trajo un hermoso mensaje sobre el amor de Dios.

El próximo servicio conjunto será celebrado en la Iglesia Presbiteriana de Monteflores el día 17 de septiembre, y estará a cargo de la sociedad del Hospital Presbiteriano.

Regresó.—Hace algunas semanas regresó del Norte la Srta. María Teresa González, misionera de nuestra Iglesia, quien disfrutó de dos meses de vacaciones en los Estados Unidos. Miss González trae muy buenas impresiones de todos los sitios que visitara. Nuestra Iglesia se siente gozosa de tener en su seno de nuevo a nuestra querida misionera.

Manuel Salavarría,

RINCON DEL DIRECTOR

Machacando en hierro frío.—Hermano cronista: Tenga la bondad de escribir sus notas en maquinilla, a doble espacio, a fin de que quede sitio en que podamos hacer las correcciones, cuando éstas sean necesarias. Si escribe a mano, haga lo posible por hacerse entender, pues a veces nos cuesta gran trabajo adivinar lo que se escribe. Si usted no tiene letra clara, busque la ayuda de alguno que la tenga. Y por último, no nos pida que le publiquemos su información "tal como viene," porque habrá ocasiones en que no podamos complacerle, para bien suyo y de nuestro periódico.

No se explica, o se explica demasiado.—El siguiente caso se presta para un estudio de psicología, o frenología, o biliología, según se quiera. El Sr. J. N. S., de Bayamón, nos escribió con fecha 30 de marzo de 1937: "Hermano amado: Sirva la presente para felicitarle por lo excelente que ha estado el último número de su hermosa revista, Puerto Rico Evangélico. Bien sabemos, hermano, que el triunfo de nuestra revista es también el triunfo nuestro. Que Dios le siga guiando en su calidad de Director de la misma. Hermano, veo que un humilde poema mío ha sido despreciado, o tal vez ignorado. Lo envié ha como un mes, y aún no ha sido publicado. Se titula, "A Job." No sé a qué se deberá este desprecio. Mas, no crea que me enojo por ello. No; un siervo de Dios no envilece su corazón con bajas pasiones. Sin embargo, espero será publicado. Y pienso seguir colaborando, con una serie de poemas religiosos que he escrito. Sin otro particular, se despide su hermano en la fe, J. N. S."

El trabajo de referencia no se publicó por alguna razón, y el 28 de mayo del mismo año se despide este señor la siguiente tarjeta postal: "Señor: No debiera molestarme en enviarle unos cuantos renglones, pero..... debo poner los puntos sobre las íes. Hace como ¡cuatro meses! le envié unos sencillos versos, para que, si quería, me los publicara en su gran revista, "Puerto Rico Evangélico." Ha pasado el tiempo y..... los versos fueron despreciados; ni porque eran religiosos. ¿Por qué, pues, sois tan hipócritas, cuando publicáis la generosidad tan falsamente? ¡No seáis tan hipócritas, oh fariseos! ¡Pentecostales! ¡Mentira! ¡Sin motivos para más, J. N. S. ¡Hipócritas! ¡Hipócritas! ¡Fariseos!" ¿Admirable, verdad? La deducción que sacamos fué ésta: o este señor es loco, o ha tenido un derrame de bilis. Poco tiempo después, en pago de tan buenos saludos, le publicamos una pequeña composición que encontramos aceptable y que hacía algún tiempo estaba guardada en nuestros archivos.

D. R., Gurabo.—Su composición "Sed Tengo", aunque algo floja, vamos a publicarla en breve con algunas enmiendas necesarias.

P. R., Camuy.—Sus composiciones "A la Puerta" y "La Higuera Seca" las hemos leído y las encontramos aceptables. Serán publicadas en su oportunidad.

J. V., Juana Díaz.—Su "Receta" muy buena, solamente que, como de médico, vamos a necesitar que un boticario adiestrado nos la descifre.

M. O., Santurce.—En atención a que tiene usted un alto puesto entre la juventud temperante de la Isla, publicaremos sus "Recomendaciones" en este número tal como están escritas. Esto es una concesión especial.

J. R. P., San Juan.—Nos pregunta usted por qué algunas iglesias están usando en sus púlpitos personas que han sido desautorizadas por superintendentes o cuerpos eclesiásticos gobernantes. Sentimos no poder darle una respuesta satisfactoria. Nuestro consejo es, que en el caso a que usted alude, se dirija a la autoridad competente para que le explique la contradicción.

A. C., Mayagüez.—Muchísimas gracias por las felicitaciones que nos envía con motivo de nuestro último editorial, pero..... francamente..... sentimos no poder publicarle su poesía. Parece un canto a Hitler y a Mussolini más bien que un himno al Señor.

(Viene de la página 12.)

aspira a supeditarla a su dominio. Amós, se opone a Amasías en el Santuario de Betel. Cristo se opone a Anás y a Caifás. "El espíritu batalla contra el sacerdote por conquistar aquella decisiva soledad." Revelación al individuo: Dios se revela al hombre en el momento de la desesperación. La desesperación del hombre ante Dios no puede buscar su apoyo en postulados filosóficos. El apoyo del postulado filosófico dejaría el alma religiosa en el "acá."

Etica Evangélica: La obra ha de hacerse para la gloria de Dios. Juan Sebastián Bach escribía a la cabeza de sus partituras musicales estas palabras: "Soli Dei Gloria." "Sólo la gloria de Dios." Habló en un lenguaje divino; "porque sólo se reconcentraba en Dios, aparece su arte envuelto en el bienaventurado reposo de la gracia y de la misericordia divinas."

Carlos Heim, al terminar su monumental obra, se dirige a los hombres pensantes de esta manera:

(1) "La explicación del misterio es obra de la conciencia individual y Dios."

(2) "La razón no puede explicar el fenómeno espiritual." "Beethoven hizo hablar al alma humana un lenguaje propio y completamente desligado de los consuelos de la Iglesia. En este lenguaje el alma se dirige al destino con palabras puramente humanas y pugna por descifrar el enigma de la vida, sin cuidarse de la Iglesia y del cristianismo.

(3) "La iglesia despierta la conciencia individual por medio de la Palabra, y es por esto que la Iglesia Cristiana debe asumir una actitud combativa.

(4) "El convencimiento viene por medio de la Palabra. La misión de la Iglesia es evitar la pérdida de la fe entre el pueblo mediante la Palabra."

M. A. Pellicier.

PREPARESE para el Gran Congreso de la Juventud Evangélica de Puerto Rico en Santurce, durante los días 22 y 23 de noviembre de 1940.

SECCION "ADELANTE"

A cargo de Gilberto Robles

Tema: Dios y la Creación. Salmo 19: 1-6; Rom. 1:18-21.

LECTURAS DIARIAS

Lunes. Dios y los elementos. 1° Reyes 19:8-13.

Martes. El universo y el hombre. Salmo 8.

Miércoles. Un Dios accesible. Salmo 139:1-12.

Jueves. El cuida las aves y las flores. Mateo 6:26-30.

Viernes. La culminación de la obra de Dios. Revelación 22:1-5.

ABRIENDO SURCOS

(Este servicio debe darse en campo abierto. Cerca de la naturaleza se logrará un mejor efecto. Y si se hace a la hora del atardecer—todos mirando al sol que se pone—el efecto será tremendo.)

1. Dios es el maestro, nosotros sus alumnos, y el universo su salón de clase. Aprendamos mucho de las bestias del campo, de las aves del cielo, de las rocas, árboles y flores. Encontramos la gloria de Dios en las nubes, en el cielo, en la lluvia, en el sol, en las estrellas. Seamos, pues, buenos alumnos, y aprendamos bien la lección que él nos ofrece.

2. Las estrellas nos hablan del orden de Dios. Numerosas estrellas podemos ver en un cielo despejado, y muchas más a través del lente de un poderoso telescopio. Ellas se mueven ordenadamente. La mano de Dios las rige. ¡Y pensar que acá los hombres viven sin orden y sin ley!

3. De los ríos y de los mares sentimos cuán grande es el poder de Dios. Hay unos 72 lugares en las Islas Británicas donde la marea sube diez pies dos veces al día. Por ahora el hombre le pone diques, y puede que algún día emplee la fuerza de esa oleada para generar poder, luz y energía.

4. En los árboles notamos el genio creativo de Dios. La semilla germina, crece y se desarrolla, y luego un árbol salta a la vista. En todo ello se manifiesta el espíritu del crecimiento que es la misma esencia de la vida. Así Dios derrama su energía y poder de modo que todas las cosas sigan creciendo.

5. De los montes y colinas nos viene una sensación de fortaleza, incendios, temblores de tierra, y las colinas y montes aún están ahí. Los hombres van y vienen, las costumbres y tradiciones cambian, pero los montes y colinas permanecen aún. Por algo el salmista decía: "Alzaré mis ojos a los montes."

Tema: Redimiendo mi Tiempo. Efesios 5:15-17; Col. 4:2-5.

LECTURAS DIARIAS

Lunes. Un tiempo para todas las cosas. Eclesiastés 3:1-8.

Martes. Tiempo de arrepentimiento. Marcos 1:14-15.

Miércoles. Ningún tiempo que desperdiciar. Romanos 13:8-14.

Jueves. Siembra sabia, grande cosecha. Gálatas 6:7-10.

Viernes. Ocupaos de vuestra salvación. 1ª Pedro 1:13-19.

ABRIENDO SURCOS

Redimir el tiempo es cosa necesaria. Hay mayor integración en la vida que sabe redimir su tiempo.

Veamos ahora algunas maneras de cómo distribuir nuestro tiempo.

1. Un período de silencio y comunión con Dios. Arthur J. Pierson dice: "Un lago agitado no puede reflejar la gloria de un cielo estrellado, y un alma llena de pesares y quebrantos apenas percibe la visión de Dios. Necesitamos esperar delante de él, y estar quietos y en silencio." Una hija testifica así de su mamá: "Todos los días mamá se retira a su cuarto, y está unos momentos en meditación. Cuando regresa a sus tareas, viene con una sonrisa en los labios y en el alma."

Con frecuencia le tememos a los momentos de silencio. Si no gritamos y escandalizamos un poco no estamos conformes. Y muchos han llegado a creer que para una iglesia estar viva necesita gritar y hasta escandalizar. Estamos creyendo que por nuestra parlería hemos de ser oídos. Lo que importa oir es la voz de Dios, y no la voz del fariseo.

2. Ejercitándonos en la tarea cristiana. Todos no poseemos habilidades para el canto o la predicación, pero sí podemos participar en alguna forma en la obra del Señor. Es cuestión de dedicar una parte de nuestro tiempo al servicio cristiano.

3. Mejorando nuestra vida. Así como "Jesús crecía en sabiduría, en edad, y en gracia para con Dios y los hombres," debemos también nosotros hacer. Debe haber en nosotros un crecimiento constante.

4. Tiempo para establecer contactos. Para participar de la vida en sí necesitamos la experiencia que viene a través del compañerismo. La relación con otros ofrece una buena oportunidad para sembrar los ideales cristianos.

(Viene de la página 19.)

sa; el mal administrador de los bienes recibe castigo. La riqueza pertenece a Dios y no al hombre. Los bienes materiales, como los dones, los tiene el hombre en usufructo.

Dar. La esencia del universo es dar. Dar abundantemente. El motivo de la existencia es "el darse." Vive más quien se da más. El egoísmo es la negación de lo esencial en la creación. La perenne creación es dádiva constante. La esencia del plan de redención es dar. Cristo se dió a sí mismo. Dios dió a su hijo unigénito. "Allega más quien más da. El rico egoísta es una mancha en el plan generoso de la Creación.

La riqueza, desposeída de su esencia espiritual, es una mentira. La concentración de riqueza, la usurpación de los bienes materiales, es una negación del propósito divino. "Y el que saciare, él también será saciado."

La enseñanza histórica. Las naciones egoístas han desaparecido de la historia, pero las contribuciones generosas de otras naciones han permanecido. Las contribuciones del espíritu son permanentes.

Enriquecer la vida para dar, no para retener. Enriquecimiento para retener y no esparcir, es pecado. La vida perdurable es vida de esparcimiento, de siembra perenne. Dios nos ha llamado a una vida de enriquecimiento diario, para esparcir, y para sembrar.

Fidelidad. Fidelidad en las cosas pequeñas conducirá al hombre a los puestos de mayor responsabilidad. Las cumbres se ascienden después de ascender las pequeñas cimas. El Señor nos ha llamado a una vida de fidelidad. Fidelidad en lo poco, nos conducirá a la fidelidad en lo mucho. Lo pequeño es más importante que lo grande. "No se puede servir a dos señores." Las riquezas no son malas, cuando éstas son vehículo del espíritu, cuando son administradas de acuerdo con el propósito divino. Los bienes materiales pertenecen a Dios y éstos deben ser vehículo de "esparcimiento y difusión."

ESCUELA BIBLICA

A cargo de M. A. Pellicier, B.A.

Lección Bíblica. Septiembre 15, 1940.

Tema: El Sentido Profundo de la Religión.
Pasaje Bíblico: Salmo 139.
Epoca: Incierta.
Ambiente: Probablemente Jerusalem.
Lectura devocional: Salmo 51.
Texto Aureo: "El que me ama, mi palabra guardará; y mi Padre le amará, y vendremos a él, y haremos con él morada." Juan 14:23.

EXPLICACION

El Salmo 139 es la expresión de la religión ardiente. Es el de un alma plena de Dios; una personalidad dominada por Dios. Dios es una realidad, no es una abstracción. "Tú me has examinado y conocido." El Creador conoce su creatura. Nada está oculto a la vista del Creador. El alma religiosa tiene el sentido de la presencia de Dios. Presente en el pensamiento, presente en la acción. Lo más íntimo, lo oculto a los ojos humanos, resplandece ante Dios. La religión es la unión de la personalidad humana con Dios. Toda la vida mental, la vida física, la vida emocional, está invadida por la Divina Presencia. El ser humano está limitado en su capacidad. La ciencia, desde el punto de vista humano, no explica todo el misterio. La ciencia humilde reconoce su propia incapacidad. Sólo el alma, en comunión con lo Infinito, puede captar los vislumbres de la ciencia divina. Lo Eterno nos hace algunas anticipaciones, y estas anticipaciones son recogidas por el alma.

La presencia de Dios se manifiesta en el gozo, en el dolor, en el torrente de tristeza, en las olas embravecidas, en las cumbres, en lo alto y en lo bajo. El alma religiosa caminará hacia la victoria. La senda será de fuego, de tribulación, pero el alma religiosa triunfará siempre. No existe la rerrota para el cristiano. "Aún allí me guiará tu mano y me asirá tu diestra."

La Sed de Dios. El alma religiosa siente la sed de Dios. "La sed es natural en los organismos saludables."

"Despierto y aún estoy contigo." Nadie puede escapar de la presencia de Dios. Dios, escudriñador de la mente y el corazón. Dios, conocedor del pensamiento bueno y el pensamiento mezquino. El alma naturalmente religiosa se llena de Dios, busca la presencia de la Divinidad. El alma ha de someterse al examen de Dios, al reconocimiento de la Divinidad.

Senda Escabrosa pero Radiante. El camino eterno puede encontrarse en la Palabra de Dios. Dios revelándose "en la obra de sus manos," revelándose en la conciencia individual.

Lección Bíblica. Septiembre 22, 1940.

Tema: La Voz de la Sabiduría.
Pasaje Bíblico: Proverbios 4.
Epoca: 970-930. Antes de Cristo.
Ambiente: Jerusalem.
Lectura devocional: Proverbios 3.
Texto Aureo: "Sobre toda cosa guardada, guarda tu corazón, porque de él mana la vida." Prov. 4:23.

EXPLICACION

La sabiduría es el tema del libro de Proverbios. Discernir, saber pesar las circunstancias, encauzar la vida hacia el bien, saber escoger en la encrucijada de la vida, saber escoger y evaluar las cosas en su justo valor, saber pesar las cosas en su justo peso, esto constituye la sabiduría. Medida, simetría, orden, propósito elevado son fundamentos de la sabiduría. Adquirir sabiduría, mediante "el temor de Jehová." Obtener sabiduría mediante "el acatamiento de la voluntad de Dios," y la comprensión del propósito divino. La sabiduría es "adorno de gracia para la cabeza" y "corona de hermosura." La senda del justo es la senda de la sabiduría. El justo es "como la luz de la aurora, que va en aumento hasta que el día es perfecto." Senda de luz es la senda de la sabiduría. La senda del impío es la senda de la necedad, de la fatuidad. La fatuidad créese "todo suficiente." La sabiduría es humilde, pues reconoce que "Dios es el Creador y fuente de la sabiduría." La sabiduría es creadora; la necedad destruye. El orden cósmico es producto de la sabiduría. Enderezar el corazón, encaminar la mente hacia lo correcto, encauzar la vida emocional hacia las alturas, es labor sabia y constructiva.

Sabiduría, fuente de gozo. La sabiduría es de bendición para los demás. El sabio guía, ilumina, faro de luz es a las almas descaminadas. La sabiduría es más valiosa que la pedrería, es camino estable, "la sabiduría habita con la discreción," "con la sabiduría está el consejo y el ser," posee las riquezas y la honra. Jehová poseyó la sabiduría en el principio, Dios la posee, y Cristo la sigue poseyendo. La sabiduría es eterna, superior al universo y a los abismos, "la sabiduría estaba con Jehová ordenándolo todo; ella fué la delicia de Dios todos los días." "El que hallare la sabiduría hallará la vida, y alcanzará el favor de Jehová, mas el que peca contra mí, defrauda su alma."

"Todos los que me aborrecen, aman la muerte." El camino de la sabiduría es hacia arriba; el camino de la necedad es hacia abajo. La fatuidad o necedad es: desorden, desequilibrio; la sabiduría es orden, medida, equilibrio. El camino del sabio es apartarse del mal y caminar por la senda del bien.

El corazón del hombre es el centro de su vida; "de él mana la vida." Cultivar el corazón es llenarlo, orientarlo hacia lo bueno, encaminarlo por la ruta divina, esta es la tarea fundamental del ser pensante. La vida depende del corazón. Llenar la mente con pensamientos divinos, llenar el corazón con emociones puras; fundamento de una vida saludable, simétrica, que es esencial para la felicidad."

Lección Bíblica. Septiembre 29, 1940.

Tema: El Uso y el Abuso de la Riqueza.
Pasaje Bíblico: Proverbios 11; Lucas 16.
Epoca: 970-930 A. C. 30 A. D.
Ambiente: Jerusalem.
Lectura devocional: Mateo 6:19-34.
Texto Aureo: "Mas haceos tesoros en el cielo, donde ni polilla ni orín corrompe, y donde ladrones no minan y hurtan." Mateo 6:20.

EXPLICACION

La lección de hoy nos orienta en el tema de la riqueza. La riqueza no es mala en sí, todo depende del uso de la riqueza. Los bienes materiales pertenecen a Dios. Desde el punto de vista divino, nada pertenece al hombre. Dios ha dado la riqueza al hombre para que éste la administre. La mala administración de los bienes acarrea el desposeimiento. El buen administrador de los bienes recibe recompen-

(Sigue en la página 18, Col. 3.)

DE TODO UN POCO

NO SE COMPRAN

Jorge Horacio Lorimer, por muchos años redactor de una revista popular, una vez escribió las siguientes palabras: "Tener dinero es una cosa buena, así como tener las cosas que se compran con dinero; pero es bueno también de vez en cuando detenerse para averiguar si usted no ha perdido las cosas que no se compran con el dinero."

La lista de las cosas que no se compran con dinero sería larga,—he aquí algunas de ellas:

Con el dinero no se compra la verdadera amistad: hay que merecerla.

Una conciencia limpia no se compra: la honradez es el precio de ella.

Con el dinero la salud no se compra: el vivir correctamente es el secreto de ella.

La felicidad no se adquiere con el dinero: la felicidad es una actitud mental, y uno puede ser tan feliz en un bohío como en una mansión.

El dinero no sirve para comprar las maravillas de una puesta de sol, ni los cánticos de los pájaros, ni la música de las brisas en los árboles: estas cosas son tan libres como el aire que respiramos.

La paz del corazón no se compra con dinero: la paz es el resultado de una filosofía constructiva.

Con el dinero el carácter no se compra: el carácter es lo que somos cuando estamos a solas con nosotros mismos, en la oscuridad.

Siga usted formando la lista. Se convencerá que entre las cosas que con el dinero no se compran hay algunos de los tesoros más preciosos que la vida nos puede ofrecer. Es bueno detenerse de vez en cuando, examinarse, y entonces cuidarse de no perder estas cosas.—Traducido.

* * *

COSAS DIFICILES

Dar una satisfacción.
Comenzar de nuevo.
Ser altruísta.
Tomar consejos.
Admitir un error.
Soportar un desprecio.
Ser caritativo.
Continuar esforzándose.
Tener consideración de los demás.
Saber tener éxito.
Evitar las equivocaciones.
Beneficiarse por los errores.
Perdonar y olvidar.
Pensar y actuar.
Hacer lo mejor de lo pequeño.
Subordinar un temperamento fuerte.
Mantenerse siempre a un alto nivel.
Reconocer la culpa.

Pero siempre vale la pena hacerlas.

* * *

PALABRAS SUPERLATIVAS

La palabra más grande es Dios.
La palabra más profunda es Alma.
La palabra más larga es Eternidad.
La palabra más ligera es Tiempo.
La palabra más cerca es Ahora.
La palabra más negra es Pecado.
La palabra más baja es Hipocresía.
La palabra más amplia es Verdad.
La palabra más fuerte es Rectitud.
La palabra más tierna es Amor.
La palabra más dulce es Hogar.
La palabra más querida es Madre.

—Traducido.

* * *

REINO DE DIOS

Junto a los lagos y a los montes,
Frente a los anchos horizontes,
Habló Jesús con dulce voz.
Cuando a los hombres El hablaba
Su corazón se emocionaba
Al explicar el Reino de Dios.

¡Qué fascinantes sus lecciones
Y sus sencillas oraciones!
¡Cómo sentía su ideal!
El le decía a los humanos:
"Tratáos siempre como hermanos,
Buscad el bien, odiad el mal."

Habló Jesús con dulce voz
De lo que era el Reino de Dios.
"Yo soy camino, vida y luz."
Cuando murió, su corazón
Nos dió un tesoro: el del perdón,
Desde lo alto de la cruz.

Juan B. Huyke.

* * *

LOS REALES ENEMIGOS

Se cuenta la siguiente historieta de un soldado francés, casi mutilado por la guerra, quien tenía a su cargo el cuidado del Cementerio del Canal de San Quintín, donde reposaban los restos de 35,000 alemanes. El soldado francés estaba cubierto con toda clase de vendajes quirúrgicos.

Mientras se paseaba tranquilamente por entre las calles de tumbas, alguien le preguntó cómo era posible que uno que había sufrido tanto cuidara ahora las tumbas de sus enemigos. El soldado permaneció mudo por un momento, pero en seguida dijo con vehemencia:

—Estos no son enemigos. Nunca lo fueron. Son los inocentes de la guerra. Los verdaderos enemigos nunca dieron el frente a la línea de combate.

* * *

ORIGEN DE COLON

Federico Arbenlán dice en el capítulo 38 de su Historia Universal que Colón había nacido en Egipto y era alfarero.

El erudito Cipriano Kejores asegura que el navegante era de origen persa y vivió muchos años como pastor de ovejas.

La historia que se enseña a los niños insiste en afirmar que don Cristóforo Colombo nació en Génova y fué cardador de lana.

Un discutido sacerdote e historiógrafo español no admite para Colón otra cuna que Galicia, ni otro oficio que el de pescador.

Ahora el historiador peruano Luis Ulloa nos quiere convencer que, si bien era pescador, Colón nació en Cataluña.

La última novedad sobre este asunto viene de Nueva York: Colón fué librero y nació en Milán. Tal es lo que resulta del documento de un amigo del navegante, escrito hace más de 400 años.

Vese lo inexorable del destino y lo paradojal de nuestra vida. Colón no tiene derecho al descanso, siquiera en premio de sus azarosas jornadas. Descubrió un continente, y ha de continuar viajando después de muerto, y va de pueblo en pueblo, de ciudad en ciudad, de país en país, en busca de patria.

Constancio C. Vigil.

(De "Eslabones")

* * *

BUENA MEDIDA

Angelito va a alquilar una habitación en un hotel de la calle de San Francisco y le pregunta al propietario:

—¿No impide dormir el ruido de las guaguas?

—Los primeros quince días sí, pero después ya ni siquiera se nota.

—Pues queda de mi cuenta la habitación, pero le advierto a usted para su gobierno, que no me instalaré en ella hasta que pasen los primeros quince días.

Puerto Rico Evangélico

"Pro Christo"

SEPTIEMBRE 25 DE 1940

Voces Consagradas

Hermoso Coro de la Iglesia Bautista de Caguas, de la que es Pastor nuestro muy amado compañero, Rdo. Abelardo M. Díaz Morales.

(Véase la página 11.)

MAYAGUEZ SAN JUAN PUERTO RICO HUMACAO PONCE

INFORMACION MUNDIAL

Un Triste Aniversario

A menos que agosto produzca un milagro de paz, septiembre dará principio al segundo año de la segunda guerra mundial. Por lo que se ve, terminará de una de estas tres maneras: Alemania puede vencer, pero sólo destruyendo a Inglaterra. Ninguna nación, ni aún la propia Alemania, escapará de las consecuencias de tal desastre. Inglaterra podrá ganar, pero sólo después de una larga y terrible guerra, cuyo resultado final será el bolshevismo y el caos. Nadie saldrá ganando. El paulatino debilitamiento conducirá a Inglaterra y a Alemania a la ruina. Como el cazador que descubre en el bosque los esqueletos de dos fornidos venados con las antenas enredadas en la agonía de la muerte, así los historiadores del mañana contemplarán la muerte de las civilizaciones inglesa y alemana. La pérdida de sus valores espirituales y culturales dejará sumida a la humanidad en la más grande pobreza. Puede que esto marque el fin del liderato de la raza blanca en el mundo.

Todo esto significa que Europa está más allá de la posibilidad de la salvación humana. "Hemos aprendido", dijo M. V. Mirande, comandante de la Legión Americana, "que es imposible terminar en Europa la guerra mediante la guerra." Aunque América se meta en la guerra ahora, no hay salvación posible para Europa. No sería otra cosa que añadir combustible a las destructoras llamas. Pero sí podrían destruirse la democracia y libertad americanas. Desaparecería lo que conocemos como el método americano de vida. Sobreviviría solamente en la memoria como una herencia perdida. El Sr. Virgil Jordan, presidente de la Junta de la Conferencia Nacional Industrial, dice, según aparece en "The New York Herald Tribune":

"Dentro de un año una armada, un ejército y un cuerpo aéreo americanos estarán envueltos en hostilidades en Europa, Asia y Sud América. Todas las capacidades humanas serán sometidas a labores militares. Nuestra moneda bajará de valor progresivamente. Se fijarán precios y jornales. Las industrias, la transportación, las comunicaciones, serán operadas por agencias políticas. El aumento del desorden interior, del sabotaje, de la resistencia de los extranjeros; los pacifistas, desempleados, descontentos y contribuyentes se suprimirán con el espionaje, la censura y la fuerza armada. Al fin, cada nación importante, incluyendo a los Estados Unidos, se encontrará insolvente y sin remedio."

Ya los americanos están dando el frente al reclutamiento, a la reglamentación de la industria, a la cancelación de la libertad civil. Ya minorías religiosas, como los "Testigos de Jehová," son víctimas de la violencia callejera, no igualada aún por el antisemitismo nazi. Si esto le sucede a una minoría americana, nos puede pasar a todos. El peligro de América no es una invasión armada ni un asalto externo sobre su libertad. Es el debilitamiento de la democracia desde adentro, el daño causado por los que fomentan la nerviosidad y destruyen las libertades; la obra de los que tratan de empujar, forzar, persuadir a América para que entre en la guerra.

En un mundo de "locura internacional", ¿dónde pueden los hombres encontrar de nuevo el buen juicio si se pierde aquí en América? ¿Dónde sobrevivirá la libertad si no es aquí? En una edad de crueldad y sufrimiento, ¿de dónde vendrá la misericordia y la salud si no es de aquí, ahora y después que haya pasado la matanza? Sobre todo, si América falla, ¿quién sostendrá la misión mundial de la Iglesia Cristiana, proclamará y ejemplificará la hermandod cristiana y ayudará a los pueblos de Europa y Asia a establecer un modo de vivir más cristiano cuando el fuego de la guerra se haya consumido? Para que América rinda este servicio a la humanidad, en vez de meterse en la guerra, ningún sacrificio resultará demasiado grande. **Missions**

PUERTO RICO EVANGELICO

Afiliado a la Asociación de Iglesias Evangélicas de Puerto Rico

Organo Oficial en Puerto Rico de las iglesias Bautistas, Discípulos de Cristo, Evangélica Unida de Puerto Rico, Metodista y Presbiteriana.

Administrador: P. W. Drury.

Director: M. E. Martínez.

Editor: "Puerto Rico Evangélico, Inc."

Precio de suscripción. Pago Adelantado:

Dentro de la Unión Postal, $1.00 al año
En los demás países ..... $1.50 al año

Toda la correspondencia que tenga relación con la administración debe ser dirigida al Administrador, y la que se refiera a la Dirección se enviará al Director, apartado 1707, Ponce, P. R.

Entered as second-class matter July 10, 1912, at the office at Ponce, P. R., under the act of March 8, 1879. Acceptance for mailing at the special rate of postage provided for in section 1108. Act of October 8, 1917.

Catástrofe en Perú.

Según los últimos cables, Perú ha sido sacudido por un terrible terremoto. Las regiones que más han sufrido son las de Lima, el Callao y otras. Miles de vidas han perecido; las casas están arruinadas y las iglesias averiadas. Las personoas que se han podido salvar han perdido todos sus enseres.

Rogamos al Padre misericordioso por los que se encuentran sufriendo con motivo de este fenómeno sísmico.

España Pierde y Gana México.

Los republicanos españoles perdieron la guerra, pero con su éxodo España perdió a sus gentes más valiosas. La mayor parte de los intelectuales, incluso catedráticos, profesores, escritores y estadistas liberales; los mejores artistas y músicos vinieron junto con los técnicos más hábiles, los científicos y los ingenieros; todos se unieron en la marcha de protesta contra la represión facista, para empobrecimiento de España y enriquecimiento potencial de las tierras que les quisieron brindar hospitalidad. Entre estos hombres ilustres se cuentan el Dr. Ricardo Vinoz, el Dr. Alvarez Pastor y el Dr. Pedro Martull Rey, todos los cuales ocupan cátedras en centros de enseñanza mexicanos de importancia.

Vieja Cuenta Arreglada

Por fin, después de dos años de negociaciones, los japoneses se comprometieron a pagar los daños causados a la Universidad de Shanghai, de la Iglesia Bautista. Al devolverse la propiedad a sus dueños, cuatro misioneros con sus familias se mudaron a la universidad, pero aún no se permite su funcionamiento normal. Los estudiantes y maestros se reúnen en la ciudad de Shanghai.

Puerto Rico Evangélico

QUINCENARIO DE RELIGION, EDUCACION Y SOCIOLOGIA

"He sido puesto para la defensa del Evangelio." Filipenses 1:17

Año XXIX. Ponce, P. R., Septiembre 25 de 1940 Número 6

Hace Falta Reforma Moral.

Cuadros del Natural

EDITORIAL

DE TRES números diferentes de "El Mundo," correspondientes al mes de Septiembre en curso, tomamos la información que aparece más adelante. Son tres incidentes típicos de los muchos que ocurren diariamente en Puerto Rico. Son ejemplos vivos que pintan cómo vive mucha gente, al borde del deshonor y de la desgracia.

El primero trata de un tal "Jesús Battistini, de Yauco, a quien se acusa de haber estafado a varios agricultores, entre ellos el señor Vicente Sepúlveda, de Guayanilla, haciéndose pasar por espiritista y anunciando que en la finca del señor Sepúlveda, en el barrio Bucaná de Guayanilla, existía un tesoro, en barras de oro, montante a trescientos mil dólares." Para realizar la búsqueda del tesoro, Battistini "necesitaba libros mágicos, paños divinos y otras cosas que le indicaban sus 'hermanos espiritistas' ". El engañado agricultor comenzó a aflojar dinero al supuesto mago hasta que, viendo que el tesoro no aparecía por ninguna parte, resolvió dar aviso a las autoridades, aunque un poco tarde, pues ya había sido estafado por la cantidad de mil quinientos dólares.

En este incidente encontramos un engañador y un engañado; un hombre astuto dispuesto a abusar de la confianza de otros, y un hombre ignorante y supersticioso, crédulo en extremo. El primero no podría vivir sin el segundo, de igual modo que el lobo no tendría carne fresca si no hubiera rebaños abundantes de ovejas. En el fondo, sin embargo, hay un punto en que estos hombres coinciden, y es la ambición de adquirir dinero sin dar en cambio una cantidad correspondiente de trabajo. El deseo de poseer dinero ciega al primero hasta el extremo de engañar; y ese mismo deseo oscurece la razón del segundo hasta el punto de no darse cuenta del engaño. Y en resumidas cuentas, ambos pierden en la transacción; uno pierde su reputación, que puede convertirse en buen dinero, amén de ir a parar a la cárcel, y otro se encuentra sin sus dólares, con pocas probabilidades de recuperarlos, y engañado miserablemente.

El estafador de oficio encuentra campo fértil en la ignorancia y superstición del pueblo. No es ésta condición remediable con la escuela, porque muchos de los más supersticiosos son gente culta, sino un estado del alma al parecer congénito del hombre, y que sólo se cura con diagnosis y remedio espirituales. Nosotros nos hemos encontrado con este triste cuadro: que el hombre desconfía de la verdad, tanto más cuanto más desnuda se le presente; en cambio, cuando se le anda con la mentira, envuelta en manto de rodeo solemne y de autoridad, la cree a pie juntillas y es capaz de dar el pescuezo por ella. Y aún más: gentes hay que gustan de ser engañados; encuentran en el engaño una satisfacción que no saborean cuando de la verdad se trata.

El segundo caso es la queja de un padre y de una abuela, quienes acuden a las autoridades policiacas del puesto de la Calle Loíza, en Santurce, en busca de ayuda. El afligido padre dice que ya no puede soportar a su "hijo, de nombre Juan Colón Ramírez, quien alega que ha llegado hasta el extremo de quererle agredir con un afilado

cuchillo." No pide que lo castiguen, sino "que vayan allá y lo reprendan y le den un consejo." La abuelita afirma, por su parte, que Juan Colón "se pasa todo el tiempo diciendo que le va a pegar fuego a su casa." Según se desprende de la información dada, todo esto sucede cuando el joven "se da a la bebida."

El problema aquí es el antiguo problema del licor embriagante. El caso de J. Colón es uno entre muchos miles, y no se cura con reprensiones y consejos. De poco valen los consejos cuando la bebida está a la vista de continuo y los malos amigos son vecinos. Cuando la sociedad tolera la borrachera como una "gracia" y la celebra con risotadas. Cuando la ley favorece el vicio con medidas que lo hacen legal. Cuando el maldito ron se anuncia en todas partes como "lo mejor de lo mejor," o como el sublime néctar que produce "un alegre amanecer." Cuando nos hemos acostumbrado a ver el borracho como un mal irremediable, y cuando los maestros de moral son a menudo los primeros en dar el ejemplo de inmoralidad, con la botella y el vaso en la mano.

El tercer caso tiene que ver con la prostitución, y se desarrolla en nuestra capital. Según "El Mundo," numerosos hoteles y casas particulares han sido denunciadas por infracción a las leyes de la decencia y del orden. "Como casos específicos de la acción que está tomando la Policía, y basándose siempre en las estadísticas oficiales, pueden citarse allanamientos practicados en el "Hotel Atlantic".... el allanamiento del "Hotel Filadelfia".....; así como también las denuncias formuladas contra los dueños arrendatarios de los hoteles "Baleares," "Manhattan" y "Habana." A esto se añade, que en los meses que van del año económico actual, "cerca de 400 mujeres han sido enjuiciadas por conducta desordenada y por obstruír el tránsito de los ciudadanos." No se cuentan aquí los muchos cafés nocturnos y bares donde también se hace escuela de prostitución, y los que no pueden denunciarse excepto en el caso de que se originen desórdenes de tamaño mayúsculo.

El cuadro es bastante aterrador por ser San Juan centro de gobierno, que quiere decir orden, y centro de cultura, donde una numerosa juventud tiene la oportunidad de iniciarse, además de, en el arte del **buen** saber, en el arte del **mal** vivir. ¡Pensar en que nuestros hijos que van a la Universidad en busca de una carrera digna, pueden volver graduados también con un bachillerato en **vagamundería!** La llaga social de San Juan debe ser estirpada cuanto antes para limpieza del cuerpo y limpieza del espíritu, para que podamos hablar con autoridad de nuestra cultura y de nuestra superioridad. Por lo menos, la Policía intensifica la campaña contra la prostitución, según informa "El Mundo," y por ello felicitamos a los que se han tomado tan altruísta iniciativa.

Estafa o fraude, borrachera y prostitución. ¡Trágico triunvirato que envenena la vida del pueblo, haciéndolo insensible a todo lo que representa vida digna, elevación de ideales! Hace falta reforma social, sí, pero antes que nada, hace falta reforma espiritual. Hay que reformar al hombre interior, o mejor dicho, hay que rehacerlo, que transformarlo. Y esto no es obra de una ley, o un consejo, es obra de un espíritu todopoderoso, capaz de hacer todos los milagros, por imposibles que parezcan. Es la obra de Jesucristo en el corazón del hombre, y en seguida, la obra de muchos hombres sobre el ambiente, es decir, de un ambiente que se purifica por la acción de una legión de espíritus elevados, cristianizados.

Tenemos que dejarnos de rodeos y llegar al convencimiento de que sólo la vida de Jesucristo, viviendo en la vida de nuestro pueblo, es el remedio infalible para sus males de engaño y superstición, de borracheras continuas y de inmoralidades a plena vista, con sus consiguientes tragedias. Ahora, si es que queremos vivir la clase de vida que denuncia "El Mundo," porque nos gusta, ese es otro cantar. **La libertad no hace falta al que se complace en manosear las cadenas que le aprisionan.**

SE AUSENTAN

Cuando esté circulando este número de nuestra revista, probablemente ya habrán pisado tierra americana nuestros inolvidables hermanos Dr. P. W. Drury y señora, de vuelta al viejo hogar.

Jamás olvidaremos a los que por treinta y nueve años han dado su vida por nosotros, para conducirnos a la verdad evangélica.

Nuestras oraciones y afectos irán con ellos.

CHRISTUS VICTOR

"Si los acontecimientos presentes no son el preludio de apocalipsis, es permitido esperar que el mañana será de renacimiento cristiano."

Por

Giovanni Miegge

Pastor de la Iglesia Evangélica Valdense de Italia.—De la revista "Gioventú Cristiana," Set.—Dic. de 1939.

Cuando estalló la guerra en el año 1914, el movimiento ecuménico naciente se reducía a la fe de algunas personas, las que madurándola en el horror de la gran tragedia tuvieron que esperar diez años antes de ver su primera manifestación: Estocolmo, 1925.

La Conferencia de Amsterdam, reunida en vísperas de la guerra actual, en un mundo que ya no estaba en paz, es una señal de que la situación de la cristiandad había cambiado en presencia del conflicto.

La unidad cristiana que en aquel entonces era el sueño profético de unos pocos, es ahora un hecho de conciencia universal, expresado en un movimiento imponente, al que se adhiere con amplitud la nueva generación: su última manifestación, en vísperas de la guerra, ha sido una conferencia de jóvenes;—mientras tanto, el movimiento ecuménico ha contribuído a difundir ampliamente la convicción de que los problemas de la vida colectiva incumben directamente a la fe. El programa de Amsterdam, dedicado a los problemas de la sociedad y el estado, en la convicción de que la unidad es necesaria para llegar a una solución cristiana, es igualmente significativo en ese sentido.

La fase decisiva de la crisis europea, en la que hemos entrado, encuentra pues a las Iglesias Evangélicas—a ellas solamente queremos limitar estas observaciones—en una posición mejor que en el conflicto precedente. La conciencia de la unidad y el sentimiento de una vocación histórica ya no tienen necesidad de crearse, pues existen. Estos sentimientos han nacido de una crisis análoga a la presente, han surgido en previsión de la situación espiritual que la guerra actual pone en evidencia, y es la prueba trágica de su necesidad. Se puede pues preveer que el movimiento ecuménico no será debilitado por la guerra, sino quizá al contrario, fortalecido.

Esa situación más favorable significa para las Iglesias Evangélicas una más clara responsabilidad. Afrontan la guerra con un pasado reciente de declaraciones precisas, de posiciones tomadas que no pueden ser revocadas sin grave infidelidad. Significaría para la cristiandad evangélica una quiebra moral sin precedentes si la unidad de los hijos de Dios que se ha manifestado nuevamente, pudiera ser destruída por las pasiones desencadenadas por esta guerra. Cualquiera que sea la forma que tomen los acontecimientos, y por violento que sea el choque de los motivos ideológicos del conflicto, el sentimiento de la unidad de la fe debe prevalecer a toda costa. Por lo tanto, el lema de la Conferencia de Amsterdam, **Christus Victor,** es en consecuencia digno de ser elevado por encima de la inmensa tristeza de esta hora, como el símbolo de nuestra fe y de nuestra esperanza.

En presencia de una catástrofe de la cual no somos solamente expectadores sino también actores, y que manifiesta la crisis culminante de una civilización a la cual estamos ligados por tantas fibras de nuestra carne y de nuestro espíritu, no tenemos en ninguna manera la tentación de desligarnos de nuestras responsabilidades y asumir la actitud de jueces imparciales. El juicio que la conciencia cristiana universal pronuncia sin vacilar, cuando indica en el conflicto presente el epílogo de un largo alejamiento de la humanidad de Cristo, nos afecta a nosotros también, que somos discípulos demasiado a menudo cómplices de ese alejamiento. La historia de esa crisis es la historia de todas nuestras crisis interiores, de nuestras generosas ilusiones, de nuestra cobardía y de nuestra inercia espiritual. El

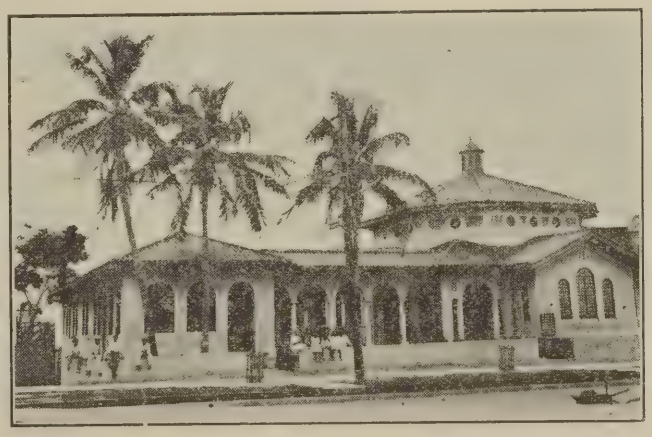

IGLESIA BAUTISTA DE PUERTA DE TIERRA

Hermoso templo que reúne todas las comodidades para atender al trabajo en un alto grado de eficiencia. Dirije la obra el veterano y fiel hermano Rdo. Gerardo Dávila.

pecado del mundo, sin embargo, es nuestro pecado. Esta es la hora del arrepentimiento y de la humillación para todos. No hay ninguna torre de marfil, ningún púlpito privilegiado, desde el cual se puede pronunciar la condenación del mundo paganizado, sin hacerla proceder por una seria confesión de pecados. Todo eso tiene que ser dicho con la máxima claridad; sin embargo, no tiene que impedirnos reconocer y hacer nuestro el juicio, repitiendo el sí y el 'amén,' de la fe.

Si esta crisis es una condenación para nosotros, es también una grandiosa confirmación de nuestros más elevados motivos de vida. Ella condena lo que nosotros también condenamos en nosotros mismos, y proclama por encima de toda aquella victoria en Cristo que invocamos desde las más profundas angustias de nuestra humillación. Sin la más mínima presunción farisaica podemos decir que esta guerra, que nos turba hondamente en nuestros afectos, no nos turba en nuestro pensamiento: Ella no es un problema; está en el orden; tenía que ser la consecuencia de la defección de Europa hacia Cristo. Por lo tanto, el conflicto ni siquiera le roza. El continúa siendo Aquel que tenía razón y a quien los acontecimientos darán siempre más claramente la razón.

Aquel que ha venido no para juzgar sino para salvar quiere, sin embargo, un triunfo mejor y más humano. Cuanto más ruinosas se manifiestan las consecuencias del alejamiento de El, tanto más intenso se hace el deseo y la expectativa de lo que sería el mundo guiado por Cristo; y sin confundir las perspectivas eternas de Su reino con las formaciones históricas provisorias y variables, se puede ver y se debe esperar que de las amarguras y decepciones presentes surja una sociedad humana, en la que la soberanía de Dios sea reconocida y su voluntad obedecida, en que la jerarquía de las finalidades terrenas y eternas sea respetada, en que la vida pueda desarrollarse con espontaneidad en la auto-disciplina de conciencias educadas a respetar todos los hombres y todos los pueblos como hijos de un único Padre. Todo eso no es utópico, no está fuera de las posibilidades históricas, ya ha sido realidad en una medida considerablmente mayor que la actual en Europa. Se trata en gran parte tan sólo de restaurar un patrimonio espiritual pródigamente malgastado. Esta restauración, sin embargo, exige que la supremacía de la conciencia cristiana sea restablecida. No queda otro camino: aquél de la vida autónoma ha sido recorrido hasta el fin, en una época histórica que ofrecía la más exhuberante riqueza de posibilidades humanas. Sabemos ahora a donde conduce, y, si hay un mañana para Europa, si los acontecimientos presentes no son un preludio de apocalipsis, es permitido esperar que el mañana será día de renacimiento cristiano. No hay nada inevitablemente necesario en esta esperanza. La consecuencia de esta crisis puede ser un mayor endurecimiento en el pecado. Las analogías históricas y el curso natural de las pasiones humanas hacen considerar más probable éste que aquel resultado. Entre las cosas difíciles ninguna parece más difícil que un renacimiento cristiano. El alejamiento de Cristo es verdaderamente muy grave: los principios mismos más elementales de la fe y del pensamiento cristianos se han vuelto incomprensibles para las muchedumbres de nuestro tiempo.

Después de todo, sin embargo, esto significa tan sólo que la renovación cristiana tendrá que ser muy profunda, y no se producirá sin una efusión de energías espirituales desde lo Alto: es decir, una vez más, la victoria será de Cristo y de Cristo solamente.

GESTO HEROICO

Caonabo

Por Julio César Martínez.

Para Domingo Marrero Navarro, enamorado sincero de la historia y del proceso sociológico dominicano. Fraternalmente.

El pensamiento, cansado de aportentar la magna odisea de los nautas hispánicos, se ha dado a la tarea de admirar tras los cristales de la comprensión los heroísmos, no ya de raza conquistadora sino de la raza conquistada, que tiene un mensaje ejemplarizador para los debilitados retoños que, hechos substancia y espíritu, hierven en éste que fué escenario de su dolor y de su hombridad.

A través del portento visionario, se destaca ante las retinas la reciedumbre de la raza autóctona que supo morder el pan duro del desengaño y que padeció el flajelo inmisericorde del látigo de los que pisaron tierra portando símbolos de redención, trocados por sus manos en emblemas de destrucción y atropellos.

Al pensar en la raza, se levanta por sobre la cumbre del recuerdo la silueta forzuda del cacique Caonabo, el indómito "Señor de la casa de oro."

Caonabo es el alma de la raza.

No se puede pensar en Polonia sin que se destaque Kosciusko.

No se puede pensar en Quisqueya sin que descuelle la figura hecha fuego y honor del guerrero de "La Navidad."

Caonabo es el tipo representativo del patriotismo de la raza. Es algo más que patriota: es conductor de multitudes; alentador de rebeldía; maestro y redentor.

Se levantó en nombre de la patria que procuró liberar del ultraje; de esa patria que siempre se ha cegado con las baratijas que usan los dominadores para entretenerla.

Hubo necesidad de que algún calañudo se levantara y le dijera a sus compatriotas que los pueblos no deben conformarse con mendrugos. ¡Y se irguió Caonabo!

Pero, para la conquista de un propósito, menester es la coordinación de los brazos y del pensamiento. De ahí que Caonabo se diera a la tarea de unificar las huestes indígenas después de haberles despertado el apetito de luchar por la defensa de sus intereses y de su vida, ofendidos y vilipendiados.

Alentó un santo espíritu de rebelión en sus aledaños; y, llevando encendida la tea que redime, arrancó de un tajo la primera simiente de maldad diseminada en el Nuevo Mundo por los sembradores europeos que, arañando la capa de los océanos y trepando escarpadas rocas, arrancaron de las entrañas del misterio todo un gran Continente.

II

Gobernar es amar. Amar es apreciar. En vez de los conquistadores amar a los indígenas—que hubiera sido apreciar sus amplias posibilidades—, se consagraron a reventarles las entrañas para saciar su insaciable lascivia de sexo y de oro, ultrajándoles el honor que es legado eterno e inviolable de los hombres que no han perdido el pudor de serlo.

IGLESIA BAUTISTA DE PONCE

En los últimos años ha sido hermoseada con la construcción de una verja que ha resultado muy útil. Pastorea la congregación bautista de Ponce el activo y espiritual compañero Rdo. Erasmo M. Bernier.

Pero, tarde o temprano, los desacatos provocan la indignación en los pueblos.

La soberbia que produce en los mediocres la idea de la superioridad, condujo a los españoles a la degradación. El concepto de bondad seráfica mantenido hasta entonces, se tornó en la idea diabólica de mensajeros del Averno.

Nació, entonces, la muda indignación en el alma de la raza que, engendrada, se hizo ola furiosa vomitada por el corazón en protesta.

¡Era que en el alma salvaje había concepto de lo que es el pudor y cuáles son los derechos y los deberes de los hombres!

III

Caonabo, aliado a Guarionex, se lanzó a la venganza con la rabia de los espíritus que se roban la libertad, si es que se la quitan, para sacudir oprobios.

Y el primer glorioso rebelde del Nuevo Mundo, destruyó la fortaleza y la guarnición española, representación de la indignidad del grupo para regir la comunidad anhelosa no tan sólo de Civilización sino también de Progreso.

En el fragor de la batalla, en los estertores de la lucha, no olvidó el castigo que se le debe aplicar a los traidores. Salta al lado de Guacanagarí y le brinda, como premio de vergüenza a su deslealtad, una bofetada que fué el lenguaje usado por la raza para decirle de su desprecio.

Conducido bajo grillos a España, Caonabo, el cacique, el héroe, el rebelde, murió sepultado en las olas de la indignación, entre el oleaje del mar Caribe, caribe como su espíritu.

Con el martirio del caudillo, comenzado estaba el vía-crucis de su pueblo. ¡Quién sabe si el Cacique previó a través del prisma de la suya, la agonía de la raza a través de las generaciones!

IV

Empero, el espíritu de Caonabo no ha muerto nunca en la raza. En hibridación con el espíritu del Cid y del Quijote, es aliento vital que anima el patriotismo y la rebeldía de los que descienden de Enriquillo y de Hatuey. De generación en generación, Caonabo se infiltrará en las almas indomables para animarlas en la protesta. El hecho heroico de "La Navidad" tuvo su repetición en el bastión del Conde de Peñalva y en los cerros de Capotillo.

La filtración pulcra del Evangelio puede valerse del dinamismo y del

arrojo de la población indígena para cooperar con ella en la constitución de una nacionalidad mejor, pues el concepto de Dios enriquece el concepto de Patria.

El Evangelio que se hace carne de amor en quienes opera como potencia de Dios para salud integral de todos los que creen, tiene, en la sana interpretación de nuestra profesión, el escondido secreto de redención que no supieron descubrir ni aplicar los "evangelistas" de la Conquista.

Como hemos referido, Caonabo es el representativo de la sencillez y del arrojo de nuestro pueblo. Su ingenuidad al dejarse colocar por Ojeda los grillos que le hicieron impotente, nos habla de la facilidad existente de poner, bajo los auspicios del amor que aprecia y que perdona, el yugo fácil y la carga ligera del Bien Amado (Mateo 11:28-30.)

Tenemos nuestra población indígena—la rural—ansiosa de redención. Hay que redimirla de su analfabetismo, de sus endemias, de su estrechez de medios y conceptos de vida, de sus supersticiones. Hay que darle salud a su espíritu y a su cuerpo. Hay que defenderla de los que la oprimen con imposiciones y con latrocinios y la siguen entreteniendo con baratijas. Hay que brindarle conceptos de defensa y de previsión.

A nuestra población autónoma debemos darle un concepto de pecado presentándole, consiguientemente, el remedio y la defensa del mismo que es Cristo Jesús. El sentido de peligro le obligará a buscar guarida resguardadora. La religión popular no orienta por caminos de verdad y de vida, de salvación y seguridad eternas, a la confundida población rural dominicana que fácilmente se puede apreciar como ovejas sin pastor.....

Ante visión tal, nos llenamos de compasión y propugnamos por la intensificación de los trabajos de redención de nuestra población indígena, es decir: natural de nuestro país. Esa población tiene para nosotros el llamado macedónico de ayuda amplia como son de amplias sus necesidades.

Nuestra población es valiente. Sabe cantar y sonreír aún con la carga inmensa de sus miserias espirituales y materiales. Y hay mucha esperanza en las almas que cantan; en las almas que tienen fuerzas para cantar..... Caonabo nos presenta el aspecto invencible de nuestra población: se cuenta que cuando Ojeda iba a su celda, hacía supremo esfuerzo para levantarse del suelo porque un Cacique no debía humillarse ante el que tan fácilmente lo había vencido. Y esa potencia de espíritu reina todavía en nuestra población callada, silenciosa, sufrida, que sólo espera una oportunidad y una orientación segura para testificar de sus bríos. Y el Evangelio auténtico tiene una hermosa oportunidad de usar esos bríos, esos entusiasmos de nuestra población que todavía sabe ofrendar los pacíficos tributos de respeto y devoción que ofrendaron los indígenas de ayer ante las arcas insaciables de los extranjeros.

No hay que dudar de que si el Evangelio es aplicado e interpretado sanamente, integralmente, la raza sabrá con su dinámica virtud repetir, definitivamente, la acción sublime de desmenuzar las cadenas que la hacen extraña a la delicada experiencia de la gracia, de la paz y de la certidumbre de la salvación cabal de Dios en Cristo Jesús, y también de los grillos que la presentan como indigna del respeto y de la confianza que se guarda para con los pueblos y los hombres que, si no pueden librarse de oprobios, prefieren que los ahogue la muerte.

Capital de la República Dominicana.

Hitler es Católico

Con razón el Papa Pío XII estaba muy contento con la diatriba contra Inglaterra que hace pocos días diseminara por radio este enemigo de los derechos humanos, hasta los cuatro rincones de la tierra. Todo su discurso consistía de afirmaciones que contradecían rotundamente lo que antes había declarado repetidas veces y en distintas ocasiones. ¡Pero el papa aplaudió! ¿La razón? ¡Ah, es patente: Hitler es católico!

El Dr. Gilberto O. Nations, distinguido jurisconsulto y reconocido como "la principal autoridad en América sobre asuntos papales," escribiendo en "El MONITOR," publicado en Aurora, Misuri, y bajo el título de: "Hitler asiste a una iglesia romana en París," dice lo siguiente:

"Después de que sus ejércitos habían invadido a Francia y sus tropas ocupado París, Hitler hace una visita a la Gran Ciudad y asiste a la celebración de la misa en una iglesia católica-romana. Creció en la Iglesia de Roma y por centurias sus antepasados en Austria fueron feligreses de esta iglesia. Cultivó lazos de amistad con la Iglesia Católico-romana hasta el tiempo en que empezó a luchar por el poder en Alemania y de esto hace unos cuantos años.

"Desde esa fecha ha sido motivo de odio por parte de todos los amantes de la libertad en el mundo entero, de lo que la propaganda católica había guardado silencio por lo que concernía a su afiliación religiosa. Pero cuando directamente y sin ambajes se preguntó qué relación tenía Hitler con la Iglesia de Roma, un periódico dirigido por un prelado romano en la ciudad de Nueva York dijo que Hitler había sido buen católico hasta hacía seis años.

"Aparentemente todavía sigue siendo buen ca-

tólico, pues con fecha 1° de julio el "New York Herald Tribune" publicó una fotografía de dos columnas en la que aparece Hitler en compañía de unas dos docenas de sus subordinados, todos en uniforme de gala militar, saliendo de la Iglesia de la Magdalena en París. ¡Descendían las gradas de aquella histórica iglesia romana!

"El periódico neoyorquino encabezaba este cuadro con estas palabras: **'Hitler asiste a la Iglesia en territorio invadido.'** Al calce de la fotografía decía: 'Der Fuehrer (tercero a la derecha en la primera fila) saliendo de la iglesia de la Magdalena en compañía de algunos de sus generales durante su reciente visita a París. (Fotografía aprobada por los censores nazistas).

"El que escribe este artículo ha insistido en que las hostilidades espurias del papa hacia Hitler son meramente para engañar al público. Su asistencia al servicio religioso, el último domingo de junio, en esta histórica catedral romana, nos demuestra claramente que siempre ha estado en buena armonía con la Iglesia Católica-romana. La fotografía fué radiografiada al periódico y está muy clara.

"La verdad es, aparentemente, que los cuatro gobernantes totalitarios de Europa, Hitler, Mussolini, el Papa y aun Stalin, están de común acuerdo en sus objetivas militares y políticas. No existe nada de amor profundo entre Stalin y el Papa, pero Hitler y Musolini van de perfecto acuerdo con el Vaticano. Ambos crecieron en la Iglesia Romana y actualmente son sus miembros leales.

"Si fuera posible extraer más verdad de la que está escondida en este subsuelo de vileza e intriga, verificaría algo más de mis opiniones, o mejor dicho, mi idea de que el Papa proporciona el modelo al que se adaptan todos los regímenes totalitarios. Igualmente se aplica esto a Franco no menos que a Stalin, a Hitler o a Mussolini. Cuando los historiadores lleguen hasta la raíz de la terrible mortandad que actualmente está devastando al mundo, el Vaticano estará inmiscuido así como lo estuvo en la Guerra Mundial de hace 25 años. No nos maraville, pues, que la misión de Taylor en nada haya hecho predominar la paz.

"La iglesia de la Magdalena es una de las más notables estructuras de la ciudad de París. Se estuvieron en su construcción sesenta años; habiendo empezado en 1764 no la terminaron sino hasta 1824, a un costo fabuloso. Las autoridades papales aprovecharán el hecho de que Hitler asistió a la misa allí añadiéndole a su valor histórico.

"No es posible sacar en limpio lo que está haciendo el papado si nos guiamos por lo que dice su propaganda; pero, no obstante el poder con que calla la verdad, la mano culpable del Vaticano en el eje de las guerras será arrastrada a la luz."

Roma semper eadem; si, Roma es siempre lo mismo: hipócrita, traidora, entrometedora en asuntos ajenos, egoísta, vil.

De "Revista Evangélica," de El Paso, Texas.

El Presbiterio de Puerto Rico.

Celebrará su septuagésimasexta reunión en la Iglesia Presbiteriana de Aguada los días 8 y 9 de octubre. Muchas bendiciones le deseamos.

YA LLEGARON LOS CALENDARIOS PARA 1941

Son los más hermosos que hemos recibido. La existencia es muy limitada. Ordene los suyos con tiempo para que no se quede sin ellos. Ya se ha vendido un buen número de la cantidad recibida.

Los precios que regirán para Puerto Rico este año son como sigue:

1 ejemplar	$0.30
4 ejemplares	1.00
12 ejemplares	3.00
25 ejemplares	5.75
50 ejemplares	9.00
100 ejemplares	17.00

En pedidos de:

25 ejemplares envíe 15 c. para franqueo.
50 ejemplares envíe 25c. para franqueo.
100 ejemplares envíe 30c. para franqueo.

Pedidos menores de 25 ejemplares los enviaremos libre de franqueo.

Envíe sus pedidos a:

Puerto Rico Evangélico, Inc.
Apartado 1707, — Ponce, Puerto Rico

SECCION POETICA

FE

¿Porque no ves las cosas no crees? Se ve
Que eres como Tomás, hombre de poca fe.
Puede verse también con el alma y con
Los ojos, siempre abiertos de nuestro corazón.
El corazón descorre cien velos y observa
El secreto escondido en la pequeña yerba
Que crece y se convierte en espiga y en grano.
Hay en la vida toda un poder soberano
Invisible, mas cierto. Camina de él en pos,
Verás como en seguida te encuentras con Dios.
Como hay mil caminos, escogerás alguno,
Para llegar te sobra y te basta con uno.
Dios es el alma misma de todo lo creado.
Busca a Dios. Hallándolo, todo te será dado.
Esa fe que te falta crecerá siempre que
Con el alma la busques. Y búscala con fe.

Juan B. Huyke.

JUVENTUD QUE TE VAS.....

Juventud que te vas..... Pálida rosa
En mi vaso de sueños deshojada.....
Aún tengo el alma en tu ilusión dorada
Como en una aureola temblorosa.....

¡Oh! juventud tan breve como hermosa
En la efímera carne atormentada,
¿Por qué insiste en el alma tu alborada
Y allí no eres también muerte piadosa?

El dolor no es gozarte brevemente
y que después tu resplandor se ausente
Como la luz al extinguirse el día.....

El dolor no es saber que ya te has ido,
Sino tener el cuerpo envejecido
¡Y sentirte en el alma todavía!

José de Jesús Esteves.

ARBOLES VIEJOS

Hasta el árbol tronchado en el camino,
sin hojas, sin frutos y sin flores,
puede prestar asiento a los pastores
y un báculo ofrecer al peregrino.

Así el anciano de experiencia y tino
máximas da que evitan sinsabores,
y sin la savia, ni aromas, ni colores
cumple su ley y tiene su destino.

¡Oh labrador! escucha mi consejo:
te debes resistir cual me resisto
a cortar ramas aunque estén desnudas;
porque puede salir de un árbol viejo
quizá la cruz en que sucumba un Cristo,
quizás la rama en que se cuelgue un Judas.

José Santos Chocano.

¡SEÑOR!

Yo quiero ser así como tú fuiste;
un amparo en el goce y en la pena;
un consuelo, Señor, en cada triste
y un perdón para cada Magdalena.

Yo quiero ser así. Un abnegado
para todo dolor que me taladre;
para el hombre que llora, hermano amado:
y para el hijo que padece, padre.

Quiero tener tu espíritu sereno,
ser un prodigio de misericordia;
ser entre todas las maldades, bueno;
ser un lazo de amor en la discordia.....

Quiero aprender la cuesta del Calvario;
subir por ella como tú subiste:
con valor silencioso y temerario.....
¡Señor! yo quiero ser así como tú fuiste.

Autor Desconocido.

A LA PUERTA

Peregrino de las claras pupilas,
de la dulce mirada, de la túnica blanca.....
¿Eres lirio, eres rosa perfumada,
que vas dejando suave aroma donde posas tu planta?

Tú llegaste a mi puerta
una noche callada,
y llevando en tu mano de nardo
una luz muy blanca,
al abrirte la puerta
se rasgaron las sombras del alma,
y hubo luz, y perfumes, y esperanzas.....

Blanco peregrino, no te vayas.....
Para que sea de día en mi alma.
Para que broten las flores, flores que nazcan
en el albo y perfumado polvo que dejaron
tus divinas plantas.....

No te vayas, pues quiero
que cenes conmigo, que toques el agua que yo bebo,
para que sea en mi alma,
manantial donde otros apaguen su sed,
sed de mirarte, y tenerte
bien adentro del alma.

Petra Rodríguez.

A LOS PRESIDENTES DE SOCIEDADES, CLASES Y FRATERNIDADES DE JOVENES EVANGELICOS DE PUERTO RICO

Carta Abierta número 1.

Amados hermanos en Cristo: ¡Salud!

El movimiento de campaña pro-Congreso de la juventud evangélica de Puerto Rico se intensifica más y más con el correr de los días. La juventud muestra interés en el congreso y hay evidencia de un espíritu de entusiasmo arrollador a los cuatro vientos de la isla. Es inspirador el manifiesto interés porque las gestiones que se hacen se plasmen en efectiva realidad el 22 y 23 de noviembre en Santurce.

Resta solicitar de ustedes, líderes de la juventud local, aquella cooperación inteligente de organización y orientación para conseguir que la campaña tenga repercusiones en los organismos juveniles evangélicos que ustedes dirigen. Es de desearse que esa repercusión sea de índole espiritual. Para que logremos la solidificación del movimiento como fuerza dinámica, tendremos que acentuar el motivo espiritual que una a la juventud en toda la isla cual poderosos eslabones en la cadena gloriosa de una juventud unida en los ideales de redención y orientación cristiana.

Nos permitimos ofrecerles las siguientes recomendaciones que pudieran servir de ayuda para encauzar la campaña pro-Congreso en las sociedades, clases o fraternidades que ustedes presiden:

Primero: Designar una de las reuniones del mes de octubre para enfocar la necesidad del Congreso y puntualizar las bendiciones que tal actividad ofrece a la juventud y a la obra evangélica en general.

Segundo: Familiarizarse con y hasta donde sea posible usar, el panfleto que se ha publicado dedicado al Congreso y que contiene interesantes programas para uso en las reuniones semanales de todo un trimestre.

Puede conseguir este material enviando veinticinco centavos en sellos de correo al Rdo. Oscar Rodríguez, apartado W, Cayey, Puerto Rico.

Tercero: Organizar un comité local pro-Congreso que ayude en la propaganda. Este comité podría trabajar en la venta de los botones insignias del Congreso que se venden a cinco centavos. Estos pueden obtenerse del Sr. Santiago Soto Fontánez, apartado 4309, Barrio Obrero.

Cuarto: Que se prepare en una cartulina un anuncio atractivo y sugestivo y que se coloque en sitio prominente llamando a la juventud a orar por el Congreso. La oración será factor básico en este Congreso.

Quinto: Comenzar a recaudar fondos para el envío de su delegación a Santurce. Cada juventud local tendrá derecho a enviar de uno a cinco delegados según sus comodidades económicas. No hay límite para las delegaciones fraternales.

Sexto: Ir pensando en los jóvenes que hayan de asistir al Congreso a representarles. Es de esperarse que cada juventud tenga a orgullo enviar la más capaz delegación. Consagración, preparación y experiencia cristiana son cualidades dignas de tenerse en cuenta al seleccionar sus delegados.

Séptimo. Concertarse reuniones regionales de jóvenes dedicadas al Congreso. Representantes del Comité Organizador del Congreso gustosamente asistirán y cooperarán en tales actividades.

Octavo: Las sociedades que publican su periódico podrían dedicar uno o más números al Congreso. En tal caso se agradecería copia de los números así dedicados.

Hasta la próxima.

Atentamente vuestro para un Congreso glorioso.

Rdo. Oscar Rodríguez.

Sec. Organizador del Congreso de la Juventud Evangélica.

Rdo. Adolfo Camacho

Pastor de la Iglesia Bautista de Yauco. El compañero Camacho se distingue por su palabra clara y evangélica y su devoción al trabajo cristiano.

HISTORIA DEL CORO
de la Iglesia Bautista de Caguas.

Nuestro coro surgió de las preparaciones hechas por nuestra iglesia para atender a la celebración de la Asamblea de Iglesias Bautistas de Puerto Rico, celebrada en Caguas durante los días 9 al 12 de marzo de 1938.

Aunque entonces no era un cuerpo organizado, rindió un buen servicio, contribuyendo así al buen éxito de la Asamblea.

En el segundo jueves del mes de octubre se acordó nombrar la directiva del coro y, además, sus días de ensayo. Bajo la hábil dirección de la Sra. Abigaíl de Buitrago este cuerpo de veinte y tres voces comenzó a ensayar fielmente, durante dos veces a la semana.

El 24 de noviembre del mismo año cantó en la Iglesia Bautista de Río Piedras, a invitación de la Asociación de Iglesias Evangélicas de Puerto Rico.

Pensando en la mejor apariencia en los servicios de la iglesia, seleccionó un uniforme, el que estrenó el primer domingo de enero de 1939.

Nuestro coro no solamente ha tomado parte en los servicios de la Iglesia Bautista de Caguas, sino que también ha sido huésped de otras iglesias. Visitó la Iglesia Bautista de Cidra con motivo de su aniversario celebrado el 8 de agosto de 1939. Luego fué huésped de la Iglesia Bautista de Juncos, para una celebración análoga a la anterior, el primer día del mes de septiembre. Veinte y tres días más tarde visitó la Iglesia hermana de Cayey para el mismo fin. Cooperó en el servicio de instalación del Rdo. Manuel Díaz Díaz, celebrado en Juncos, el 20 de mayo del año en curso.

Ultimamente nuestro coro tomó parte en la primera graduación que se llevó a cabo en el Sexto Retiro de la Juventud celebrado en la Academia Bautista de Barranquitas el 27 de junio de este año.

A renglón seguido aparecen las palabras de reconocimiento de algunos distinguidos hermanos que lo han oído:

Rdo. Oscar Rodríguez, director de Educación Cristiana: "Deseamos expresar al coro de su amada iglesia nuestro profundo agradecimiento por los servicios prestados durante el Sexto Retiro de la Juventud Bautista. Su valiosa cooperación fué factor importante en el triunfo logrado en este retiro pasado. Deseamos hacer especial mención al noble espíritu demostrado por los miembros del coro y otros visitantes que nos acompañaron la noche del jueves 27. Pedimos que Dios bendiga a usted y a los suyos pa-

(Sigue en la página 18, Col. 3.)

MISCELANEAS

CONVENCION DE LA LIGA DE TEMPERANCIA

La Décimosexta Convención de la Liga de Temperancia de Puerto Rico que se celebró hace pocos días en el Ateneo de Puerto Rico fué un éxito verdadero.

El jueves 15, a las dos de la tarde, esta asamblea anual fué abierta con un hermoso servicio devocional, dirigido por la Dra. Esther Wellman.

Luego al pasar lista encontramos que un gran número de ligas locales y algunos Concilios de la Juventud estaban representados y algunas delegaciones eran bastante nutridas.

Después de oír la bienvenida por la Sra. Rosalina de Cardona y la respuesta por la Sra. Petra Martínez de Fajardo, muchos informes de las distintas ligas locales de todas partes de la Isla fueron leídos. En todos los informes se notaba progreso en la obra y la firme determinación de seguir adelante con la obra educativa y social.

El servicio de las reclutas fué muy interesante, cuando siete niños ofrecieron ser abstinentes y cantaron un himno de temperancia muy bonito.

La reunión de la noche fué un acto lucido y simpático. Después de la invocación por el Rdo. Domingo Vélez, visitante de Santo Domingo y pastor de una iglesia en Samaná, fuimos obsequiados por el Concilio de la Juventud de la iglesia evangélica unida de Santurce con un coro muy bien cantado. Luego la Rda. Ida A. Green, huésped de honor de la Convención, pronunció un discurso muy interesante sobre el tema, "Un mundo dominado por la propaganda." La Dra. Esther Wellman interpretó magistralmente este importante discurso, que dió una clara idea de la poderosa influencia que ejerce toda clase de propaganda, ya sea falsa o verídica.

La Sra. Evelyn de Romeu nos deleitó con una selección vocal que fué muy aplaudida, y también el señor Albert Niehauf nos obsequió con un número de piano y acordeón.

La señora Rivera dió una breve historia de la Liga de Temperancia de Puerto Rico desde su principio, tomando por tema: "La Lucha Sigue."

El día 16, a las 9:30, un buen número de delegadas invadió los espaciosos salones del Ateneo, y fueron presentados los informes de la tesorera insular, la secretaria corresponsal, y otros informes de ligas locales que mostraron el progreso marcado de la organización durante este año fiscal. Luego hubo una interesante discusión del trabajo departamental de la organización, de los cuales hay cuatro actualmente. La Sra. Mercedes de la Torre, vicepresidenta de la Liga de Temperancia y directora del Departamento de Instrucción Científica de Temperancia, dió un discurso muy interesante acerca de su departamento y lo que cada liga local puede hacer si nombra una directiva local para este departamento tan importante.

Al mediodía en punto se observó la hora de plegaria con un servicio devocional dirigido por la Sra. Mohler, de Humacao, que resultó muy provechoso para todas las presentes.

Uno de los mejores informes presentados fué el de la Sra. de Carrión, de Gurabo, directora de la Legión Leal de Temperancia de ese pueblo. Esta señora ha hecho una labor entre los niños digno de todo encomio, y según sus planes seguirá instruyéndolos en todos aquellos asuntos que afectan a la niñez.

La Srta. Virginia González, Presidenta Insular del Concilio de la Juventud de Temperancia, disertó brevemente sobre la gran importancia de esta rama de la Liga de Temperancia y exhortó a las ligas locales a interesar a los jóvenes de la comunidad en esta obra tan loable.

El Comité de Resoluciones presentó las recomendaciones siguientes:

1. Dar un voto de gracias al presidente del Ateneo por habernos cedido el mismo para celebrar nuestra convención.

2. Invitar oficialmente a las damas del Comité Latinoamericano de Acción Femenil Cristiana a celebrar su primer Congreso en Puerto Rico.

3. Por cuanto, en las escuelas públicas no se está enseñando los efectos desastrosos ocasionados por el alcohol en el organismo humano;

Por cuanto, los niños de la isla no tienen oportunidad de aprender tales enseñanzas en ningún otro sitio;

Por cuanto, los niños tienen la oportunidad de ver el uso y venta de licores fácilmente en todas partes;

Por tanto, resuélvase por esta Liga de Temperancia pedir al Departamento de Instrucción que incluya en su programa de enseñanza en las escuelas elementales tales enseñanzas.

4. Pedir que esta Convención extienda un voto de reconocimiento y gratitud a Mrs. Rivera por su eficiente y ardua labor en la obra de esta organización.

5. Por cuanto, tenemos en muchos pueblos de Puerto Rico tantos jóvenes americanos que, siendo evangélicos, no están recibiendo la atención religiosa adecuada;

Resuélvase, por esta Convención pedir a las Iglesias que tengan a su alcance estos grupos para facilitarles la debida atención religiosa y social.

6. Pedir que las Sras. Mercedes de la Torre y Rivera formen un comité para presentar una enmienda aumentando la distancia entre las escuelas e iglesias de la cantina.

7. Dar un voto de reconocimiento y gratitud a la Srta. Ida A. Green por sus mensajes tan edificantes y por el privilegio de haber tenido su compañerismo en esta Convención.

Firmado,

Sra. C. I. Mohler, Srta. María Robles y Srta. Teresa González.

El Comité de Nominaciones presentó los nombres de las siguientes personas para servir en la directiva insular para el próximo año fiscal, las cuales fueron unánimemente elegidas: Presidenta, Sra. Edith M. Irvine de Rivera; vicepresidenta **at large**, Sra. Mercedes de la Torre; vicepresidenta, Sra. Berta O. de Castro; tesorera, señorita Rena Thistleton; secretaria de actas, Sra. Lucy Campbell; secretaria corresponsal, Sra. Rosalina R. de Cardona.

El último acto de la Convención fué una Comida Fraternal en **Parish House**, de la Iglesia Unión, que tuvo lugar el viernes 16 por la noche. Un grupo escogido de personas prominentes y de delegadas asistieron a este acto. Luego el Dr. José M. Gallardo, Hon. Comisionado de Instrucción, pronunció un discurso sumamente interesante.

Para terminar, la Sra. Stella Howard, Directora del Colegio Robinson, habló con gran certeza sobre el tema, "Por qué yo soy miembro de la Liga de Temperancia."

Así se terminaron los trabajos de la Convención con toda felicidad y en medio de un espíritu de compañerismo y entusiasmo sobresaliente.

NOTICIAS DE LA IGLESIA

Evangélica Unida de Puerto Rico.

Traslados. El hermano Cosme Piña Ramos, que ha servido de pastor muy

fielmente en nuestra iglesia durante varios años, se ve obligado a pedir un año de licencia por motivo de un defecto en la voz. Al dejar el pastorado de la Iglesia de Río Abajo, Mariana y Rincón de Ceiba, se ha cambiado a su casa en Fajardo. Rogamos al Señor que sea prontamente restablecido.

Por esta circunstancia, el Rdo. Eulogio Echevarría fué trasladado el día 30 de agosto de este año desde los campos de Salinas para hacerse cargo de la iglesia de Río Abajo y otros campos. El domingo 1° de septiembre los Rdos. C. I. Mohler y Plácido Vázquez participaron en la instalación de este consagrado hermano. Hubo una concurrencia numerosa, y todos los hermanos mostraron alegría espiritual al saludar a su nuevo pastor. Rogamos al Todopoderoso que conceda a este hermano con su consagrada esposa un pastorado con ópimos frutos en su nuevo campo de labor. El hermano Piña estuvo presente y ayudó mucho al nuevo pastor a introducirle a los otros campos del circuito.

Los hermanos de los campos de Sabana Llana y Las Mareas, de Salinas, serán debidamente atendidos desde la iglesia central de Salinas bajo la dirección del ministro encargado, Rdo. Juan Romero.

Dedicación. En el pueblo de Punta Santiago, de Humacao, nuestra iglesia ha venido luchando con dificultades por muchos años. Los hermanos habían estado en oración ferviente pidiendo un local propio para los servicios religiosos de aquella población. Creo que Dios les oyó, y últimamente se ha adquirido un solar bastante cómodo a la misma entrada del pueblo con dos casas. Una es para la casa del pastor, el Rdo. Diego García, y la otra, que ha sido reformada en una capilla, hace una propiedad muy bien adaptada a la obra. El lunes día 9 de septiembre con una concurrencia de más de 200 personas, la capilla de Punta Santiago fué solemnemente dedicada a los servicios llamando al mismo tiempo a los hermanos a una nueva consagración de vida. El Rdo. Mohler dirigió el servicio de dedicación. Los hermanos, juntamente con su pastor, se ofrecieron con nuevo entusiasmo santo y con gran alegría a la evangelización de la Playa de Humacao.

Capilla nueva. En el barrio de Arenas Blancas, de Ceiba, con la ayuda del entusiasta hermano Teodoro Donato, se ha levantado una congregación. Ellos han reunido dinero y ya están construyendo una capilla a orillas del mar. Reina mucho entusiasmo, y esperamos para ellos grandes bendiciones en su labor en bien de las almas. El pastor es el hermano Gilberto Robles.

C. I. Mohler.

SEMANA DE EDUCACION CRISTIANA

Durante los días 22 al 29 de septiembre se celebrará la semana de Educación Cristiana en las iglesias bautistas de Puerto Rico. Como una actividad del Comité de Literatura y Educación Cristiana de la Convención de Iglesias Bautistas se lleva a cabo esta fiesta espiritual, siendo éste el segundo año que se ha efectuado. Tiene como propósito guiar a la iglesia en forma definitiva a considerar su programa de educación cristiana y celebrar reuniones de carácter inspiracional y educacional que ayuden a enriquecer la experiencia del cristiano individualmente y a la iglesia colectivamente.

El programa sugerido a las iglesias este año es como sigue:

Domingo 22, **Día de Preparación.** Para ese domingo se recomienda un mensaje de llamamiento a las iglesias. El tema del día podría ser "La Iglesia y Yo."

Lunes 23. **Día del Hogar Cristiano.** El programa ese día será dirigido a hacer resaltar la importancia y posición del hogar y la familia cristiana.

Martes 24. **Día del Pastor.** Se recomienda que los preparativos y dirección del programa ese día esté en manos de un comité de laicos.

Miércoles 25. **Día de la Iglesia.** Gran día de reconcentración de la membresía de la iglesia.

Jueves 26. **Día de la Música y el Arte Cristiano.** El programa este día presenta música especial, historias de himnos e himnología y hace mención especial de obras de arte cristiano de importancia religiosa.

Rdo. José L. Delgado

El compañero Delgado reside actualmente en Ponce. Aunque quebrantado de salud, siempre conserva su optimismo y fe. Fué un pastor diligente y entusiasta. Oramos al Padre porque le devuelta sus fuerzas perdidas.

Viernes 27. **Día de Evangelismo.** Este bien puede ser día de los laicos de la iglesia. Concentración de fuerzas de los campos y barrios es práctica recomendable para esta ocasión.

Sábado 28. **Día del Maestro Bíblico.** Noche de apreciación del trabajo y sacrificios de los buenos maestros de la escuela bíblica de la iglesia. Magnífica ocasión para festejarles y honrarles públicamente.

Domingo 29. **Día de la Biblia y Día de Promoción en la Escuela Bíblica.** Obedeciendo a un acuerdo de la Convención, el Comité de Literatura y Educación Cristiana ha adoptado el último domingo de septiembre como Día de la Biblia. Además se ha seguido la práctica hasta aquí practicada de celebrar ese domingo la promoción en la escuela bíblica proporcionando así la oportunidad de dar comienzo a las labores del nuevo año en la escuela bíblica el domingo primero de octubre. En ese caso será día de fiesta tanto en la escuela bíblica como en el servicio de la noche cuando el mensaje especial de la ocasión gira alrededor del tema del día—La Biblia.

En el último número del Boletín de Educación Cristiana del Comité se han incluído sugerencias prácticas para cada día de la semana que serán ayuda para los que necesiten de nuevas ideas en la celebración de esa semana.

Era ideado originalmente dedicar uno de los días de la semana para Misiones, enfocando así ese día el vital tema de tanta necesidad para la iglesia, pero el Comité fué de opinión que se debía seleccionar otra fecha para que el tema tuviese toda la atención reconcentrada en él como fecha especial. Por eso se ha designado como fecha a sugerir a las iglesias para Día de Misiones, el domingo 24 de noviembre. Para ese día se harán sugerencias a las iglesias y sociedades de éstas a fin de tener una gran celebración que redunde en un despertamiento general en la iglesia hacia la obra misionera insular y del exterior. Oportunamente circulará el programa para esa actividad.

Otra fecha que merece especial mención es el 12 de octubre. Ya es cosa sabida y aceptada entre los bautistas de Puerto Rico que ese día se ha consagrado a la Convención de Escuelas Bíblicas Bautistas de Puerto Rico. El comité de programa encargado de la actividad del 12 de octubre que habrá de efectuarse en Cayey, ya ha confeccionado el programa que asegura ser de interés para cuantos asistan a la reunión en la ciudad del To-

rito. Entre los temas más importantes a discutirse figura el de supervisión en la escuela bíblica. También se discutirán temas sobre las funciones de algunos de los oficiales de la escuela.

Todo indica que una gran reunión nos espera en Cayey el 12 de octubre.

Rdo. Oscar Rodríguez.
Director de Educación Religiosa.

LA FRATERNIDAD

de Estudiantes Evangélicos de la Universidad de Puerto Rico inicia sus actividades

En la tarde del miércoles 4 de septiembre y con la elección de la directiva que regirá los destinos de nuestra organización durante el presente año escolar, iniciamos nuestras actividades. El Rdo. Domingo Marrero Navarro, nuestro director espiritual, dió comienzo a la reunión con una invocación, unas palabras de bienvenida a los fraternos y luego dejó la presidencia en manos del Lcdo. Néstor Rodríguez Escudero. El presidente saliente, Lcdo. Hipólito Marcano, concurrió y pronunció un hermoso mensaje invitando a la Fraternidad a aceptar el reto que el momento actual hace a toda juventud seria y responsable. Mencionó una triple responsabilidad: (a) responsabilidad ante nuestra generación, (b) en la Universidad, (c) para con nuestras iglesias.

El Rdo. Marrero hizo las presentaciones. Los Rdos. Hernández Vallé, Soto Fontánez, Pereles, Santiago Cabrera, Fernández, Quirós y Cruz fueron presentados y se dirigieron a la asamblea. El catedrático don Florencio Pagán Cruz fué también presentado y pronunció palabras de muy personal experiencia cristiana, expresando, a la vez, sus deseos de cooperar con la Fraternidad. El próximo turno, en las presentaciones, correspondió a los estudiantes novatos. Un grupo entusiasta, entre nervioso y risueño, fué dándose a conocer. La Fraternidad espera mucho de estos nuevos fraternos.

Al rendir informe el Comité de Ponencia, se pasó a la elección de la nueva directiva resultando electos: David Curet Cuevas, presidente; Gildo Sánchez, vicepresidente; Carlos R. López, secretario; Luz María Sánchez, tesorera; Ada Blanco, Alicia Alvarez y Henry Soto, vocales.

En la noche del domingo 8 de septiembre y en el Templo Bautista de Río Piedras, fué instalada la nueva directiva con un inspirador servicio de consagración, donde el Rdo. Ramón E. Rodríguez Díaz predicó un interesante sermón sobre el tema: "Ciencia y Religión." El Rdo. Colón Brunet, pastor de la Iglesia, tuvo a cargo la oración de iniciación y consagración.

Nuestra Fraternidad este año está alentada de los mejores propósitos y tiene en perspectiva actividades múltiples. Ya está funcionando la casa-hospedaje para estudiantes evangélicos. Pedimos oración y cooperación financiera de las iglesias para su sostenimiento.

Se está organizando un Coro bajo la hábil dirección del consejero Sr. Antonio Rivera, catedrático de Historia en Nuestra Universidad. Un Círculo de Oración ya empezó sus actividades de Cultura Espiritual. El primer miércoles de cada mes se celebrará un servicio vespertino de consagración dirigido por uno de los miembros de la Facultad del Seminario Evangélico. Para los viernes por la noche se ofrecerán unos cursillos sobre "El Cristianismo y los Problemas Mundiales;" "Filosofía de la Religión;" "La Biblia y el Estudiante Universitario;" "Problemas de la Experiencia Religiosa"; "El Protestantismo y Nuestra Herencia Latina." Los evangélicos de Río Piedras y pueblos limítrofes están invitados a matricularse en estos cursillos que se ofrecerán en el Seminario.

Pedimos al pueblo evangélico eleve sus preces al Cielo pidiendo grandes bendiciones de Dios para Su obra en la Universidad de Puerto Rico.

Carlos Dore Arieta.
Corresponsal.

DESDE EL INSTITUTO POLITECNICO

Hemos recibido la siguiente carta de la Fraternidad de Estudiantes evangélicos de esta institución:

"Estimado hermano en la Causa:

"Terminadas las vacaciones, los estudiantes volvemos a la casa que tanto amamos. Una vez más estamos en las "verdes colinas de Santa Marta" entregados al estudio y al trabajo.

"Desde aquí, donde nos empeñamos en luchar por el Reino, la Fraternidad de Estudiantes Evangélicos le saluda cordialmente. Como siempre, estaremos junto a nuestro vocero y respaldando a su director.

"La Fraternidad de Estudiantes Evangélicos es hoy la sociedad más activa del **campus**, lo que decimos para gloria de Nuestro Señor. Un grupo de jóvenes cristianos—minoría brillante—trata de conquistar a muchos jóvenes que hoy ignoran las bellezas de una vida cristiana.

"Esperamos de usted la cooperación que siempre nos ha brindado, tanto a través de "Puerto Rico Evangélico" como mediante su cooperación personal.

"Fraternalmente suyo,

Jorge Cintrón Figueroa,
Presidente.

La Fraternidad de Estudiantes Evangélicos del Instituto Politécnico puede contar con nuestra más decidida y gustosa cooperación. Estamos aquí para servir a todos los evangélicos, y especialmente a nuestra juventud entusiasta que se dispone a tomar puesto de honor en las avanzadas del progreso y de la cristianización.

RETIRO BAUTISTA

El Sexto Retiro Bautista resultó un gran éxito bajo la sabia dirección del decano don Andrés Montalvo. Cincuenta y siete estudiantes participaron de los placeres y bendiciones de esos días en Barranquitas. La nota más simpática del programa fué la graduación de los jóvenes Felicia Hernández, de Río Piedras, y Víctor Ramos, de Cayey.

PERSONALES

La muy amada compañera del Rdo. Angel Acevedo, doña Trinidad Díaz, está gravemente enferma, según informes recibidos. Tuvo que ser recluída en el Hospital Presbiteriano, ahora está en la casa, pero continúa enferma de cuidado. Hacemos votos por la salud de esta distinguida evangélica.

El querido hermano Rdo. José L. Delgado sigue delicado de salud, después de haber tenido que hacer frente a la intrusa "monga." A pesar de que "la carne está enferma," el buen hermano Pepe afronta la vida con espíritu varonil, joven, y espera mejores días. Dios conceda a este hermano sus ricas bendiciones.

Según los últimos informes, se ha registrado una ligera mejoría en la enfermedad que aqueja al amado compañero Rdo. Francisco Ortiz, de acuerdo con nuestra información anterior. Todos esperamos verle pronto totalmente restablecido.

Acaba de morir en Yauco el papá de nuestro estimado compañero Rdo. Adolfo Camacho a una avanzada edad. Acompañamos al Rdo. Camacho en su justo dolor.

El muy amado compañero Rdo. Eulogio Echevarría, de la Iglesia Evangélica Unida, ha sido trasladado de Salinas al campo de Río Abajo, Ceiba, donde ha tenido muy buena acogida. Muchos éxitos deseamos a este buen hermano.

Hemos tenido el gusto de saludar en ésta al viejo compañero Rdo. A. M. Díaz Morales, ex-director de esta revista, quien anda en el pleno goce de unas bien merecidas vacaciones. Fué una verdadera dicha para nosotros estrechar su mano fraternal.

NOTICIAS DE LAS IGLESIAS

CAMPO BAUTISTA

CAYEY

Aniversario en Cedro.—El día 13 de los corrientes celebramos el primer aniversario de la escuela bíblica establecida en este barrio, la cual dirige nuestro hermano Cástulo Quiñones. Nos dimos cita en el hogar de la familia de don Jaso Rosario, donde nos encontramos con los Rdos. Oscar Rodríguez y José Terrón Cabrera, el primero Director de Educación Cristiana y pastor de la Iglesia el segundo, quienes nos obsequiaron con sus mensajes de la ocasión.

Además de estos mensajes hubo un interesante programa dirigido por aquellos hermanos. Después del servicio fuimos obsequiados por el hermano Heriberto Rosario.

Las Vegas: Los hermanos de Las Vegas no se quedan atrás. Siempre están en constantes campañas, celebrando servicios evangelísticos por todos los barrios limítrofes.

Además de estos servicios, celebran cuatro escuelas bíblicas en el barrio, dirigidas por los hermanos.

Farallón: Este es un nuevo sitio de predicación, a unos quince kilómetros de la población, donde damos servicos semanalmente y una escuela bíblica, dirigida por el hermano Julio Cumba.

Esta congregación cuenta ya con 16 miembros y con más de 40 candidatos. Todos estos convertidos son activos y abnegados.

Estas congregaciones rurales cooperan en todas las actividades de nuestra iglesia central y son visitadas por nuestro activo pastor Rdo. José Terrón Cabrera, quien se encuentra lleno de gozo al ver cómo el Señor bendice diariamente su ministerio.

Andrés de Jesús Escalera.

CAGUAS

Nuevo colaborador.—Por bondad de los directores de la obra bautista en Puerto Rico, el joven seminarista Justino Caraballo ha sido designado para trabajar en los campos de este municipio. Durante este mes tendrá a su cargo la dirección de los servicios de los miércoles. Damos una cordial bienvenida al joven Caraballo y las gracias a los Rdos. G. A. Riggs y Aarón Webber.

Triunfo notable.—De tal puede calificarse el del joven Pablo José López, quien ha obtenido las más altas calificaciones en casi todas las asignaturas del primer año para el título de Maestro en Administración Comercial, por lo cual ha sido premiado con varios certificados de honor en Kinman Business University, de Spokane, Washington. Nosotros consideramos los triunfos del hermano Pablo José López como triunfos de la iglesia donde conoció al Señor y de la familia cristiana que ha formado su corazón.

Nueva enfermera.—Nuestra amable hermana Srta. Julita Rodríguez se graduó de enfermera el día 30 de agosto en el Hospital Municipal de Santurce, habiéndole correspondido el segundo honor de la clase graduanda. Felicitamos muy cordialmente a esta inteligente y fiel hermana, así como también a su buena familia.

Trabajadores sociales.— Nuestros hermanos Abelardo M. Díaz Alfaro y Srta. Luz María Arcelay han sido nombrados para trabajar en las unidades rurales de Bayamón (Cidra) y Toíta (Cayey.) Exito les deseamos en su ardua y humanitaria labor.

Nupcial.—Nuestra muy consagrada hermana Juanita Cruz González contrajo matrimonio, en nuestro templo, con el joven Miguel Angel Rivera Aponte, uno de nuestros profesantes, la noche del 27 de julio. Hacemos voto por que constituyan un hogar semejante al de Betania.

Excursión de las damas.—Un grupo de Las Fieles visitó el campo de Cielito a fines del mes pasado. A pesar de lo lluvioso del día, fué un grupo numeroso de hermanas capitaneadas por la presidenta, Sra. Asunción Alfaro de Díaz y nuestra misionera Srta. Ruth Maldonado. Celebraron un servicio muy inspirador, regresando después llenas de gozo a la ciudad.

Jira de maestros bíblicos.—La tarde del 31 de agosto un grupo grande de maestros, aspirantes y secretarios de la escuela bíblica, subieron a Las Cruces, donde nos esperaban nuestro superintendente, David Cruz López, y el pastor de aquella iglesia, el seminarista Pablo Rivera. Después de pasar un rato muy agradable y tener una reunión inspiradora en el templo, regresamos a nuestros hogares al obscurecer trayendo muy gratas impresiones de la comunión de que disfrutamos y la hospitalidad con que fuimos tratados por la familia del gratamente recordado misionero rural Luciano Rivera.

Cooperando con Juncos.—Con motivo de estar estos hermanos celebrando su aniversario vigésimo octavo, visitamos tres veces a Juncos. El día de aniversario, septiembre 2, fuimos 40 hermanos para gozarnos en el gran festival. Los hermanos de Juncos se sienten obligados a los hermanos de Caguas por estas pruebas de solidaridad cristiana.

Providencia Rodríguez.

JUNCOS

Aniversario de la Iglesia.—Nuestra iglesia celebró su vigésimoctavo aniversario en la última semana del mes de agosto, terminando el 2 de septiembre de los corrientes. En esa misma semana el Rdo. Oscar Rodríguez nos trajo una serie de sermones edificantes, haciendo muchas personas profesión de fe. La capilla se llenaba noche por noche.

El sábado 31 de agosto la sociedad de Jóvenes Bautistas obsequió a la Iglesia, como regalo de cumpleaños, un hermoso telón, el cual tuvieron ellos el privilegio de estrenarlo en esa misma noche con un drama que tenían preparado, en donde presentaron dramatizados todos los sermones del Rdo. Oscar Rodríguez.

El día que la Iglesia cumplía su Aniversario, el domingo 1° de Sept., fué pospuesto para el lunes 2 de septiembre por ser el domingo día del Señor. Tuvimos la Escuela Bíblica más numerosa del año. Por la noche, el Rdo. Abelardo M. Díaz Morales nos trajo un mensaje inspirador.

El lunes 2 de septiembre, día de Aniversario, tuvimos un servicio matutino. Por la noche, el Rdo. Colón Brunet nos trajo el sermón de la ocasión, con el cual cerramos el Aniversario.

Esperamos la gloria sea para el Señor y las bendiciones para los que luchan por su causa.

Juan Ortiz Fonseca.
Sec. Corresp.

CAMPO METODISTA

ARECIBO

En la noche del 10 del corriente mes de septiembre se reunió la Liga Epworth bajo los auspicios de sus cuatro departamentos, esta vez con el triste propósito de despedir a nuestro activo Presidente, Carmelo E. Morales, y a la hermana Ana Luisa Girau; el primero empleado de "The Shell Co.", por ser trasladado por dicha compañía a la ciudad de Mayagüez, y la segunda por embarcarse hacia los Estados Unidos.

Nuestra sociedad, siempre amante de sus miembros, donó unos presentes a estos fieles hermanos. Después tuvimos un corto discurso de despedida pronunciado por nuestro pastor, y breves palabras de gratitud por nuestro Presidente. Luego se cerró el acto formándose la cadena simbólica, en la que hubo tres oraciones por tres hermanos, un himno por la congregación y la bendición de la Liga.

Isabelino Alemán.
Sec. Corresp.

MAUNABO

En la reunión de negocios, del martes 11 de junio del corriente año, la Liga Ewporth de nuestra iglesia eligió la nueva directiva de la siguiente forma: Presidenta, Sra. María Baduí Vda. de Navarro; secretario, Jorge Steidel; tesorera, Srta. Idalia Albarracín. Los departamentos fueron designados en la siguiente manera: primer departamento, Srta. Eugenia Collazo; segundo departamento, Erasmo Fernández; tercer departamento, Sra. Victoria de González; cuarto departamento, Srta. Carmen Morales; consejero, nuestro pastor, Rdo. José Seguí, y corresponsal, José H. Peterson.

El 3 del corriente mes se llevó a cabo un servicio de negocios dirigido por la hermana Sra. Esperanza García, para reorganizar la sociedad de damas de nuestra iglesia. Se eligió la nueva directiva: Presidenta, María Luisa de Seguí; vicepresidenta, Victoria de González; secretaria, Sra. Esperanza García; tesorera, Sra. María Baduí Vda. de Navarro. La ex-presidenta habló en nombre de la nueva presidenta deseándole grandes bendiciones y éxito en la obra del Señor.

En la noche del 9 de agosto se llevó a cabo un servicio en el templo, a cargo de nuestro pastor, el Rdo. José Seguí, para darle la despedida de soltera a nuestra apreciada hermana, Carmen Morales. Fué un acto muy espiritual, en el que hubo mucho entusiasmo. Al día siguiente la Sociedad de Damas la despidió con un espléndido almuerzo.

En la noche del sábado 10 de agosto contrajo nupcias la hermana Carmen Morales con el caballero Antonio Sánchez, natural de Bayamón. La ceremonia estuvo a cargo del Rdo. José Seguí, en la casa de la señora Delfina Farraró, de Guardarraya. Fué un acto muy concurrido por sus hermanos en la fe y otros visitantes. Terminada la boda, los cónyuges partieron hacia su nueva residencia en Fajardo. Felicitamos a los recien casados y les deseamos eterna luna de miel.

José H. Peterson.
Corresponsal.

COMERIO

Liga Epworth.—En la pasada reunión de negocios, nuestra sociedad nombró la directiva que habrá de regir nuestro nuevo año eporciano:

Presidente, José D. Rumba (reelecto); 1ª vicepresidenta, Julita Quiñones; 2do. vicepresidente, Gumersindo Torres; 3er. vicepresidente, Enrique Rodríguez; 4to. vicepresidente, Emilio Rivera; secretaria, Angélica López; tesorera, María Castellano; secretario corresponsal, William Santiago.

Exito le deseamos al nuevo gabinete en su labor eporciana.

CAMPO PRESBITERIANO

SAN GERMAN

Música y Poesía.—La directiva saliente del Esfuerzo Cristiano presentó como última actividad un exquisito programa de danzas puertorriqueñas y declamación que resultó un éxito. Las danzas fueron magistralmente interpretadas por la notable pianista, doña Inés Sanabria López; y los poemas, todos del numen de nuestro joven joeta, Agustín González, fueron hábilmente declamados por jóvenes de nuestra sociedad.

Programa social.—La nueva directiva de la sociedad se inició con un regio programa variado, a cargo del comité social que preside la Srta. Rita Acacia Ortiz. La cooperación y el dinamismo de nuestro Samuel Vélez ayudaron a que esta actividad resultara tan amena y divertida. Que se repita.

Visita.—En la noche del 16 de agosto último una nutrida representación de nuestra sociedad de Esfuerzo Cristiano, se dirigió al pueblo de Cabo Rojo a visitar la sociedad hermana en aquel pueblo. Se celebró un inspirado servicio que estuvo a cargo del joven de nuestra sociedad Samuel Vélez. Después del servicio se celebró una amena reunión social, en que los miembros de ambas sociedades hicieron gala de sus aptitudes artísticas. A las 10:30 P. M. regresamos a San Germán con nuestros corazones rebosantes de entusiasmo.

Otra visita.—En la noche del 23 de agosto tuvimos el placer de recibir la visita de la sociedad de la Marina, la que nos trajo un espléndido mensaje a cargo del Rdo. Eduardo Ruiz. El coro de la sociedad visitante, dirigido por la entusiasta hermana Sra. Emily Dixon de Ruiz, estuvo a la altura de los mejores. Después del programa religioso tuvimos una agradable fiestecita, que fué del agrado de todos.

Despedida.—Fué motivo de honda pena para nuestra iglesia la partida del buen hermano don Saúl Carlo. Durante su estadía entre nosotros, tanto don Saúl como su familia supieron granjearse el afecto de todos.

Reverendo Vélez.—Para sustituir a don Saúl Carlo, ha sido trasladado desde Añasco a San Germán este bondadoso siervo de Dios. Es motivo de gran júbilo para todos el tenerle entre nosotros, así como también a sus familiares.

Rita Acacia Ortiz.

SAN JUAN

En la noche del domingo 25 de agosto contrajeron matrimonio los consagrados miembros de nuestra Iglesia Sr. Inocencio Rivera y Srta. María Amelia Espada. Ambos jóvenes son diáconos en nuestra congregación. Ofició en la ceremonia el pastor de nuestra Iglesia, Rdo. M. A. Valentine. Ricas bendiciones del Señor deseamos sobre tan simpática pareja.

Cronista.

(Sigue en la página 17, Col. 3.)

Esposos Rivera-Espada.

SECCION "ADELANTE"

A cargo de Gilberto Robles

Tema: Usando mis Talentos.
Romanos 12:3-8.

LECTURAS DIARIAS

Lunes. "Hombres al minuto." Jueces 20:15, 16.

Martes. Un pastor hábil. 1° Samuel 16:17-23.

Miércoles. Una parábola sobre el servicio humilde. Lucas 17:7-10.

Jueves. Sobre el uso de los talentos. 2ª Timoteo 1:5-12.

Viernes. Uso y abuso de talentos. Mateo 25:14-30.

ABRIENDO SURCOS

Al tratar de definir la expresión "talento," hemos de pensar en aquellas cualidades que se combinan para formar lo que el hombre es.

Con frecuencia se ha empleado la palabra para designar alguna habilidad extraordinaria presente en alguna persona, que si no es genio, poco le falta para llegar a serlo. Así la parábola dicha por Jesús pierde su sentido original. Sin embargo, Jesús estaba hablándonos a todos sin atención particular a cuales fueran nuestras capacidades. Al emplear la palabra "talento," Jesús incluyó toda la personalidad con sus varias características y posibilidades. Algunos talentos han sido ya descubiertos y puestos a trabajar, mientras que otros están en estado durmiente esperando la llamada de orden.

Y surge la inquietante pregunta: ¿Cuál es el tesoro más preciado del mundo? Hemos acumulado grandes cantidades de oro y plata, hemos almacenado en sitios seguros cantidades tentadoras de rubíes, diamantes y piedras preciosas, y hemos hecho abundante provisión de trigo, madera, hierro, etc., pero, sobre todo eso, hay una cosa que les aventaja en valor. No es otra que la personalidad humana. Un cristiano en carta dirigida a su amigo le decía: "Su mejor regalo al mundo es el regalo de su persona."

La vida humana que ha sido tocada de Dios posee en sí misma la mejor riqueza, el mejor tesoro. Muchos han dedicado el tesoro de sus vidas a causas siniestras. Hombres hay en este mundo que poseen cualidades excepcionales, y sin embargo, han consagrado las tales a causas siniestras. En la guerra que hoy destroza a Europa notamos en los que dictan los movimientos características como las siguientes: agresividad, dinamismo, acción, inteligencia, etc., cualidades que muy bien podrían emplearse para causas más dignas y propias. ¡Qué gran bien recibiría el mundo si estos hombres dedicaran el tesoro de sus vidas a causas de íntimo sabor cristiano! Pablo lo comprendió así mientras iba por el camino de Damasco, y todo su impetuosidad, bríos, coraje, celo, dinamismo, los ofrendó ante el altar del Señor.

Tema: Haciendo Uso de mis Bienes.
2ª Corintios 9:6-15.

LECTURAS DIARIAS

Lunes. Conforme a sus beneficios. Salmo 116:12-14.

Martes. Ella lo dió todo al Señor. Marcos 12:41-44.

Miércoles. Una bendición prometida. Malaquías 3:10.

Jueves. Distribución de deberes. Lucas 20:21-25.

Viernes. Como buenos mayordomos. 1ª Pedro 4:8-11.

ABRIENDO SURCOS

A nosotros debe sernos de tremenda importancia la manera como piensa y habla Jesús. Nadie entendió y vivió mejor la vida que Jesús. No sólo sentó cátedra sino que la vivió. Nos enseñó y demostró la manera de vivir.

Mr. Eddy nos habla de su entrevista con un hombre egoísta. Todos en la comunidad lo conocían como tal. Dios habíalo bendecido, pero cada vez que alguien solicitaba su ayuda, él se molestaba y presentaba excusas. Sin embargo, seguía diciendo que él era un cristiano. Y un día le llegó su hora, y se fué sin dar de lo que había recibido. Pudo haber sido un cristiano, pero se olvidó de la gracia de dar.

Pensamientos que orientan

1. El dinero es tan sagrado como la vida, pues éste representa vida. Cuando recibo mi dinero, éste representa para mí trabajo mental, energía física, etc. De modo que en ello va envuelto parte de mi vida. Así, cuando doy mi ofrenda en la iglesia, yo estoy en parte presentándome ante el altar del Señor. Ello es un acto de adoración. Cuando ofrendo para la obra misionera, yo estoy yendo en forma de dinero a trabajar por el Señor allí donde no puedo ir en persona.

2. El dinero es sagrado porque viene de Dios. Representa valores que son útiles a la vida, ya sea en su parte física o en su porción espiritual. Con el dinero se puede hacer obra de bien, obra espiritual. "Dar de comer al hambriento," es tan útil como predicar un buen sermón.

3. Para poder uno manejar el dinero rectamente, es necesario antes hacer entrega del ser a Dios. Hay que tener la mente de Cristo, imitar los propósitos divinos, para usar el dinero con el provecho que Dios usa la lluvia y el sol. Manos sagradas hacen sagrada la moneda.

(Viene de la página 16.)

SABANA GRANDE

La Pica. En la tarde del día 28 de julio se eligió la nueva directiva de la sociedad de Esfuerzo Cristiano, quedando integrada por los siguientes hermanos: presidente, Eremita Vega; vicepresidenta, Gregoria Nazario; secretaria, Sra. Angélica A. de Sánchez; tesorero, Hirán López; orador, P. Sánchez Lugo, y secretario corresponsal, Margarita López.

Durante estos días hemos sido honrados con la visita de nuestra distinguida hermana Elva Gutiérrez, hija de nuestro ex-pastor, Rdo. Ricardo Gutiérrez, quien se haya pasando una temporada en casa de la familia Almodóvar Ortiz. Todos hemos disfrutado de su amistad y esperamos que no sea ésta la última vez que nos visite.

El lunes doce de los corrientes fué develado en nuestra Iglesia el retrato de nuestro anciano gobernante don Juan Vélez Segarra. Fué acuerdo unánime de nuestra sociedad rendir este homenaje a tan querido hermano, por sus múltiples servicios prestados a la causa de nuestro Señor Jesucristo por más de 35 años consecutivos.

Después de un corto devocional, el hermano Pedro Sánchez Lugo hizo entrega del retrato al Rdo. Seda, en nombre de la sociedad de Esfuerzo Cristiano. Mientras tanto, la niña Provi Ramírez obsequió al homenajeado con un precioso bouquet de flores naturales en nombre de los niños de la Escuela Bíblica.

(Sigue en la página 18, Col. 3.)

RINCON DEL DIRECTOR

El Rincón Gusta. Hemos recibido unas cuantas cartas en las cuales se demuestra que nuestro RINCON tiene aceptación. Uno de nuestros amigos nos escribió: "Ahora que usted ha establecido EL RINCON DEL DIRECTOR, me atrevo enviarle esta composición para que usted la vea." Otro fué muy lejos cuando nos dijo personalmente: "Es lo mejor que trae el periódico." Desde luego, no compartimos con la opinión de este amigo. Lo que pasa es que él es muy pro-aliado, y cuando nosotros, contestando a una pregunta que se nos hiciera, dijimos que lo mejor que pueden hacer los que no estén conformes en Puerto Rico con nuestras normas democráticas es marcharse del país antes que sean echados, el amigo de referencia creyó que esto valía por todo el resto del periódico. Es curiosa la queja lastimosa que recibimos hace poco de un "verde" en materia de rima: "Estimado director: Ahí le mando esos versos primogénitos; dígame en su RINCON si son aceptables, pero, ¡por lo más que quiera!, no me los desplume en plena vía pública. Eso sería herirme de muerte." Complacimos al amigo echando sus versos al canasto en medio de un silencio sepulcral.

Verso Libre. A menudo recibimos composiciones cuyo autor, al escribirlas, tuvo la intención de usar lo que se llama comúnmente verso libre. Contrario a lo que creen muchos, el verso libre es de lo más difícil que puede haber en materia de poesía, por lo mismo de que existe una libertad de la cual quede abusarse con harta frecuencia. Para algunos, no hay regla que establezca el largo máximo a que puede llegar una línea o verso, resultando una prosa defectuosa, que tiene la pretensión de ser poesía, y que no es ni poesía ni prosa, sino un galimatías horrible y repugnante. El principiante siente a veces la tentación de escribir verso libre, porque como no está adiestrado lo suficientemente para encajar su pensamiento en un número determinado de sílabas con la música correspondiente, cree poder salir del paso escribiendo versos de distinto largo, con muy poca o ninguna rima. Se procura unas cuantas palabras gordas, sonantes, y unos cuantos adjetivos ya bastante manoseados por el escritor barato, ¡y allá te va!, se imagina haber compuesto una magnífica composición poética en verso libre. Si aún los mejores poetas han desbarrado al hacer uso de ese modernismo en la poesía, ¿qué podría esperarse de estos pollos que están empezando a cantar y que adonde quiera que dirigen la vista ven las hebras doradas del sol, las blancas túnicas que envuelven los airados montes, o el alto plafón tachonado de miles de rutilantes lámparas? Nuestro consejo a los poetas en ciernes es que vayan despacio, que empiecen por lo más sencillo y que se procuren alguna ayuda que valga la pena. Y, sobre todo, que antes se aseguren bien de que tienen vena de poeta.

J. C., República Dominicana.—Hemos recibido varias poesías suyas, entre ellas, "Esencia Mística." Sentimos que "Esencia" no podemos publicarla. Juzgue usted mismo:

"Cuando la envidia me hiere, Cisto me da
un espíritu fuerte y lleno de paz,
perdono la ofensa violenta y voraz
que **a acetó** a mi vida una puñalada."

Hay aquí faltas de ortografía; el primer verso es asonante, el segundo y tercero consonantes, y el último es libre, con la atenuante de que la palabra "puñalada" rompe el acento y echa a perder la estrofa.

La segunda estrofa no es menos desgraciada. El primer verso tiene 12 sílabas, el segundo 11, el tercero 10 y el cuarto 12. ¡Como "De Todo un Poco!" Además, dice usted que a los que "ayer me ultrajaron, le doy mis manos en señal de amistad." Quiere usted decir que los saluda, pero al parecer lo hace con las dos manos, la izquierda y la derecha, ¿no es así? Y esos mismos, a quienes usted saluda con las dos manos, dice usted que se "fueron con las estrellas de la hermana piedad." ¡Ahora es que sabemos que la hermana piedad tenía estrellas! Usted ha visto más que nosotros, porque esa clase de estrellas por acá no salen. Así es que, amigo J. C., sentimos que su esencia haya perdido todo el perfume, y que, por consiguiente, nos veamos en la necesidad de echarla a un lado.

(Viene de la página 17.)

El Rdo. Ricardo Gutiérrez fué el orador de la noche y nos trajo un precioso mensaje basado en el tema "El Buen Espíritu de Servicio." Fué, sobre todo, una noche de alegría y de inspiración.

Margarita López.
Sec. Corresp.

HISTORIA DEL CORO

(Viene de la página 11.)

ra que continúen enriqueciendo el ministerio de la Palabra mediante la interpretación del Evangelio por vías del canto sagrado. Dios os bendiga."

Rdo. Evaristo Falcó Esteve, pastor de la Iglesia Luterana de Puerto Rico:

"Pláceme testimoniar que estimo al Coro de la Iglesia Bautista de Caguas como el mejor de los que he tenido oportunidad de apreciar actuando en las Iglesias Evangélicas de la isla."

Rdo. Aarón F. Webber, catedrático del Seminario Evangélico:

"La Iglesia Bautista de Caguas está oyendo una nueva canción de alabanza al Señor. El coro de esa iglesia está logrando triunfos espirituales debido a la consagración y al trabajo concienzudo. Ese coro, bajo dirección enteramente capacitada, no teme al trabajo que un número difícil cuesta ni tampoco es tan optimista que crea poder lograr el éxito sin pagar el precio en sacrificios."

Sr. Angel Mergal, director de la Academia Bautista de Barranquitas:

"He visto con placer la organización permanente de este coro que viene desarrollando, con creciente progreso, una triple labor: primero, de colaboración en la predicación del evangelio y en los servicios de adoración en su iglesia; segundo, de estímulo y educación para aquellas iglesias o hermanos de las mismas que lo han oído, y tercero, de educación cristiana y artística de los jóvenes y señoritas que lo componen. Técnicamente, el coro ha realizado notable progreso y puede ser, hoy por hoy, un modelo a seguir por las demás iglesias."

Ruth Maldonado.

"Puerto Rico Evangélico"

Contiene información útil y saludable a todos. Por la ínfima cantidad de $1.00 lo recibe por todo un año. Suscríbase hoy.

ESCUELA BIBLICA

A cargo de M. A. Pellicier, B.A.

Lección Bíblica. Octubre 6 de 1940.

Tema: El Evangelio Universal. Lucas y su Evangelio.

Pasaje Bíblico: Lucas 1; Actos 1; Colosenses 4; 2ª Timoteo 4.

Tiempo: 30; 62-63 A. D. 68 A. D.

Lugar: Jerusalem. Roma.

Lectura devocional: Isaías, 61. 61.

Texto Aureo: "Para que conozcas la verdad de las cosas en las cuales has sido enseñado." Lucas 1:4.

EXPLICACION

Lucas ve a Cristo en su universalidad. La presentación de Cristo por Lucas, indudablemente, ha de asumir un carácter universal. El griego era el hombre universal en el mundo antiguo. Para el griego, Cristo debía aparecer comc el perfecto, hombre universal, la perfección elevada al plano de lo espiritual. Lucas era de origen griego, natural de Antioquía, médico, en comunión con Pablo. Epifanio afirma que Lucas era uno de los setenta enviados a predicar el Evangelio a los gentiles. Teofilacto afirma que Lucas era uno de los discípulos en el camino de Emaús.

Lucas, al escribir su Evangelio, tiene un propósito: presentar los acontecimientos en orden, trazar las fuentes de los acontecimientos. El Evangelio de Lucas presenta la universalidad. Lucas, el historiador exacto, presta atención a las fechas.

El Evangelio está dirigido a Teófilo. Teófilo había sido instruído por Lucas. El Evangelio, dirigido a Teófilo, tiene el propósito de instruir a éste en las cosas acerca de Cristo.

El Autor de los Hechos de los Apóstoles (Hechos 1.) El libro de Actos es la continuación de la narración ya hecha en el libro de Lucas. Cristo, trabajando a través del Espíritu Santo. Lucas, como médico al fin, se goza en el uso de términos médicos. Lucas es el único escritor de las Escrituras que es gentil.

Lucas en Roma. (Col. 4.) Lucas acompañó a Pablo en su segundo viaje misionero, con Silas y Timoteo. En el tercer viaje Pablo vino a Jerusalem, allí fué arrestado, y estuvo preso en Cesarea durante dos años. (62-63 A. D.) Durante su prisión escribió: Efesios, Filipenses, Colosenses y Filemón. Al enviar la carta a los Colosenses, Pablo envía los saludos de Lucas, pues Lucas estaba con Pablo.

Segunda Prisión de Pablo. (2 Timoteo 4:11.) Después del incendio de Roma, Pablo estuvo por segunda vez en la prisión. Sólo Lucas estuvo con Pablo durante la segunda prisión. Pablo se siente solo y se da cuenta de la proximidad de la hora. Lucas fué un gran consuelo para Pablo en la hora suprema del sufrimiento.

La lección de hoy nos presenta al autor del tercer evangelio.

Lección Bíblica. Octubre 13, de 1940.

Tema: La Infancia de Jesús.

Pasaje Bíblico: Lucas capítulo 2.

Tiempo: 9 A. D.

Lugar: Jerusalén.

Lectura devocional: Isaías 53.

Texto Aureo: "Y Jesús crecía en sabiduría y en edad, y en gracia para con Dios y los hombres." Lucas 2:52.

EXPLICACION

Lucas, médico y científico, añade al relato cierto matiz humano. Jesús, visto por Lucas, es más universal porque es más humano. El hombre no aparece en lo abstracto, aparece en su humanidad. Lucas presenta el desarrollo armónico de la personalidad de Jesús. Crecimiento, fortaleza, henchido de sabiduría, gracia, perfección en el crecimiento. Crecimiento físico simétrico. Crecimiento en sabiduría, sabiduría es "temor de Jehová," obediencia, intuición de lo fundamental. Sabiduría es conocimiento de lo esencial. Lo esencial es la profundidad. La sabiduría tiene su fuente divina. Gracia—el encanto de la personalidad. Es el sello divino de la personalidad. El toque de Dios reposaba sobre el Jesús humano que presenta Lucas.

Los Negocios de Dios. Jesús, niño prodigio, frecuenta el templo. Discurre, escudriña, investiga. El niño prodigio que era Jesús, se plantea problemas y discute. Los rabíes, duchos en materia escritural, se sorprenden al oír las disquisiciones de Jesús. El niño prodigio los sorprende "porque la sabiduría es don divino." La personalidad del niño es tema de especulación. El niño tenía una mente de síntesis—combinaba los datos y procedía por el método científico. Discutía con los rabíes acerca de la Pascua, y éstos se maravillaban. La mente de Jesús captaba las cosas en su relación adecuada. Jesús dió más énfasis a las relaciones divinas que a las relaciones humanas. Enfasis a los negocios de Dios. "Buscad primeramente el reino de Dios y su justicia, y las demás cosas os serán añadidas."

Crecimiento Simétrico. Sabiduría, en edad, y en gracia para con Dios y los hombres.

Sabiduría. Conocimiento de arriba, penetración en la esencia de las cosas, intuición de lo fundamental.

Edad. La edad no se mide por los años; la edad se mide por el contenido de los años: "Enséñanos a contar los días de tal manera que traigamos sabiduría."

En gracia para con Dios. El sello divino estaba impreso en su personalidad. Jesús, haciendo la voluntad de Dios, obedeciendo, armonizando su vida con las leyes de Dios, crecía en gracia. Gracia es hermosura, talento, belleza física.

Gracia con los hombres. Como niño, era una personalidad atrayente. Andando el tiempo los hombres serían arrastrados por su personalidad. Por este mismo motivo, sus enemigos le combatían. Jesús tuvo como niño un crecimiento armónico.

LLAMAMIENTO

a las Iglesias de los Discípulos de Cristo

La Iglesia de Cristo de Morovis desea hacer saber a todas nuestras iglesias que estamos en campaña activa pro templo. Acudimos a todas nuestras hermanas iglesias para que respondan generosamente enviándonos su ofrenda de amor para llevar a cabo tan loable obra. Sentimos gran necesidad de un templo en esta comunidad, ya que nuestra obra sigue progresando. Estamos seguros que toda la hermandad de los Discípulos de Puerto Rico se unirá a la iglesia de Morovis de todo corazón para realizar nuestro ideal.

Si todavía usted no ha recibido sus sobres, puede dirigirse al apartado 313, Morovis, y le enviaremos los que necesite con mucho gusto.

Esperamos que el Señor les colme de ricas bendiciones.

R. Rodríguez Fernández.

DE TODO UN POCO

TU CUERPO

¿Por qué has de menospreciar tu cuerpo?

Es, en primer lugar, el templo maravilloso de un dios escondido.

Es, asímismo, una obra de arte del ignoto Escultor.

Estúdialos desde todos los puntos de vista.

Mira su exterior armonioso; analiza su anatomía; entra hondo hasta el torturador misterio de sus células; todo en él es belleza, es fuerza, es gracia, es enigma.

Dios mismo ha modelado su forma. Con los pacientes útiles de la evolución en el inmenso taller del mundo, ha ido forjando cada órgano.

Hay en él hasta divinas rectificaciones: los órganos, hoy atrofiados, que sirvieron en lejanas épocas.

¿Por qué has de menospreciar tu cuerpo?

¿No te da él las ventanas de los cinco sentidos para asomarte al universo?

Es sagrado tu cuerpo; sus deseos son sagrados también, cuando no nacen de la vida ficticia con que torturas la vida natural que se le otorgó.

Dale todo con amor y sin exceso, como la madre da a su hijo todo cuanto pide, siempre que no le haga daño a él, ni haga daño a otros.

No lo mancilles jamás con bajezas. La estatua es de barro, más no pongas lodo en ella.

Amado Nervo

* * *

PENSAMIENTO DE TOLSTOI

Todo el mal viene de que los hombres creen que existen ciertas situaciones en que se puede obrar sin amor hacia los hombres, siendo que tales situaciones no existen. Hacia las cosas se puede obrar sin amor, pero en las relaciones de hombre a hombre el amor es tan indispensable como lo es, por ejemplo, la prudencia en las relaciones del hombre con las abejas. La naturaleza lo quiere así; es una necesidad del orden de las cosas. El amor recíproco entre los hombres es el único fundamento posible de la vida.

* * *

HOMBRES CELEBRES

Sócrates empezó a aprender la música en edad muy avanzada.

Catón empezó a aprender el griego a los ochenta años.

Bocaccio tenía treinta años cuando empezó sus estudios literarios y llegó a ser uno de los grandes maestros en el dialecto toscano.

Oguby, el traductor de Virgilio y Homero, no conocía aun el griego ni el latín a los cincuenta años.

Franklin comenzó a los cincuenta y dos años sus investigaciones científicas y filosóficas.

* * *

RITORNELO

Si a tu vera hay guerra,
odio, confusión;
no te contamines,
¡habla tú de amor!

Si a tu vera hay sombras,
no hay orientación;
conviértete en líder,
sé un viador.

Si alguien tiene frío,
dale tu calor;
dale de tu hoguera,
de tu cobertor.

Si alguien tiene hambre,
¿por qué no le das?
no digas, ¿qué darle?
¡Conviértete en pan!

Si alguien tiene sed,
sé a su paladar
la más fresca yedra;
sé cántaro, miel.....

.....
.....

Nunca hables de odio,
predica el amor,
crea mundos nuevos
con tu corazón.

Ama, porque ayudas
a la Creación,
y amando edificas
un mundo mejor.

Pedro Félix Velázquez

* * *

MAXIMAS PARA SABER VIVIR

1. No esperéis el momento favorable: creadlo.
2. Dese a un joven resolución e instrucción, y no habrá quien pueda limitar el número de sus éxitos.
3. No tengáis otra preocupación que la de elegir una carrera. ¿Para qué sois aptos? Esta es la cuestión.
4. Concentrad toda vuestra energía en un solo fin inmutable. No os dejéis arrastrar por vanas vacilaciones. No penséis en muchas cosas, sino en una sola, pero tenazmente.
5. Presentaos bien. El hombre que tiene buen porte y buenos modales puede pasarse sin grandes riquezas; todas las puertas se le abren y en dondequiera puede entrar sin pagar.
6. Respetaos a vosotros mismos y tened confianza en vuestro valer; es el mejor medio de que se la inspiréis a los demás.
7. "Trabaja o muere", es la divisa de la Naturaleza. Si dejáis de trabajar, moriréis moral, intelectual y físicamente.
8. Sed apasionados por la exactitud. Veinte cosas a medio hacer no valen lo que una sola hecha de un todo.
9. Vuestra vida será la que vos hagáis. El mundo no nos devuelve más que aquello que le damos.
10. Aprended a sacar provecho de los fracasos.
11. Nada vale lo que la tenacidad. El genio vacila, tantea, se cansa; la tenacidad está segura de ganar.

* * *

DIAMANTE FAMOSO

Ha despertado interés mundial el diamante conocido con el nombre de "Presidente Vargas", que acaba de ser vendido en Nueva York. El diamante, el mayor del mundo, pesa 726.60 quilates, y está valorado en cerca de un millón de dólares. Este valor ascenderá a muchos millones más cuando sea transformado en 14 lujosas joyas.

* * *

OTROS LO SABIAN

Uno que se las echa de sabio, decía en una tertulia.

—Yo soy como Sócrates, "Sólo sé que no sé nada."

—Por desgracia,—exclamó un contertulio,—también lo sabemos nosotros.

* * *

PENSAMIENTOS

Nadie puede decir donde se detiene el calor que difunde alrededor de sí un corazón generoso. Sería como querer medir un rayo de sol.

Las plantas silvestres no necesitan abono.

Año XXIX. Ponce, Puerto Rico, Octubre 10 de 1940. Número 7.

UN RETRATO HISTORICO

Cuerpo de Obreros de la Iglesia Evangélica Unida de Puerto Rico y algunos visitantes de la Isla reunidos en la Iglesia Evangélica Unida de la Calle Marina, de Ponce, para rendir homenaje de admiración y cariño al Dr. Philo W. Drury y su distinguida esposa doña Julia, quienes embarcaron de vuelta a los Estados Unidos el 24 de Septiembre, 1940.

INFORMACION MUNDIAL

Las Iglesias Protestantes en Europa

Para que se tenga alguna idea de la triste situación porque atraviesan las iglesias protestantes en Europa (y las católicas no están mejor paradas), tomamos la siguiente información de I. P. I. S. de Génova:

"Después de la ocupación de Polonia por las fuerzas alemanas y soviéticas, las condiciones de la vida religiosa han cambiado fundamentalmente. Las iglesias de Polonia están siendo asimiladas por la Iglesia Alemana. Esto no sólo es verdad de la Iglesia Evangélica Alemana de Posen y Pomerellen y la Iglesia de la Silesia Superior, sino también de la Iglesia Evangélica Alemana de las Confesiones Augsburgo y Helvética en Galicia, y los evangélicos alemanes, especialmente de Volhynia, que pertenecen a la Iglesia Luterana Polaca. El antiguo jefe de esta Iglesia, el superintendente general Bursche, vive actualmente bajo custodia, y aunque la Oficina Central ha intercedido por él, hasta la fecha no ha sido puesto en libertad o conducido a un hospital. La facultad teológica de Varsovia fué disuelta.

"El Movimiento Evangélico entre los ukranianos ha sido destruído. Algunos de los predicadores están a salvo, pero otros fueron fusilados. Quizá haya nuevas posibilidades de reabrir el trabajo en las áreas nuevamente pobladas.

"La Iglesia Evangélica Luterana de Finlandia ha sufrido mucho en las regiones cedidas. Actualmente afronta grandes dificultades al tener que atender a miles de refugiados y hacer frente a las exigencias de la reconstrucción.

"Las Iglesias Evangélicas e instituciones caritativas de Bélgica están sufriendo lo indecible. En el área de guerra las iglesias no se perdonan. La existencia de cierto número de instituciones protestantes corre peligro. Muchos clérigos no reciben salario. Se ha establecido un Comité Evangélico en Bruselas para afrontar la situación. Los clérigos suizos que trabajan en Bélgica han pedido a sus compatriotas el envío de contribuciones en beneficio de los belgas.

"Las Iglesias Reformadas de Lituania corren igual suerte, según información de los refugiados. En Estonia y Latvia se teme los efectos del bolshevismo sobre la Iglesia.

"Las Iglesias Evangélicas en Francia llevan al presente la carga más pesada. Necesitan ayuda urgente, no sólo para su trabajo auxiliar y de reconstrucción, sino para su propio presupuesto regular.

"Las iglesias evangélicas en el este y sudeste de Europa han sufrido menos, pero en Hungría y Rumania las iglesias tienen que cargar con parte considerable de la responsabilidad de atender a miles de refugiados. En el protectorado de Bohemia y Moravia las iglesias en parte conducen su obra sin ser molestadas, pero les perjudica bastante el hecho de haber sido suspendida la facultad teológica de Praga.

"La Oficina Central Europea ha dado ayuda a los evangélicos polacos y distribuído alimentos y dinero entre algunos clérigos, profesores y predicadores ukranianos. Ha establecido también colectas para ayudar a las iglesias protestantes de Francia y Bélgica. Ha prestado también ayuda efectiva a la Iglesia Evangélica Checoeslovaca de París y a los evangélicos refugiados en Francia y Barcelona. Pero la ayuda es como una gota de agua sobre un hierro candente en comparación con la verdadera necesidad. Las fuentes de la buena dádiva en Europa se secan rápidamente. Las iglesias americanas han prometido, sin embargo, dar tanta ayuda como la que sea posible."

PUERTO RICO EVANGELICO

Afiliado a la Asociación de Iglesias Evangélicas de Puerto Rico

Organo Oficial en Puerto Rico de las iglesias Bautistas, Discípulos de Cristo, Evangélica Unida de Puerto Rico, Metodista y Presbiteriana.

Administrador: P. W. Drury.
Director: M. E. Martínez.

Editor: "Puerto Rico Evangélico, Inc."

Precio de suscripción. Pago Adelantado:

Dentro de la Unión Postal, $1.00 al año
En los demás países ..... $1.50 al año

Toda la correspondencia que tenga relación con la administración debe ser dirigida al Administrador, y la que se refiera a la Dirección se enviará al Director, apartado 1707, Ponce, P. R.

Entered as second-class matter July 10, 1912, at the office at Ponce, P. R., under the act of March 8, 1879. Acceptance for mailing at the special rate of postage provided for in section 1108. Act of October 8, 1917.

El Gobierno de Franco

El benéfico (¡) Gobierno de Franco, el dictador de España, bendecido por el Papa como un defensor de la fe católica, ha ejecutado a cerca de 14,000 vascos debido a motivos políticos; ha encarcelado a más de 30,000 personas; a otros 30,000 los tiene en campos de concentración; unos 50,000 más han sido privados de sus derechos civiles, y 120,000 han tenido que abandonar su país viviendo la dura vida del exilio; algunos de ellos están en México. Este es el método pacífico del gran rebelde español que asesinó a sus hermanos con armas, hombres y demás elementos extranjeros, habiéndoles dado oportunidad de ejercitarse en la matanza que se ha estado llevando a cabo en Holanda, Bélgica y demás países ahora invadidos por el "protector" de pueblos, el diabólico Adolfo Hitler.....

V. Mendoza.

El Licor y la Guerra

Francia restringe el uso de bebidas embriagantes. "Las autoridades militares achacan al alcoholismo el colapso moral de los ejércitos franceses. Dicen que el alcohol provocó desórdenes nerviosos y otros desórdenes a las tropas bajo la intensa tensión desusada por el combate mecanizado, especialmente en el caso de los lanzabombas de picada que resultaron más efectivos con su estruendo que con sus disparos. Sobre los soldados alcoholizados la apariencia física de los tanques y el estampido y silbato de las bombas produjeron graves desórdenes."

Una Profecía para la Hora Actual

"Inglaterra ha sido destruída cada diez o quince años—desde los días de la Armada Invencible hasta el día de hoy—en las profecías de los hombres; ha estado a punto de ser tragada por el mar; de ser trastornada en la tierra; de ser privada de sus recursos de India y otras partes del globo. Naciones han entrado en alianzas contra ella; los ejércitos y armadas del mundo civilizado han marchado contra ella; sus intereses han sido repetida y violentamente asaltados, y con todo, ha permanecido y permanecerá como señora de los mares y como el poder más formidable de la tierra."

Henry Ward Beecher.

Puerto Rico Evangélico

QUINCENARIO DE RELIGION, EDUCACION Y SOCIOLOGIA

"He sido puesto para la defensa del Evangelio." Filipenses 1:17

Año XXIX. Ponce, P. R., Octubre 10 de 1940 Número 7.

EL 12 DE OCTUBRE

EDITORIAL

HACE CASI cuatro siglos y medio América fué descubierta por Colón en una memorable madrugada del mes de octubre de 1492. Hacía algún frío, y en medio de las inquietudes de un viaje que parecía condenado al fracaso, todos velaban impulsados por un último rayo de esperanza. El corazón del almirante, hecho todo valor, quien sabe si comenzaba ya a desfallecer ante las amenazas de una tripulación al borde de la insubordinación. Mas sucedió lo que acontece en los linderos de las grandes espectaciones, que cuando el abismo parece tragarnos irremediablemente, se hace de súbito una luz que cambia las tinieblas en pleno día. Y esa luz apareció al final de un viaje de zozobras y temores, luz que brilló en tierra y que brilló en el espíritu, luz que prendió para no apagarse jamás de este lado del Atlántico.

Colón murió sin haber realizado nunca en sus cuentas la magnitud de su empresa. Creyó que había dado media vuelta a un mundo pequeño, cuando lo que hizo en verdad fué dar a la civilización un mundo mayor. Creyó haber llegado, acortando las distancias, a una tierra conocida, cuando lo que hizo fué dar a la civilización un nuevo continente. Sin quererlo y sin pensarlo, tuvo por un instante en sus manos el divino poder de crear; dijo, "Sea un nuevo mundo," y un nuevo mundo surgió de la nada.

Han pasado casi cuatro siglos y medio desde aquel grito victorioso, "Tierra," grito que ha dado la vuelta al mundo vigorizado y bendecido. Porque la tierra de América se ha convertido en Tierra de Promisión al cuerpo y al espíritu, porque los que no han venido a América con el cuerpo han venido con el alma. A los millones que la viven en la carne hay que sumar los millones que la viven ideológicamente, o cuando menos, como una esperanza remota.

Hoy por hoy, tal parece que América queda sola como una fe. Encerrando en su seno las gloriosas instituciones que hacen a los hombres libres, que les ayudan a cumplir con el más alto destino de sus vidas, es Atalaya, es Brújula, es Estrella Polar. En medio de la tempestad de pasiones que hoy se desarrolla en el mundo con furiosa actividad, cuando parece que todos los valores morales se han perdido y que sólo queda el arma del zarpazo y del mordisco, hay aquí en este Nuevo Continente un sentido de temor ante Dios y ante la Historia. Y este temor no es simplemente miedo, como el que infunde la bestia con sus fauces descubiertas, sino sentido de responsabilidad, temblor santo del que desea alzarse a la altura del llamamiento del momento. Mientras permanezca en pie el Templo de las libertades humanas en América, el mundo no está perdido.

América es hoy pesadilla a las tierras viejas, a las instituciones decrépitas y a los hombres que todavía quieren vivir en franca marcha de retroceso. Con sus tremendos recursos materiales y humanos, con sus riquezas institucionales, su fe en la Providencia, su amor por la libertad y, últimamente, su sentido robustecido de unión y responsabilidad continentales, se alza como amenaza desafiante en el camino de las grandes injusticias y perversidades. Podrán continuar paseándose de nuevo triunfantes los Atila y Tamerlán por los campos de Europa y Asia, podrán los imperios y las instituciones del Viejo Continente ser reducidas a polvo bajo la bota del invasor

cruel, podrá, en fin, la maldad humana cebarse en los millones de víctimas inocentes que en todas las épocas han sucumbido a causa de su impotencia para defenderse, pero con todo eso, la verdad y la justicia triunfarán al fin porque la América unida hará que triunfen.

La figura de Colón se agiganta en esta hora en que celebramos, no ya simplemente el Día de la Raza, sino el Día de la Humanidad. La historia y los años han ampliado el descubrimiento. También la clase de hombres y de instituciones que han poblado una mitad del Continente. Ya no es tierra que sólo va de un polo a otro polo, es también ahora tierra que circunda el ecuador. Cuando menos, el idealismo americano baña todos los continentes, y aunque algunos espíritus de viejo cuño se esfuercen con todos los medios a su alcance por hacer retroceder estas aguas, ellas continuarán marchando, sino sobre superfice, por debajo de la estrata espiritual de la sociedad.

El 12 de Octubre puede convertirse de un momento a otro en la fecha cumbre de nuestro siglo moderno. Puede repetirse en circunstancias semejantes a las que tuvieron lugar en 1492. Si el Viejo Mundo persiste en su campaña de destrucción y muerte, si los Hitler y los Mussolini continúan sembrando el caos en Europa y Asia y si, como resultado de esta obra nefanda, la Civilización Europea sucumbiera y fuera sepultada en el abismo de la nada, un nuevo Colón y un nuevo 12 de Octubre serían necesarios para efectuar otra vez el descubrimiento, para encender una nueva luz. El nuevo Colón es América, con su fe en Dios y su visión del porvenir. Ayer Europa descubrió a América; ahora América descubriría a Europa. Ayer las corrientes de la cultura viajaron de oriente a occidente; ahora viajarían de occidente a oriente. Sería, comercialmente hablando, un saldo de cuentas, porque América pagaría a Europa y al mundo la deuda que tiene contraída, y la pagaría con muy subidos intereses.

Pero hay una cosa que América no puede ni debe olvidar, porque es asunto vital: que con Colón vino la Cruz, aunque Cruz mal interpretada, pero al fin Cruz; que la primera colonia establecida en Sud América se componía de hugonotes, o protestantes franceses, hombres que trajeron y vivieron la Cruz, y sobre todo, que los primeros colonizadores de la América del Norte fueron los Peregrinos, que han dejado su huella en la historia americana por su profundo fervor a la Cruz viviente. En otras palabras, el fundamento de la grandeza americana es la Religión Cristiana, es Cristo, el promulgador de todas las libertades humanas.

Si el 12 de Octubre de 1492 tiene un valor excepcional y único en la historia de la humanidad, es porque marca el descubrimiento no solamente de una nueva tierra sino el principio de una nueva libertad. Y esa libertad fué sólo posible con Cristo como fundamento de la vida moral del pueblo.

¡SALVADO!

(Especial para "Puerto Rico Evangélico")

En sombras anduve, sin rumbo, sin fe,
Llevando mi carga de angustia y dolor;
En hondos abismos de duda rodé
Y nunca la vida me dió algún fulgor.
Mas pronto, en mi angustia, llevando mi cruz,
De un rostro divino la gloria yo ví
Que vino a mi encuentro llenando de luz
La senda que en sombras constante seguí.

¡Señor!, pude hallarte al buscarme Tú a mí,
Te amé porque fuiste el primero en amar;
Conmigo Tú vas, no es que siga yo a Ti,
Primero Tú fuiste en buscar y salvar.
Tú siempre has de ser el primero, Señor,
Sufriendo, triunfando, llevando tu cruz;
Tu cruz, exponente del más puro amor,
Tu cruz, que en su horror, fué torrente de luz.

En medio de sombras no vivo yo más,
Ni dudas ni afanes agitan mi ser;
Muy grande es la dicha, muy honda la paz
Que nunca en la vida yo pude tener.
¡Venid al que salva, venid los que vais
Doblados al peso de toda inquietud;
La paz y el descanso que ansiosos buscais
Tan sólo en El se hallan en gran plenitud!

Vicente Mendoza.

JUVENTUD CRISTIANA

Unete al movimiento insular y coopera a ganar a Puerto Rico para Cristo.

Prepárate para el Magno Congreso que habrá de celebrarse en Santurce, noviembre 22 y 23.

La Parábola
del Juicio Final tiene hoy mayor significación que nunca

Por Eloy Estrada.

En estos últimos días he estado recordando con fruición espiritual una de las parábolas más solemnes y profundas de Jesús, "El Juicio Final," o como la han llamado algunos autores, "La Separación Final." Nunca como en el momento histórico que vivimos, se hace más necesario para los hombres espiritualistas el estudio y la meditación acerca de las prédicas del más grande maestro y director de la humanidad, Cristo Jesús, a fin de ganar nuevas fuerzas, abrevando en la fuente inagotable de sus divinos preceptos para poder marchar con paso más firme hacia el triunfo de su causa que es la causa de la verdad y la justicia para todos.

Las parábolas eran la forma sencilla y bella en que acostumbraba Jesús dirigirse frecuentemente a sus seguidores, para, por medio de comparaciones simples, al alcance de todos, hacer resaltar alguna verdad, llevando a la mente y el corazón de sus oyentes las sabias enseñanzas de su evangelio sin igual.

Otros grandes maestros, pensadores y filósofos han utilizado, para aleccionar a sus discípulos, esta misma forma de enseñanza, por medio de parábolas, antes y después de Cristo; pero ninguno de ellos ha podido hacerlo con la autoridad y la maestría con que lo hiciera Jesús. Tan interesantes y trascendentales fueron sus parábolas, que los veinte siglos que han transcurrido desde su venida a la tierra no han podido apagar el eco de su prodigiosa voz, ni aminorar la grandeza incomparable de sus sublimes conceptos. Por eso se ha llamado a Jesús el Gran Contemporáneo. Y es propicio y justo este nuevo título con que se honra al Maestro de Maestros, al Príncipe de la Paz, al Redentor de la Humanidad.

Esta parábola del Juicio tiene, como todas las de Jesús, una aplicación tan práctica y directa en la vida de los hombres en el día de hoy, como la tuvo en aquellos tiempos, en la vida de los primeros discípulos, y como la seguirá teniendo en cada nuevo siglo y para cada nueva generación que surja. Y es que Cristo fué, es y seguirá siendo, para toda la humanidad, aunque muchos aún no comprendan sus doctrinas o no deseen seguirlas y entregarse a El, el único camino, la única verdad y la única vida.

Esta parábola nos describe brillantemente el segundo advenimiento de Jesús. Y si las profecías de hombres menos santos y preparados espiritualmente que El, en cuanto a su primera venida a la tierra, se cumplieron al pie de la letra, no hay razón alguna para que dudemos, ni por un solo momento, de que la propia declaración hecha por Jesús en el sentido de que volverá, deje de cumplirse: "Ni un tilde de mi palabra fallará," dijo el Señor en varias ocasiones.

No obstante, el Señor no vendrá de nuevo al mundo para nacer en un humilde establo, entrar a las ciudades sobre un pollino, y dejarse crucificar entre dos ladrones. Ya su misión fué cumplida a cabalidad, de una vez y para siempre, y ya fueron redimidos con su sangre, y de seguro alcanzarán la vida eterna, todos aquellos que crean en El y hagan su voluntad. No le esperemos ahora como el Manso Cordero doliente y sacrificado. "El Señor volverá en toda su gloria, y todos las santos y ángeles con El. Se sentará sobre el trono de su gloria y serán reunidas delante de El todas las gentes: y apartará a los unos de los otros, como aparta el pastor las ovejas de los cabritos," dice Cristo en el relato de su parábola.

Quizás parecería extraño a algunos de sus oyentes en aquel día, el que Jesús, Príncipe de la Paz, la concordia y la armonía, hablase de separación y división, en forma algo drástica; y quizás lo parezca más todavía, a algunos de los que ahora estudian su parábola, cuando ya han pasado tantos siglos. Pero si nos adentramos en el es-

IGLESIA PRESBITERIANA DE MAYAGUEZ

Una de las iglesias más antiguas y consagradas del campo presbiteriano. Pastorea esta obra con gran éxito el muy amado compañero Rdo. Tomás Aquino Ojeda.

píritu de esta enseñanza que tiene significación eterna, y si meditamos hondamente en su aplicación, veremos al instante que la separación que Cristo habrá de establecer es justificada, y que responde ella, de manera admirable, a sus preceptos y al plan de salvación que El mismo vino a establecer en el mundo, comprando con el precio de su sangre generosa de Cordero sin mancha la vida eterna, el Reino de Dios para los hombres.

Desde el principio de los siglos, desde que se formaron los primeros conglomerados sociales en el mundo, puede decirse que se estableció la separación. Se dividieron los hombres en aquellos tiempos primitivos en dos bandos: los fuertes y los débiles. El salvaje que podía manejar la piedra y la flecha con más destreza y vigor que los demás era el aristócrata de entonces, el cacique. Todos se inclinaban ante su poder. La primera separación fué, pues, sobre la base del vigor y el valor físico de los hombres. Los hombres se han separado por cuestiones de razas. Los griegos se creían superiores a las demás personas a quienes llamaban, despectivamente, bárbaros. Los judíos no querían asociarse para nada con los gentiles. Ha habido separación entre los hombres por prejuicios de castas, y aún sigue habiéndola en el día de hoy. Los ricos no desean estar unidos a los pobres. Los de un rango social no quieren cuentas con los del otro rango. Con frecuencia se establece la separación entre los sabios o los que se tienen como tales, y los ignorantes. Y para mayor desconcierto, hasta en la religión se ha sembrado la semilla de la discordia entre los hombres, y la separación total, siendo así que sólo se tienen como buenos en ciertas congregaciones religiosas a los miembros que la componen, juzgando como malos y perdidos a todos los otros que no pertenecen a ella.

He aquí por qué la división que establece Cristo en esta parábola, al separar a la humanidad en dos grandes clases, las ovejas y los cabritos, los que han hecho algo en beneficio de su prójimo, y los que no han hecho nada; los primeros, para justificarlos y enviarlos a la gloria eterna, y los segundos, para condenarlos al tormento eterno y a las tinieblas, es tan seria, interesante y trascendental.

Los hombres no serán juzgados, al final, ni por el dinero que posean, ni por el brillo de su inteligencia o su sabiduría, ni por el vigor físico, ni por el poder, ni por la fama, ni aún por la religión que profesen; sino simplemente sobre las bases del amor, si es que han mostrado o no ese amor para con sus semejantes, a través de obras de bien, ya que son éstas las que únicamente determinan su verdadera relación con Dios, que es justicia eterna, pero que es amor infinito, siempre que sean inspiradas por Jesús.

Si es que hemos andado por el camino de la vida con los ojos cerrados por el egoísmo, o la indiferencia; si hemos vivido contemplando el sufrimiento, la orfandad, el hambre, la miseria, la opresión, y no nos hemos movido a compasión, para prestar auxilio, recordemos que Cristo, el que no se engaña ni puede engañarnos jamás, enfáticamente predijo en esta parábola que los tales no tendrán sitio en el Reino de Dios y que recibirán el anatema del Justo Juez, de ser arrojados a la oscuridad, al fuego eterno.

Precisamente en este período álgido por que atraviesa el mundo hoy día, cuando la vorágine del vicio y la maldad lo quiere envolver todo, y cuando los hombres y los pueblos están empeñados en luchas cruentas de hermanos contra hermanos; en este mismo instante en que siguen cubriéndose de sangre y de lágrimas los campos de Europa, de Asia y de Africa, bien vale la pena que recordemos, en toda su plenitud y en toda su solemnidad y grandeza, esta parábola del Juicio Final.

Estemos prestos a cambiar de táctica y de orientación, si es necesario; prestos a vivir una vida mejor, a servir más para que nos pongamos en buenas relaciones con Dios ahora mismo, mediante el amor a nuestros semejantes, ya que es esto lo único que habrá de agradar y satisfacer al Señor cuando El venga en su gran gloria y establezca la separación final y su Reino sobre la tierra.

Todos los mandamientos de la Ley Divina se encierran en el amor a Dios y al prójimo, y es nuestro deber esforzarnos por caer, en aquel día postrero, del lado de las ovejas, es decir, junto a los que hicieron bien en la vida, a los que amaron el nombre de Jesús. Sólo así podremos ganar el más grande galardón, el galardón espiritual, la gloria eterna, y con ella tendremos la felicidad y el bienestar perennes de nuestras almas, en la vida más allá, en las regiones siderales de lo infinito, en donde todo es luz, paz, tranquilidad y sublimes bienandanzas, y en donde Cristo es el Rey y el Señor de Señores. Y será entonces que no habrá más guerras ni amenazas de guerra en toda la faz de la tierra, la cual permanecerá bajo la benéfica y santa influencia de Jesús por los siglos de los siglos.

SIETE SIGNOS DE DECADENCIA SOCIAL

Riqueza sin trabajo. **Educación** sin carácter. **Política** sin principios. **Religión** sin sacrificio. **Placer** sin conciencia. **Comercio** sin moralidad. **Ciencia** sin humanidad.

Dr. Stanley Jones.

Meditaciones Neoyorkinas

Es un libro nuevo de Alberto Rembao. Lo he recibido con atenta y significativa dedicatoria y lo he leído de un sólo jalón. Es libro interesante por varios conceptos: su factura, su fondo y su auto-expresión; conocer el libro vale tanto como descubrir al autor. El libro lo da a conocer tal como es él. En la obra se cristalizan sus pensamientos y los esboza en la forma filodidáctica que le es muy propia. Es esencialmente emotivo y pasionalmente contendedor; cuando no tiene a quien combatir, arguir, refutar o polemizar, hace como Cuasimodo en la torre de Nuestra Señora de París, se choca la cabeza contra la pared, pues lo esencial es chocar; porque cabeza llena hay que vaciarla en algo y contra alguien o contra algo; así Rembao vacía la suya después de haberla llenado de impresiones. Lo raro en el autor de "Meditaciones Neoyorquinas," es la pretensión que pone en el título de su obra: **"Meditaciones Neoyorquinas"**; cuando la realidad es otra, ¿contradicción o especulación?, así es la mente y el temperamento del autor. Esas impresiones las ha ido recogiendo el autor, de trecho en trecho y de salto en salto, rodando de pueblo en pueblo, de país en país y hasta de continente a continente. Rembao ha sido un espíritu inquieto en las meditaciones y un cuerpo de constante movilidad, y cuando se ha sentido físicamente aprisionado en la cama de enfermo o sobre el mar; cuando no ha tenido facilidades de movimientos y de acción, ha sabido mover hasta las piezas de un tablero de ajedrez con habilidad y precisión matemática logrando rápidamente tras el jaque, el mate. Estas meditaciones de Rembao las ha tenido sobre el mar, en el templo, bajo el árbol, cruzando la arena del desierto y hasta acariciando la tosca roca milenaria que grotescamente anuncia la trompa pesada del elefante o la ubre pletórica de las vacas del Indú. Yo he sido testigo de como en la popa del Marninx y sobre las aguas del Mar Rojo soltaba el zumo de hondas meditaciones para calcar las impresiones **"Non Dolet, Paete."**

Dr. Angel Archilla Cabrera.
Superintendente de la Misión Presbiteriana en Puerto Rico

El libro de Rembao contiene capítulos condensados en doscientas treinta y seis páginas jugosas. Son cortos en la expresión, pero largos y hondos en los conceptos y la profundidad. No pretende ser **magister**, pero dogmatiza, alardea de **simplón** y filosofa de lo lindo. Pretende no saber nada de nada y, **"a cara descubierta,"** se chancea con las musas, tutea a los filósofos y establece íntimo compadrazgo con los dioses del Olimpo y los científicos de las nuevas corrientes y modalidadaes.

Rembao, como Pablo, lleva en el cuerpo las **marcas** de su apostolado. Revolucionario él, lidió como soldado en los tiempos mozos, y visionario como el otro, ha tenido también deslumbramientos y fulguraciones como Pablo en su camino de Damasco, y se ha sentido, después de la lucha y del sangrar copioso y de las hondas emociones, **cristocéntrico, homocristólogo** y ardiente **cristofileo.** Rompe lanzas con el caballero audaz, al igual que con la dama descreída, para exaltar la fe y el fundamento de sus principios **cristofileos.** No comercia con la fe ni se dobla sumiso ante los dogmatizantes; cuando habla de patriotismo y heroicidad, dice poco en palabras porque ha hecho mucho en hechos reales y positivos. Las cicatrices en su cuerpo y las mutilaciones físicas, tienen más elocuencia en la expresión de sus meditaciones que lo que de ellas se pudiera decir; por eso, en su libro, hay más acción que especulación. En nuestras charlas íntimas, unas veces sobre cubierta, en el mar, otras bajo la sombra de los tupidos árboles de India y en muchas ocasiones alternando en el ajedrez, yo lo he oído decir poco, pero expresar mucho. Una lágrima furtiva rodando por sus mejillas me ha revelado el tesoro de su corazón emotivo. Ha sabido siempre ocultar al guerrero para mostrar los tesoros del alma; se ha negado así mismo para dar a conocer los postulados divinos del Cristo que vive, que siente y que defiende. En su temperamento y en sus meditaciones tiene más de filósofo que de teólogo; más de sabio que de místico; y, sin embargo, siente y padece con Cristo en la cruz, y en la vida, los dolores de la carne. Una viejecita, de alma noble y corazón cristiano, le hizo ver a través del testimonio de la vida lo que el sabio ni el teólogo le han podido revelar; de entonces a estos días, soltó el cinturón de balas, el rifle y el machete para agarrar con frenesí y grandeza de alma, la pluma del escritor, la cátedra del Maestro y el escudo de la fe como cruzado de Cristo y del Evangelio; así vive y así siente. Esas meditaciones no son reflejo de otra cosa que lo que él es.

Vale la pena leer su libro para conocer al mejicano en la fabla, sajonizado en la formatura, ra-

cionalista en la expresión y esencialmente fideísta en la contemplación **cristológica.**

Predica más y mejor en él la acción que la palabra; sintió profundo respeto ante la presencia de Gandhi y le habló inmediatamente de Cristo con la ambición de tenerlo más cerca de su corazón. Simpatiza con la actitud del **brother Andrews,** y para ganar la India para Cristo, es capaz de usar como aquél, la blanca cotona y hasta la frágil chaparrita. **"La Impedimenta del Cristo," "Cristo con Cicatrices el mío"** postulan su fe, reflejan su carácter y determinan su actitud en la exaltación del Maestro y la defensa del Cristianismo.

Para mi hermano, en el recuerdo de **Calza Verde,** va un abrazo y una sincera felicitación.

Angel Archilla Cabrera.

Consideraciones en torno a un Psiquiatra

(Dr. Luis Morales.)

He aquí un psiquiatra hombre, en el sentido unamunesco de la palabra. Psiquiatra es médico de almas.

¡Cuán erróneo el concepto que me había forjado de los psicólogos! Me explico. El materialismo de Watson había dejado en mi alma cicatrices profundas. Pretendía éste rebajar al hombre, arcilla divina, al plano de animal de reflejos condicionados. ¡Como si el hombre fuera una máquina de reacciones, y no un ser tan misterioso y complejo, que nadie ha podido decir jamás: Yo sé lo que es el hombre! Y aquí cabe lo tan difícil de Sócrates: "Nosce te ipsum." Más difícil es aún encasillar la mente humana en escuelas de molde estrecho, máxime cuando éstas pretenden negar la existencia de ciertos valores esenciales en la vida del hombre por limitación o ignorancia. La ignorancia en cuanto a la existencia de una cosa no prueba la inexistencia de ésta.

Por eso la cátedra de este buen señor, bajo de estatura, de rostro encendido, de ojos vivos e inquietos, fué para mí, alma sedienta de verdades, como un manantial de aguas cristalinas.

Su amplitud mental y su entrañable simpatía humana le conducen de la mano a la escuela psicobiológica de Adolf Meyer, todo eclecticismo, que postula, según Kanner, "la utilización de lo mejor que puede haber en un individuo inadaptado, con tendencias a mejorar su situación," y "no se limita a considerar ningún grupo particular de hechos o de teorías como los únicos que tienen valor en el estudio de la personalidad." Y ya esto en sí es finalidad, humanidad, amplitud de miras, en abierta contradicción con el exclusivismo de las escuelas materialistas.

En otro sentido, y perdone el Dr. Morales si yerro, su actitud finalista y conativa le hermanan con el más alto exponente de la escuela "hórmica": William McDougall, que es, ante todo, teleológica. "The ends are thought of as controlling the activities not merely of man but of animals," comenta W. B. Pillsbury en torno a este alto exponente de la psicología contemporánea.

La psicología del Dr. Morales trasunta consuelo, aspiraciones, esperanzas. No tiene la frialdad del laboratorio ni somete las almas a la acción del microscopio y el escalpelo. Parece decirnos: el día en que al hombre se le pruebe que es un ser intrascendente en el tiempo y el espacio, equivaldría a muerte en vida, a privarle de la bellísima luz de la esperanza que ilumina la lobreguez de su existencia. Por esta razón tal vez no niega esos valores espirituales que dan contornos gráciles a la informidad terrible de la existencia. Reconoce que a través del método científico no se llega a la felicidad última, pero admite la posibilidad de otros caminos vedados o desconocidos a la ciencia.

Y esa conciencia de limitación, de incertidumbre, fué la misma que condujo a muchos pensadores a buscar en el sentimiento lo que en la razón no encontraron..... Tragedia que se desenvuelve en duda..... tragedia del topo que araña las entrañas de la tierra sin que amanezca la luz en la inacabable noche de su existencia. Pascal recurrió a esa tabla salvadora cuando en la lógica no encontró la satisfacción que anhelaba. "El corazón tiene sus razones que la cabeza no entiende." "Kant reconstruyó con el corazón lo que con la cabeza había abatido," nos dice don Miguel de Unamuno. Y la misma vida de don Miguel fué un continuo debatirse entre la cabeza y el corazón pero le salva en la duda la poesía, es decir, el sentimiento. Esta conciencia de limitación y desesperanza conduce a León Tolstoy desde el nihilismo ruso a la religión de la humanidad.

Y es que ni la psicología, ni la filosofía, ni la ciencia logran resolverle el problema fundamental al hombre, que es el de la inmortalidad del alma.

Mente es resultante y no causa, es nivel de acción integrada. ¿Pero cuál es "la causa incausada" de que nos hablara el filósofo? ¿Por qué el hombre tiene que pensar? Y aquí parece decirnos el maestro psiquiatra: "Somos psicológos y no metafísicos." Admite la religión, no el fetichismo ni la magia abracadabrante. La religión integradora que canaliza la vida hacia la consecución de un ideal definido, armonía interna que en el arte antiguo persiguiera el aticismo.

Helo aquí en la cátedra. Con una diafanidad que sólo dan el dominio y la profundidad. Va desentrañando los más intrincados problemas de la psiquis humana. Sus comparaciones e ilustraciones

las toma de la vida cotidiana. Cuando ha planteado un problema de hondura que conmueve lo más recóndito de nuestras fibras, enrareciendo el ambiente, hábilmente da un sesgo humorístico a su peroración, relatándonos el incidente de la vieja a quien el médico pedante le dijera que su hijo estaba padeciendo de eneuresis aguda, trayendo como consecuencia el consabido "mal de pelea." Y él se ríe como si fuera un niño. ¿Os habíais imaginado a todo un psiquiatra riendo con la candidez de un niño?

En este modesto trabajo, como reza en el epígrafe, sólo me he limitado a hacer consideraciones en torno a un psiquiatra. Eliminé adrede lo biológico, pues muy poco habría podido añadir al hablar de la preparación académica y la solvencia profesional de este sabio maestro ya que es conocido dentro y fuera de Puerto Rico por sus ejecutorias en el campo de la psiquiatría.

Lo más que me interesa es el hombre. Que ya lo dijo don Miguel de Unamuno: "porque puede uno tener un gran talento, lo que llamamos un gran talento, y ser un estúpido del sentimiento y hasta un imbécil moral." Pero en el Dr. Morales encontramos un gran talento unido a un gran corazón, la ciencia unida al espíritu, el hombre unido al psiquiatra. **Abelardo Díaz Alfaro.**

Dr. A. R. Odell

Superintendente general de la Obra Presbiteriana en las Antillas. El Dr. Odell es muy conocido en la Isla, habiendo tenido a su cargo por varios años la Iglesia Presbiteriana de San Juan.

Receta

para buscar y encontrar dinero para las Buenas Obras

Mucho tiempo hace que leí en un libro muy espiritual de no recuerdo qué autor la siguiente receta. Creo que textualmente decía así:

Primer ingrediente

Necesidad de la obra, es decir, que la obra para que se busque el dinero la necesite la gloria de Dios y el bien de las almas. Por consiguiente, dejémonos de pensar en obrillas de capricho o gusto y busquemos qué obra u obras necesita nuestra Iglesia.

Segundo ingrediente

Conservación del espíritu de la obra. El espíritu de una obra es la razón de ser de la misma. Dios no tiene nada ni a nadie en el mundo para vaguear; lo tiene para algo.

El individuo y la obra que dejen de servir para lo que Dios los ha hecho, pierden su razón de ser y se pierden.

¿Se crea porque es necesario un círculo de oración? Mientras allí se reúnan los varios y oren bien, la obra vivirá. ¿Se crea una obra porque es necesaria para enseñar de balde a los niños pobres? El día en que por cualquier concepto se empiece a tomar dinero por la enseñanza, es la víspera de la muerte de aquella obra. ¿Se crea, porque se juzga necesario, un centro, un asilo, un periódico con este carácter y aquel fin, que son los que convienen para remediar aquella necesidad? Pues si no se quiere que aquello huela a muerto, que no se pierdan ni el carácter ni el fin.

La razón de la decadencia de muchas obras buenas que empezaron muy prósperamente, está sencillamente en eso, en que perdieron su espíritu. Y a la inversa: una obra que conserva su espíritu, vive.

Tercer ingrediente

La constancia en los que dirigen la obra. Para la marcha de toda obra buena hacen falta Dios y un hombre. Mientras la obra sea buena y necesaria, Dios no se aburre ni se va; luego, si la obra decae, ¿de quién será la culpa? ¿quién será el aburrido?

Hace falta constancia para sumar siempre simpatías, cooperaciones, limosnas, aunque sean de dos centavos; para no dejarse entusiasmar demasiado con los grandes éxitos ni abatir con las grandes derrotas; para no sacrificar lo principal a lo secundario, que puede ser un puntillo de honra o de amor propio; para saber expresar **la hora de Dios,** que siempre suena; hace falta constancia

(Sigue en la página 17, Col. 3.)

EL HOMENAJE A LOS ESPOSOS DRURY

El día 16 de septiembre marcará una fecha de especial recordación para el cuerpo de Obreros de la Iglesia Evangélica Unida en esta Isla del Encanto, así como para la Obra evangélica entre las varias denominaciones que aquí trabajan. En dicha fecha se llevó a efecto en el templo de la Calle Marina, en Ponce, el programa que, como testimonio de reconocimiento y merecido tributo de gratitud por la eficiente labor rendida durante 39 años de labor misionera, rindiéramos al Dr. Philo W. Drury y su gentil esposa, nuestra distinguida hermana doña Julia.

El interesante programa de esta efeméride dió comienzo a las dos de la tarde con una reunión de todos los obreros de la Misión. Ambos distritos misioneros, unidos en el mismo espíritu de amor y solidaridad cristianas, desarrollamos los distintos temas de la tarde. Escuchamos con verdadera devoción al Dr. C. I. Mohler al describir la historia de los 39 años de labor misionera, rendida en medio de diversas circunstancias, pero siempre con la hidalguía del misionero que ama su obra y se sacrifica por la misma, cuya obra realizaron noblemente nuestros homenajeados hermanos Dr. Drury y Esposa. El Rdo. M. E. Martínez, siempre didáctico y profundo en las investigaciones del pensamiento, se constituyó en vidente, hablándonos de la "Visión del Futuro" en la obra de la Iglesia, señalando las posibilidades de grandes triunfos en la obra que venimos realizando. Luego el Dr. Drury, con palabra reposada y sentida, nos dió el mensaje saturado de amor y optimismo, alentándonos con sus sabios consejos para seguir adelante en la ruta que nos hemos trazado, hasta ver consumados los anhelos de una iglesia cristiana contribuyendo eficazmente al establecimiento del Reino de Cristo en este amado terruño.

En tan simpático acto, tuvimos el honor de tener entre nosotros a distinguidas delegaciones de varias denominaciones hermanas, entre las que pudimos saludar al Dr. J. A. McAllister y al Profesor Rdo. A. Webber, del Seminario Evangélico de Puerto Rico; al Rdo. G. A. Riggs, Supte. de la Misión Bautista; a los Rdos. Arbaugh, Roig y Cabán, de la Iglesia Luterana; a los Rdos. Luis Maldonado y José A. Martínez, de la Misión Presbiteriana; al Rdo. Abelardo M. Díaz Morales, de Caguas y a los Rdos. George Richardson y Erasmo Bernier, de las Iglesias Metodista y Bautista de Ponce, respectivamente. Casi todos estos distinguidos hermanos expresaron, en muy emocionadas palabras, el cariño y merecido aprecio que sienten para los esposos Drury, cariño que los Drury supieron conquistar con la grandeza de alma que acompañaron siempre a todos sus actos. Fué éste un momento de grandes emociones y, sin duda, fueron éstas las que no permitieron que otros hermanos pudieran expresar sus sentimientos en tan solemne ocasión de despedida. A las seis de la tarde fué servido un sencillo banquete al aire libre en el espacioso patio de la misión, donde todos los comensales en franca camaradería cristiana hicieron los honores a los ricos pasteles y demás golosinas del variado menú preparado para la ocasión.

A las ocho de la noche tuvo lugar el servicio cumbre del merecido aunque sencillo homenaje tributado a los esposos Drury. Las amplias naves del templo se mostraron pequeñas para acomodar la numerosa concurrencia que de todos los sectores de la misión y las iglesias de la ciudad invadieron el templo. Entre los oradores de la noche podemos recordar al Rdo. Florencio Sáez, quien habló a nombre de la Asociación de Iglesias Evangélicas de Puerto Rico, en cuya organización trabajó ardientemente, siendo su primer Secretario Ejecutivo, nuestro homenajeado Dr. P. W. Drury. También habló a nombre de la Asociación de Obreros Evangélicos de Ponce el Rdo. Erasmo M. Bernier, quien a la vez hizo entrega de un regalo que dicha Asociación otorgó al Dr. Drury. Siguieron en el uso de la palabra: el Rdo. Manuel G. Mattos, en representación del Distrito del Este, haciendo entrega de un Diploma de Honor en reconocimiento de la amplia labor rendida por este cruzado de la fe evangélica; el Rdo. Juan Díaz Acosta, quien a nombre del Distrito del Sur hizo entrega a los esposos Drury de una Medalla de Oro, con el simbolismo de una Biblia abierta y las fechas de 1901-1940, significando el período de labor misionera rendido con heroísmo y sacrificio por tan valientes adalides del Señor; el Lcdo. Bernabé Natal Martínez y el señor Vicente Colón, este último a nombre de la iglesia de Ponce, en donde el hermano Drury fué miembro, pastor y consejero por casi todo el tiempo que laboró en esta Isla. A todas estas manifestaciones de aprecio contestó el Dr. Drury y también su cariñosa compañera doña Julia, con palabras de gratitud y consejo para todos los concurrentes.

Cuando escribimos estas notas a la ligera, como una expresión más de nuestro cariño y nuestro aprecio a tan distinguidos hermanos, ya estarán ellos surcando las turbulentas aguas del Caribe y pronto estarán pisando tierra hogareña. Que lleguen con toda felicidad a su patria de nacimiento, es nuestra ferviente oración; ellos estarán ausentes de nosotros en el cuerpo solamente, pero estarán con nosotros espiritualmente acá en su patria de adopción, donde muchos corazones agradecidos les seguirán con sus oraciones.

Antolín Castillo.

JOVEN PUERTORRIQUEÑO QUE TRIUNFA EN ARGENTINA

Según carta que tenemos a la vista de nuestro muy estimado hermano y compañero, el Dr. Pablo Penzotti, de Buenos Aires, Argentina, el joven puertorriqueño Francisco Pagán Rodríguez, natural de Aibonito, ha terminado sus estudios de abogacía con notable éxito en aquella gran capital.

Nos dice nuestro buen amigo: "Paquito se ha portado muy bien en sus estudios, clasificándose brillantemente en todo y honrando a su patria Borinquen. Ha sido un estudiante ejemplar y merece nuestro aplauso y felicitaciones."

Nos place saber que en el triunfo de este joven compatriota nuestro ha tenido parte principalísima el Dr. Penzotti y su dignísima compañera, a quienes consideramos también puertorriqueños, por haber convivido con nosotros en los días idos y sentir y demostrar siempre profundo afecto por este rincón de América.

Nuestras felicitaciones al joven Francisco Pagán Rodríguez por su triunfo, y a los esposos Penzotti nuestra gratitud por lo que han hecho en beneficio de nuestro compatriota.

FRATERNIDAD

de Estudiantes Evangélicos de la Universidad de Puerto Rico

Hemos recibido el programa para el primer semestre de 1940-41. Hay tres cosas que nos llaman la atención: 1. Los miércoles serán dedicados a la fraternidad, que tanta falta hace en estos tiempos de rivalidad y odio. 2. El establecimiento de un Aposento Alto en la Casa de la Fraternidad para estimular y ampliar la vida espiritual. 3. El anuncio de un Consultorio en el cual el joven puede discutir francamente sus problemas.

Los temas de las conferencias son todos interesantes, pues han sido seleccionados teniendo en mente las necesidades de nuestra juventud.

Felicitamos al compañero Rdo. Domingo Marrero por la forma acertada en que dirije este trabajo, y gracias muchas por el envío del Programa.

CULTURA ESPIRITUAL

BUSCAR EL REINO

Buscar el reino de Dios es lo importante. Lo demás vendrá por añadidura. Así dicen los libros santos. Así es la realidad. El que tiene el Reino de Dios lo tiene todo. ¿Cómo alcanzar lo que ha de proporcionarnos la suprema dicha entre las dificultades que ofrece la vida? Sencillamente: dejándonos guiar por la luz interior que nos señala el camino que conduce a la verdad. Esa luz nos ilumina, nos hace sabios para descubrir nuestro Destino. Dejándonos guiar por ella. ¿Vas a hablar mal del semejante? Sentirás en seguida la voz interior que te dice que no debes hacerlo y no lo harás si eres hombre recto, ambicioso de alcanzar el Reino. Y así actuarás frente a todas las tentaciones.

Cuando tengas la costumbre de actuar bien frente al mal, habrás ganado la primer batalla y estarás en el camino del triunfo.

Fácilmente llegarás al fin, alcanzarás el Reino, verás a Jesús, amigo y compañero, que seguirá empujándote hacia arriba, hacia las cumbres de la humana perfección. ¡Qué dicha poder llegar!

UNA ANECDOTA INTERESANTE

Billy Sunday contaba una anécdota referente a un negro recién convertido al cristianismo. Un día se encontró al negro en la calle y Billy Sunday le preguntó:

—Si fueras por algún camino y en la rama baja de un árbol te encontraras una gallina joven y muy gorda; ¿qué harías?

—Por favor,—replicó el negro,—no me haga usted esa pregunta.

Pero como Billy Sunday insistiera, el negro le replicó:

—Sr. Sunday, usted sabe bien que yo soy solamente un niño en el reino de Dios.

URBANIDAD ECLESIASTICA

1. Ven temprano al culto.

2. Nunca entres durante la lectura de la lección escritural seleccionada para la ocasión, para que no distraigas la atención de los otros y destruyas el efecto de la Palabra. Tampoco entres jamás durante la invocación. Espera.

3. Si el sermón ha comenzado ya, toma un asiento cerca de la puerta, aun cuando seas un miembro prominente.

4. Sé devoto en todas tus actitudes —la iglesia no es teatro. Vienes a adorar a Dios, no a conversar, descansar o dormir.

5. Piensa en la comodidad de otros. Nunca te sientes en la extremidad de un banco o línea de sillas haciendo que otros tengan que pasar por encima de ti para poder obtener un asiento.

6. Ayuda a los extraños a encontrar los himnos en el himnario. Si no tienen libro, comparte con ellos el tuyo.

7. Recuerda siempre que los extraños son los huéspedes de los miembros de la iglesia. Trátalos con la misma cortesía con que los atendieras si fueran visitantes a tu propia casa.

8. Nunca corras desesperadamente a la puerta después de la bendición como si hubiera un incendio en la iglesia.

9. Recuerda siempre que estás en la Casa del Señor.

(Traducido)

EL CRISTIANO Y LAS OFRENDAS

La ofrenda forma parte del servicio divino, y es un deber y un privilegio de cada cristiano contribuir gozosa y liberalmente para el sostenimiento de la obra del Señor y su más rápido extendimiento.

Siendo la Biblia nuestra norma para todo lo que se refiere a nuestra conducta y a nuestro crecimiento espiritual, lo debe ser también para guiarnos en los asuntos económicos y materiales.

Ella nos enseña que lo que tenemos no es nuestro: "De Jehová es la tierra y su plenitud; el mundo, y los que en él habitan." Salmo 24:1. "Porque mía es toda bestia del bosque, y los millares de animales en los collados. Conozco todas las aves de los montes, y en mi poder están las fieras del campo." Salmo 50:10-11. "Mía es la plata, y mío el oro, dice Jehová de los ejércitos." Haggeo 2:8.

También nos enseña cómo debemos dar y cuánto debemos dar:

1. Debemos dar con alegría. "Cada uno dé como propuso en su corazón; porque Dios ama el dador alegre." 2ª Corintios 9:7.

2. Debemos dar con prontitud. "Porque cuanto a la suministración para los santos, por demás me es escribiros; pues conozco vuestro pronto ánimo, del cual me glorío yo entre los de Macedonia, que Acaya está apercibida desde el año pasado; y vuestro ejemplo ha estimulado a muchos; mas he enviado los hermanos, porque nuestra gloria de vosotros no sea vana en esta parte; para que, como lo he dicho, estéis apercibidos." 2ª Corintios 9:1-3.

3. Debemos dar sistemáticamente. "Cada primer día de la semana cada uno de vosotros aparte en su casa, guardando lo que por la bondad de Dios pudiere; para que cuando yo llegare, no se hagan entonces colectas." 1ª Corintios 16:2.

4. Debemos dar con sacrificio. "Que en grande prueba de tribulación, la abundancia de su gozo y su profunda pobreza abundaron en riquezas de su bondad. Pues de su grado han dado conforme a sus fuerzas, yo testifico, y aun sobre sus fuerzas." 2ª Cor. 8: 2-3. "Y estando sentado Jesús delante del arca de la ofrenda, miraba cómo el pueblo echaba dinero en el arca: y muchos ricos echaban mucho. Y como vino una viuda pobre, echó dos blancas, que son un maravedí. Entonces llamando a sus discípulos, les dice: De cierto os digo que esta viuda pobre echó más que todos los que han echado en el arca: Porque todos han echado de lo que les sobra; mas ésta, de su pobreza echó todo lo que tenía, todo su alimento." Marcos 12: 41-44.

5. Debemos dar proporcionalmente. "Y harás la solemnidad de las semanas a Jehová tu Dios: de la suficiencia voluntaria de tu mano será lo que dieres, según Jehová tu Dios te hubiere bendecido." Deuteronomio 16:10. "Entonces los discípulos, cada uno conforme a lo que tenía, determinaron enviar subsidio a los hermanos que habitaban en Judea." Actos 11:29. Y de una manera más explícita notamos que cada cristiano debe contribuír con el diezmo de todas sus ganancias: "Desde los días de vuestros padres os habéis apartado de mis leyes, y no las guardasteis. Tornaos a mí, y yo me tornaré a vosotros, ha dicho Jehová de los Ejércitos. Mas dijísteis: ¿En qué hemos de tornar? ¿Robará el hombre a Dios? Pues vosotros me habéis robado. Y dijísteis: ¿En qué te hemos robado? Los diezmos y las primicias. Malditos sois con maldición porque vosotros, la nación toda, me habéis robado. Traed todos los diez-

(Sigue en la página 17, Col. 3.)

MISCELANEAS

MEDITACIONES EN TORNO AL PRIMER CONGRESO DE LA JUVENTUD EVANGELICA DE CUBA

Por Enrique Noble.

Los días del 15 al 17 de agosto de 1940 pasarán a la historia del Protestantismo en Cuba como fechas inolvidables y de una alta trascendencia evangélica, moral y patriótica. Hay fechas que se han inmortalizado en las historias de los pueblos, de las sociedades y de las instituciones, y hasta de los mismos seres humanos particularmente que sirven para bochorno y desgracia. Hay fechas que ennegrecen y desprestigian, que resaltan como máculas pandemónicas, que avergüenzan y acusan. En la historia de Cuba las hay; en la historia de la humanidad abundan a granel. Pero junto a esas tragedias de la humana locura hay también fechas que señalan como desfiladeros nuevos, que son luz y esperanza para un futuro mejor. Esas fechas jamás las olvidará la mente pensante y el corazón alerta. Junto a esas fechas informales y muy encajada en la vida política, social e intelectual de la isla de Cuba, y en particular del Evangelismo en Cuba, está la fecha en la cual se realizó el Congreso de la Juventud Evangélica del 15 al 17 de agosto de 1940.

El primer Congreso de la Juventud Evangélica inicia una esperanza funcional inmediata. Está ella en su razón de ser actual: la ya organizada Federación de Jóvenes Evangélicos Cubanos. Su primer triunfo ha sido ese. Después vendrán otros. En Cuba hay juventud evangélica para tener un Congreso al cual asistan algunos centenares de miembros, pero este de ahora, el primero, ha tenido una asistencia de no más de ciento diez delegados. Se pensó en los momentos aquellos de organización y técnica de alumbramiento que si tenía más de doscientos delegados el Congreso justificaba su razón de ser cuantitativa. Si tenía menos era un fracaso. El 1er. Congreso no tuvo siquiera ciento quince delegados. Pero por ser el primero, por ser cosa de quijotes y soñadores, por ser por los jóvenes, por ser ahora mismo, por ser aventura mayor, no tuvo cuatrocientos delegados..... Esos lo tendrá el quinto o séptimo Congreso. No obstante, queremos dejar bien dicho y sin temor a dudas lo siguiente: su cantidad de miembros no amenguó ni frustró la calidad del trabajo ni el espíritu del mismo. En este 1er. Congreso estuvo presente y entero el espíritu y la fe cristianos. En él se observó con alegría y entusiasmo, con valor y entereza, los más elementales principios de una ética cristiana. Democracia, respeto a la opinión ajena, fe en la obra del Señor, conciencia de Cristofilia, amor al prójimo y patriotismo fueron el espíritu del 1er. Congreso en todas sus labores.

Jamás la juventud evangélica de Cuba se había proyectado de una manera definida, concreta y específica ante problemas que embargan la atención del mundo actual y ante la situación de problemas nacionales de índole moral, social y espiritual. Los sistemas totalitarios actuales, los vicios y posturas sociales modernas degradantes, la vida religiosa y cristiana, etc., etc., fueron tratados con valentía y dignidad por esa juventud evangélica en el 1er. Congreso. Jamás he visto a mis jóvenes hermanos en trance tan hermoso y tan urgente. La juventud evangélica cubana se ha definido pública y valerosamente ante la Cuba de hoy y los cubanos del presente. Ella tiene mucho que ofrecer y ofrecerá sin duda al bienestar de esta "isla de corchos."

Hay más esperanza en el espíritu del 1er. Congreso que en todo los decires que suenan como cantos de sirenas en los oídos de los cubanos de líderes bastardos. Una isla bendecida por la naturaleza también debe ser bendecida por la vida y las obras de sus habitantes. El 1er. Congreso de la Juventud Evangélica Cubana es un toque de rebato anunciando tan urgente realidad. En su lema, "Unidos en Cristo", está la esperanza funcional de la razón de ser de una realización: la creación de la Federación de Jóvenes Evangélicos de Cuba. He ahí el carril definitivo del espíritu y fin del Congreso. He ahí toda

IGLESIA Y ESCUELA BIBLICA PRESBITERIANAS DE CABO ROJO
Esta iglesia ha sido siempre entusiasta y activa. Dirige aquí la obra el consagrado y estudioso compañero Rdo. Juan Bidot, quien hace poco regresó del Norte, con el grado de Maestro en Educación Religiosa.

una esperanza genuina y soñada..... "Unidos en Cristo," porque en la "Unión está la fuerza," y porque "Unirse en la palabra de orden" y porque las cosas y los casos demandan unión para salvar al mundo y a la Patria del mal presente, complejo y monstruoso..... Y nada mejor que unirse en el nombre de Nuestro Señor Jesucristo para salvar al mundo y para salvar a la Patria en momentos tan difíciles como los que nos está tocando vivir. Y ante esas realidades el 1er. Congreso es una esperanza funcional.

Se nos ha dicho, y aplaudimos la idea, que el Ejecutivo electo tiene en proyecto la publicación de la Memoria del 1er. Congreso. Urge esta publicación, puesto que en ella se podrá señalar con lujo de detalles los pormenores de la organización, administración, funcionamiento, acuerdos y labores del Congreso. Nuestra ayuda a dicha publicación la hacemos con profunda simpatía, y pedimos a nuestros hermanos evangélicos cooperen en la mejor forma posible para que se pueda publicar dicha Memoria. Y al llegar aquí hacemos votos sinceros porque el Señor ayude y dirija a los nuevos pilotos de esa nave juvenil ya en plena mar de la vida, y para que Cuba pueda recibir por medio de la juventud evangélica una inyección de paz, de alegría y de amor cristiano.

LA JUVENTUD PRESBITERIANA DEL OESTE EN ACCION

Las iglesias evangélicas presbiterianas de Mayagüez y pueblos limítrofes han entrado ya en el movimiento Rearme Espiritual Cristiano para Puerto Rico.

Con motivo de la celebración de la Asamblea Anual de Escuelas Bíblicas Presbiterianas en Mayagüez, octubre 12, todo el día, y de la próxima constitución del Congreso de la Juvenud Evangélica de Puerto Rico, en San Juan, noviembre 22 y 23, hánse celebrado en Aguadilla, San Germán, Mayagüez e Instituto Politécnico sendas conferencias con los conocidos líderes de Educación Cristiana, Rdos. Domingo Marrero Navarro, Oscar Rodríguez y Gilberto Candelas. La primera reunión se celebró en Aguadilla, siendo una ocasión de verdadero entusiasmo religioso y de gran celo y fervor. Ciento veinticinco jóvenes, líderes de las Iglesias del Distrito de Aguadilla, discutieron con entusiasmo los problemas relacionados con la juventud cristiana en los tiempos actuales en que vivimos. El Coro **a capella**, hábilmente dirigido por el Rdo. Luis Angel Toro, cantó magistralmente preciosísimas selecciones religiosas. La reunión terminó dentro del mayor gozo y entusiasmo a las doce y media del día.

Los distinguidos visitantes giraron una visita a la Base Borinquen, donde participaron de un suculento almuerzo. El Capellán Madox, de la Base Aérea, fué muy atento y mostró gran interés en el movimiento espiritual que implica el "Rearme Cristiano." Por la tarde los líderes del Congreso se trasladaron a la Iglesia Presbiteriana de San Germán, donde encontraron congregados setenta y cinco jóvenes entusiastas de las iglesias de aquel distrito y de la ciudad de Yauco. También visitaron el Instituto Politécnico, siendo obsequiados por el Dr. Morris con la comida, después de la cual el Rdo. Rodríguez habló a un grupo de representativos sobre los planes e ideales del propuesto Congreso.

Por la noche celebróse una magna Asamblea en la Iglesia Central de Mayagüez, donde se dió cita un grupo muy selecto de más de doscientas personas interesadas en el Congreso y los planes e ideales que persigue el movimiento Rearme Espiritual Cristiano. Eran las diez de la noche cuando terminaron las actividades de todo un día de importantísimas reuniones cristianas, y aunque estaban los líderes bastante cansados después de los múltiples trabajos ya mencionados, sentían todos gran satisfacción por haber dado comienzo de una manera sabia y provechosa a los trabajos preliminares del movimiento Rearme Espiritual Cristiano para Puerto Rico.

Durante el domingo se visitaron las distintas escuelas bíblicas presbiterianas y de otras denominaciones de la ciudad de Mayagüez. Los Rdos. Rodríguez, Marrero y Bidot hablaron por la radio por la mañana y al atardecer, respectivamente. A las dos y media de la tarde se celebró una buena reunión de oficiales y maestros de las escuelas bíblicas, quienes, bajo la dirección del Rdo. J. S. Santiago Cabrera, Misionero y Director de Educación Cristiana del Presbiterio de Puerto Rico, y el Sr. José G. López, Presidente de la Asociación de Escuelas Bíblicas Presbiterianas de la Isla, discutieron en mesa redonda vitales problemas educacionales, buscándole soluciones prácticas. Por la noche los púlpitos de las tres Iglesias Presbiterianas de Mayagüez y el de la Iglesia Evangélica fueron ocupados por los distinguidos visitantes, quienes trajeron saludables mensajes de gran valor y sabor espiritual.

Acompañaba a este grupo de ministros el joven Félix Rodríguez Rivera, miembro prominente de la Iglesia Presbiteriana de San Juan, y entusiasta reportero de la prensa diaria.

Visitante.

Nota: La Unión de Jóvenes Presbiterianos del Distrito de San Juan envió el siguiente mensaje de adhesión al Programa Rearme Espiritual Cristiano para Puerto Rico por conducto de su consagrado Presidente el joven seminarista cubano don Ezequiel Alvarez: "Orando por el Rearme. Saludos en Cristo."

INTERESANTE ASAMBLEA

La décimotercera asamblea de la Asociación de Escuelas Bíblicas del Presbiterio de Puerto Rico será celebrada en Mayagüez el día 12 de octubre.

El Rdo. Juan Bidot pronunciará una conferencia sobre el tema "Organización y Administración de la Escuela Religiosa." Los pastores, superintendentes y oficiales de la escuela bíblica se reunirán con el Rdo. J. L. Santiago Cabrera para discutir en mesa redonda el tema "Problemas de Administración y Organización de las Escuelas Bíblicas." Habrá también un instituto de clases modelos.

Sentimos no poder publicar el programa completo por haber llegado a última hora, pero por lo transcrito se puede juzgar la importancia de esta asamblea.

LEPROCOMIO INSULAR

El día 15 de agosto nuestra sociedad de Esfuerzo Cristiano se reunió en sesión ordinaria, con el propósito de nombrar su nueva directiva, la que quedó constituída del siguiente modo:

Presidente, E. Iriarte; vicepresidente, Fernando Castro; secretario corresponsal, A. Rivera; tesorero, Felipe Cesilio; consejero, nuestro pastor Juan B. Farnández.

En esta misma reunión ingresaron cinco nuevos miembros activos a nuestra sociedad.

A. Rivera.

"EL GIBAREÑO"

Hemos recibido dos números de este importante periódico que se publica en el pueblo de Gíbara, Cuba. "El Gibareño" es portador del alma de un pueblo amante al progreso y a la más alta cultura; por eso sus páginas arrojan la nitidez espiritual que no hemos encontrado en revistas de más bulto. Es su director don Faustino Ramos.

Damos gracias por el envío, y dejamos en seguida establecido el canje.

Suscríbase a "Puerto Rico Evangélico"

NOTICIAS DE LAS IGLESIAS

IGLESIA EVANGELICA UNIDA DE PUERTO RICO

SANTA ISABEL

El domingo 1° de septiembre, previa invitación, asistimos a la inauguración del nuevo edificio escuela en el barrio Velázquez, de esta municipalidad. Parte principal del programa era la bendición y rededicación de la nueva escuela, acto que estuvo a cargo del ministro de nuestra iglesia, acompañado del Rdo. Vilar de Juana Díaz. Felicitamos a las autoridades escolares de este pueblo, como también al profesor encargado en ese barrio por el paso de avance dado en la obra de la educación.

El domingo 8 del mismo mes nuestros servicios tanto por la mañana como por la noche, fueron dedicados a la oración por la Paz, de acuerdo con la proclama del presidente de nuestra nación.

A fines del mes de agosto, recibimos la grata visita de la Iglesia de Arús, acompañada por su activo pastor, Serafín García, tomando parte en un ameno programa de nuestra sociedad. Gracias por tan agradable visita.

En las primeras horas de la mañana del viernes 6 de Sept., falleció en el hospital de este pueblo el venerable padre de nuestra hermana Sra. C. Torres, quien desde Sabanetas vino a recluirse aquí al cuidado de su buena hija en busca de su salud. Acompañamos a esta hermana en su dolor.

El miércoles 11 se vió enlutado el hogar del hermano Inocencio Torres, de Jauca, por el inesperado fallecimiento de su respetable suegro, don Rufo, a una avanzada edad. Servicios funerales fueron celebrados en la casa mortuoria por el pastor. Nos unimos a todos los familiares en tan doloroso trance.

Corresponsal.

SANTURCE

Escuela Bíblica.—Con el comienzo del nuevo curso, todo es bullicio y alegría en nuestra iglesia, ya que muchos de nuestros hermanos regresan de los distintos sitios en que se encontraban veraneando. Pero con verdadera tristeza decimos adiós a aquellos que, aprovechando estos meses de descanso, nos visitaban y colaboraban con marcado entusiasmo en las actividades de las distintas sociedades.

Una vez más se encuentra entre nosotros el trío de seminaristas Salvador Vélez, Abraham Gómez y Tomás Rodríguez, quienes se han destacado por la fructífera labor que han llevado a cabo en nuestra iglesia, estando el primero dirigiendo la clase de jóvenes, el segundo a cargo de nuestro coro, y el último asumiendo la dirección de la clase recién creada para los niños escuchas.

Nos visitó, en unión del Rdo. Florencio Sáez, quien a la vez es maestro de esta Escuela Bíblica, el director del Blanche Kellogg Institute, Mr. J. Walsh Stull, acompañado de un nutrido grupo de internas del mencionado colegio y que forman parte integrante de la clase de señoritas. Mr. Stull nos ofreció toda la posible cooperación para el progreso de nuestra iglesia, y esperamos verlo pronto dirigiendo la clase que por tradición se asigna al director de este reconocido centro educativo religioso.

Las nuevas alumnas que forman parte de la clase de señoritas y que se encuentran internadas en el Blanche Kellogg son las siguientes: Ana Alice Villamil, de Vega Baja; Eva Gutiérrez, de Hormigueros; Cándida Segarra y Dolly Valentín, de Fajardo; Josefina Betancourt, de Canóvanas; Dolores Robles, de Fajardo; Carmen Cintrón, de Juana Díaz; Mercedes Irizarry, de Ponce; Raquel Ramírez, de Yabucoa; Ruth Ruiz, de Río Grande; Raquel Ortiz, de Peñuelas, y Noemí Limardo, de Yauco.

Podemos citar entre nuestras nuevas adquisiciones para nuestra Escuela Bíblica a los hijos de los Rdos. Solero, Limardo y Matos, de las iglesias evangélicas de Naguabo, Yauco y Fajardo respectivamente. Acogemos con sumo beneplácito la llegada de miembros de las familias de estos distinguidos pastores evangélicos.

Eugenio Veiga.
Secretario.

PEÑUELAS

La obra en este distrito misionero sigue con marcado entusiasmo, y todos los hermanos están interesados en alcanzar los ideales propuestos para este año. La Sociedad de Damas, hábilmente dirigida por la hermana Cayita L. de Arroyo como presidenta, y la hermana Antonia R. de Rosado como tesorera, siempre ayudadas por el activo grupo de damas que forman la sociedad, están realizando una labor de franca cooperación que apreciamos en todo su valor. También la Sociedad de Señoritas trabaja con marcado entusiasmo realizando diversas actividades en pro de la iglesia en este campo misionero.

Habiéndonos dejado el Comité de Distrito sin misionera y sin ayudante alguno, a pesar de haber solicitado la asignación de la misionera que nos fué quitada para llevarla a otro sitio, y no siendo posible el ser atendidos en nuestra petición, se ha distinguido como misionera voluntaria en esta iglesia la señorita Luz Beatriz Moris, quien trabaja activamente para mantener la escuela bíblica en su mayor asistencia, siendo su labor de efectiva eficiencia. Necesitamos muchas misioneras voluntarias que, como la hermana Beatriz, ayuden en la obra de su iglesia.

En el barrio Barrero-Macaná se mantiene una congregación entusiasta que lucha por el triunfo del evangelio en aquellos campos.

Ultimamente hemos recibido por el santo bautismo a las hermanas doña Tomasita Vázquez y doña Victoria Rodríguez, aumentando positivamente el prestigio de la obra evangélica en estas latitudes. Cooperan eficazmente en este campo los jóvenes hermanos Luis Ramón Pérez y Carmelina Orengo, quien dirige con suma habilidad la escuela bíblica en este campo misionero.

El hogar del hermano José Vicente Rodríguez ha sido bendecido con la llegada de una perla que viene a aumentar el collar de la familia Rodríguez-Arroyo. La nueva cristiana responderá al simpático nombre de Hilda Eunice. Felicitamos a tan distinguidos hermanos y deseamos que Hilda Eunice crezca como el niñito Jesús.

Agradable visita.—Un nutrido grupo de jóvenes y señoritas, representando la Fraternidad de Estudiantes Evangélicos del Instituto Politécnico, radicado en las frescas colinas San Germán, visitó nuestra iglesia en la noche del domingo 29 de septiembre.

Acompañados del Dr. Ismael Vélez y la señorita Alice Lamar, deán de mujeres en la misma institución, los jóvenes del Polly se hicieron cargo del servicio de la noche desarrollando un interesante programa evangelístico. La congregación que llenaba esa noche las naves de nuestro templo, escuchó con éxtasis espiritual al coro de la Fraternidad Evangélica del Instituto, mientras nos cantaba un pre-

cioso himno. El servicio fué hábilmente dirigido por el dinámico joven Jorge Nehemías Cintrón y el mensaje de la ocasión estuvo a cargo del joven Raúl Lara, quien de manera acertada y con palabra clara y concisa, desarrolló el tema: "Venciendo Obstáculos." Al órgano estuvo el jovencito Josué Angel Castillo, terminando la parte devocional con la bendición pronunciada por el Rdo. Víctor Rivera, de la iglesia episcopal, que también nos honró con su agradable visita.

Luego pasamos al salón de actividades sociales, donde tuvimos un rato de charla alegre y cristiana confirmando los lazos de nuestra fraternidad y gozándonos en el amor de Jesucristo. Deseamos que estas visitas se repitan.

CAMPO METODISTA

ARECIBO

En la noche del 13 de septiembre se reunieron las sociedades de Damas y Caballeros de nuestra iglesia con el Consejo de Obreros para llevar a cabo un programa de despedida dedicado a la familia Morales, que se ausentaba para la ciudad de Mayagüez. La reunión fué dirigida por nuestra activa presidenta, la hermana Mercedes V. de la Rosa. Hicieron uso de la palabra los siguientes hermanos: José Cruz Chacón, presidente de los Caballeros; José Quiñones, a nombre del Consejo de Obreros; Victoria del Toro, en representación de las Damas, y nuestro querido y activo pastor a nombre de la iglesia. Cada entidad representada esa noche hizo entrega de un presente a dicha familia.

Nuestra iglesia en general siente la partida de la famila Morales, pero al mismo tiempo se alegra porque el hermano Morales ha sido trasladado a aquella ciudad ocupando un alto puesto en la Compañía de la Texas Co., con la cual ha trabajado por largo tiempo. Sabemos que la iglesia a la que se una nuestro hermano en la ciudad de Mayagüez tendrá en él un fiel miembro, activo hermano y gran luchador.

Nuestra Sociedad "Mensajeras del Señor," por medio de estas sinceras líneas, brinda a la familia Morales sus parabienes por el ascenso del jefe de la misma, y su tristeza por su separación de nosotros.

Consuelo Cordero.
Sec. Corresp.

Hemos notado que la sociedad de Caballeros está trabajando muy afanosa y con gran interés. Han respondido admirablemente a la llamada del Maestro.

Para que se propague la semilla del evangelio es necesario que continuemos luchando sin cesar. Nosotros, siendo los mayores del templo, tenemos que dar el ejemplo. Trabajad, trabajad sin cesar, que a su tiempo tendremos la corona de la victoria.

Invitemos a nuestros hermanos y amigos para las reuniones que se llevan a cabo todos los viernes a las siete y media de la noche, y a la escuela bíblica los domingos a las nueve de la mañana. Que cada miembro de la Sociedad sea un propagandista del evangelio y nuestra Sociedad irá en progreso.

Hay que sufrir si es necesario por causa del evangelio. (Véase Filipenses 1:29.)

José Cruz Chacón.
Presidente.

PATILLAS

Traslado de nuestro pastor a Santurce.—En la noche del 28 de julio, se celebró en nuestra iglesia un servicio especial para despedir a nuestro pastor, Rdo. Tomás Pereles, quien ha sido trasladado a Santurce, y dar la bienvenida a nuestro nuevo pastor, Rdo. Rafael Boissén, recientemente graduado del Seminario Evangélico.

El Comité de programa, compuesto por la Srta. Julia Pirela, don Marcos Plaud, Rdo. Encarnación y la suscribiente, presentó un programa preparado al efecto, en el que pronunciaron palabras de despedida los presidentes de las distintas sociedades de la Iglesia. En nombre de los Caballeros, don Marcos Plaud; en nombre de las Damas, Sra. Gumersinda Laboy, y en nombre de la Sociedad de Jóvenes, la Srta. Aída Cintrón. El Sr. Miguel Freytres pronunció el mensaje de bienvenida a nombre de la Iglesia.

Deseamos al Rdo. T. Pereles y esposa los mayores triunfos en su nuevo campo.

Aída Cintrón.
Pres. Liga Epworth.

CAMPO BAUTISTA

RIO GRANDE

Se halla convaleciendo de una enfermedad repentina que le hizo permanecer por varios días en cama, nuestro amado pastor, Rdo. Domingo Ruiz. Damos gracias al Señor por su pronto restablecimiento.

Hace poco el Instituto de Distrito fué celebrado en la iglesia bautista de Canóvanas.

Dió comienzo el mencionado acto con varias oraciones. Inmediatamente el hermano Alvarez desarrolló su tema relacionado con la Escuela Bíblica y la evangelización del pueblo. Le siguió el hermano Pedro Cruz con su sabia exposición sobre el tema, "El maestro ante su clase, y la visita del maestro en el hogar." El último asunto fué discutido por el joven Pepito Bocanegra, y trataba de "La Juventud en relación con las demás organizaciones de la Iglesia." Hubo una mesa redonde en la que se dieron enseñanzas que afirmaron nuestra fe para seguir hacia adelante.

Estuvieron representadas las iglesias de Río Grande, Palmer, Guzmán Arriba, Carolina, San Juan, Playa de Ponce, Canóvanas y Ciénaga Alta. Se cerró el acto con la elección de la nueva directiva que ha de regir los destinos de este movimiento, saliendo electos los siguientes oficiales: Pedro Cruz, Presidente; Luis F. Osorio, vicepresidente; Genaro Ayala, secretario (reelecto); vocales, los pastores.

Corresponsal.

CAYEY

Nuestra iglesia viene celebrando las escuelas bíblicas todos los domingos en dos sesiones. La primera sesión se celebra a las 9:00 a. m., a la que asisten los niños, y la segunda sesión se celebra a las 10:00 a. m., para los adultos de nuestra iglesia, teniendo en ambas sesiones un promedio no menos de 300 personas.

Por la tarde nuestros miembros salen hacia los barrios para celebrar diferentes escuelas bíblicas.

Los hermanos Francisco Delgado, Félix Camacho y Angel Luis Sierra con la cooperación de los demás miembros de nuestra iglesia que residen en el barrio Coquí, celebran todos los domingos una escuela bíblica en dicho barrio con un promedio de 37 personas.

En el barrio San Cristóbal también es celebrada otra escuela bíblica, a cargo del hermano Juan Rojas, teniendo un promedio de 21 personas de asistencia.

El barrio de Santo Domingo es atendido por las hermanas Ruperta Malavé de Dávila y María Rivera de Martínez, quienes informan una asistencia de 25 personas.

La hermana María Luisa Díaz de Crespo y los esposos Cotto celebran la escuela bíblica de La Marina, con una asistencia de 20 personas.

La escuela bíblica de Vieques está a cargo de los hermanos José Rodríguez y Alfonso Vázquez, e informan una asistencia de 45 personas.

El hermano Lorenzo Rivera tiene a su cargo la escuela bíblica del barrio Polvorín, la cual tiene un promedio de 40 personas de asistencia.

Matón Arriba es un barrio a varios kilómetros del pueblo, donde se celebra una escuela bíblica a cargo de Benigno Torres y señora, con una asistencia de 50 personas.

Matón Abajo, también retirado de

la localidad, tiene su escuela bíblica a cargo de los hermanos Juan Torres Pacheco y Miguel Cartagena, con la cooperación de algunos de los miembros de nuestra iglesia central. Dicha escuela bíblica tiene un promedio de 55 personas de asistencia.

Pronto serán abiertas dos escuelas bíblicas más en los barrios Saint Thomas y Cuba Libre.

Todo este trabajo de evangelización es realizado bajo la dirección de nuestro pastor Rdo. José Terrón Cabrera, quien lucha incansablemente por la obra en este pueblo.

Que el Señor bendiga a nuestro pastor y a estos hermanos para que sigan regando la semilla del evangelio de salvación.

Andrés de Jesús Escalera.

CAMPO PRESBITERIANO

MARINA, MAYAGUEZ

El Club Deportivo del Esfuerzo Cristiano de esta iglesia celebró el 17 de agosto la primera de una serie de actividades, la cual consistió en un "Moonlight Party" en la pintoresca playa de Punta Arenas. Asistieron a este acto, que quedó muy lucido, todos los miembros del Club y un grupo de invitados.

El siguiente sábado, 24 de agosto, se llevó a cabo un desafío de "Volley Ball" entre nuestro Club y la Sociedad de "San Andrés." Resultó vencedor en este desafío nuestro conjunto con anotación de 15—6, 15—1 y 16-14. Nuestros muchachos hicieron gala de su conocimiento de este deporte venciendo por ancho margen al "San Andrés." Después de terminado el desafío, vencedores y vencidos fueron obsequiados y departieron de agradables momentos con los demás miembros del Club.

La siguiente actividad fué un "Tea Party," el 31 de agosto. A este acto social concurrieron los miembros e invitados a gozar de verdaderos momentos de cordialidad y amistad.

Como resultado de estas actividades el sábado 7 de septiembre hubo iniciación de jóvenes que habían solicitado su ingreso; ellos fueron Judith Rodríguez, Teresa Godoy, Consuelo Rodríguez, Pedro García y José H. Braulio.

Damos la bienvenida a estos nuevos miembros que vienen a aumentar la lista de los jóvenes esforzadores de la iglesia de la Marina pertenecientes a este Club.

Ana Inés Braulio.

AGUADILLA

Recientemente se celebraron reuniones en esta iglesia con el fin de elegir nuevas directivas para las sociedades de Caballeros Evangélicos y Esfuerzo Cristiano, resultando electos los siguientes señores: Para la Sociedad de Caballeros: Presidente, Luis Flores; vicepresidente, Antonio Ramírez; secretario, Antonio Tacoronte; sub-secretario, Martín Marcial; tesorero, Paulino Cortés; sub-tesorero, Pascacio Hernández; vocales, Hilario Cabán y Juan Rosado, y consejeros, Víctor Igartúa y el Rdo. Felipe Toro Quiñones, pastor de la iglesia.

Para la sociedad de Esfuerzo Cristiano: Presidente, Miguel A. Torres; vicepresidente, Jaime Espada; secretaria, Eva Toro; sub-secretario, Tomás Zabala; tesorero, Francisco Morganty Jr., sub-tesorero, Juan Jiménez; secretario corresponsal, Víctor Igartúa; vocales, Luis Flores y Rosa M. Fernández.

Es bueno hacer constar que, dado los méritos del hermano Luis Flores, fué reelecto por unanimidad para dirigir, por un nuevo término, la Sociedad de Caballeros.

Nuestra felicitación para todos y mucho éxito en sus gestiones.

Víctor Igartúa.

SAN JUAN

"Embajadores del Reino."—La clase de jóvenes de la escuela bíblica se ha organizado bajo el nombre de "Embajadores del Reino." Esta clase, dirigida por el profesor Juan G. Rivera, está creciendo en número y en entusiasmo, y se ha propuesto llegar a los 100 alumnos. Así, hemos visto entre nosotros caras nuevas y caras amigas que se habían alejado de nuestra escuela bíblica. Se mantiene una correspondencia entre la dirección y los miembros, y últimamente se ha nombrado un Comité de Visitas.

Además, se tiene en mente contribuír a la diversión sana de la juventud. En este sentido se ha ideado la celebración de los "Sábados Sociales," el primero de los cuales resultó muy divertido. En esta fiesta se hizo un paréntesis para elegir la directiva, resultando presidente el joven seminarista Samuel Vélez, y secretaria la joven Ana Lydia Espada.

M. S., corresponsal.

MISCELANEAS

(Viene de la página 13.)

NOTAS DEL SANATORIO INSULAR

El lunes dos del corriente se reunió un gran número de miembros y simpatizadores de nuestra sociedad de Esfuerzo Cristiano del Sanatorio Insular de Río Piedras, con el fin de reorganizar dicha sociedad.

Después de un magnífico servicio dirigido por nuestro pastor, el Rdo. Juan B. Fernández, pasamos a elegir la nueva directiva que regirá los destinos de nuestra reorganizada sociedad.

Para la sección de damas salió electa la siguiente directiva:

Presidenta, Olimpia Soto; secretaria, Angelita Figueroa; tesorera, Amada Masón; vocales, Petra Sanes, Elba Carrión, Rosa Esther Calderón, Chepín Martínez.

Por la sección de hombres los siguientes: Presidente, Félix Veve; vicepresidente, Rafael Pagán; secretario de actas y corresponsal, Martín Fraguada; tesorero, Juan Marcano; subtesorero, Eleuterio Quiñones. Vocales, José Báez y Armando Pérez.

Nuestra sociedad aclamó por unanimidad, entre grandes aplausos y muestras de simpatías, a la Sra. Monsita Marrero de Fernández, digna esposa de nuestro ministro, madrina y miembro honorario de la misma.

Queremos hacer constar que nuestra sociedad trabaja unida, y que el hecho de que tengamos dos directivas sólo obedece a que los pabellones de damas están separados de los de hombres, y para la mejor buena marcha hay una directiva en cada sección, pero que en todo lo demás estamos unidos.

Al día siguiente tuvimos la instalación oficial de nuestra directiva, en un solemne acto llevado a cabo por nuestro entusiasta y dinámico pastor.

Martín Fraguada.
Sección de Hombres.

Angélica Figueroa.
Sección de Mujeres.

DEUDA DE GRATITUD

Es nuestro deseo hacer llegar por este medio la expresión de nuestra más profunda gratitud a todos los que de algún modo nos demostraron su condolencia y simpatía con motivo del fallecimiento de nuestro padre, quien partió a la eternidad el día primero de septiembre. A todos les viviremos eternamente reconocidos.

A. Camacho y familia.

CANTOS CORALES

Tengo los siguientes cantos corales para Semana Santa: Las Palmas. Maravillosa Gracia. Himnos de Loor Cantad. Ofrezco los tres por 15 centavos, franqueo pago. También ofrezco en venta dos campanas en magnífico estado.

J. L. Santiago Cabrera,

Mayagüez, — Puerto Rico.

RINCON DEL DIRECTOR

Advertencia.—Este RINCON no es una sección de Cultura Espiritual sino un rincón de crítica literaria, lisa y llanamente, sin pretensiones de ninguna clase. Nuestro propósito es ayudar a los que nos envían sus composiciones, llamándoles la atención a lo que nosotros creemos son errores, a fin de que, poniendo más cuidado, se corrijan y puedan escribir luego con más elegancia y corrección. Nadie está obligado a someterse a nuestro criterio y, por nuestra parte, concedemos a otros tanto derecho como el que a nosotros nos pertenece. Si algún amigo, al enviarnos sus trabajos, nos indica que no desea aparecer en el Rincón, con mucho gusto accederemos a su súplica; si nada nos dice, daremos por sentado que se acoge a las reglas del Rincón. De aquí en adelante, en toda crítica que hagamos, suprimiremos el nombre del pueblo donde reside el autor del trabajo enviado, apareciendo solamente las iniciales del autor.

Quizás alguna vez nuestra crítica aparezca "un tanto cruel y despectiva"; nada de eso, hay en toda nuestra crítica un espíritu alegre y jovial, siguiendo el adagio latino de **castigat ridendo mores.** No somos jueces sino amigos de nuestros jóvenes escritores, y así nuestros comentarios son más bien una broma que otra cosa.

Reglas en la Poesía. A pesar de lo que algunos creen, la poesía, como todo, tiene sus leyes, y un poeta que no se someta a las leyes de la poesía, establecidas y consagradas por el uso, no llegará nunca a ser buen poeta. Naturalmente, los poetas ya coronados con el clásico ramo se toman sus licencias, y en ellos tal vez está permitido aunque no sea lo correcto, pero tales licencias en los principiantes son fatales. Nada hay que ayude más al escritor en ciernes que ceñirse a todas las reglas conocidas para así desarrollar un espíritu de disciplina, sin el cual nunca nadie llegó a alguna parte.

No pretendemos ser árbitros absolutos en esta materia, ni tan exigentes como alguien pudiera creer. A veces hemos publicado un verso **flojo** por complacer a un amigo, teniendo en cuenta, desde luego, alguna virtud en la composición. Puede ser ésta el pensamiento que encierra, la forma elegante en que se exprese la idea o el metro y la rima de cada línea. Cuando no hay nada de esto, pues..... no queda otro sitio que el hades.

Nos escribe la señorita P. R.—"Siempre leo con interés el Rincón del Director, y lo considero muy interesante y de gran ayuda para los principiantes. Su sana crítica, en vez de desalentarnos, sirve para orientarnos mejor en el futuro."

A este testimonio sigue el del joven P. F. V., a quien hicimos una crítica hace poco: "Me uno a todos los que le han felicitado por la creación de su Rincón, que estaba haciendo mucha falta en nuestro periódico."

V. I.—Su himno "Camina, camina," es bonito, tiene sus méritos indiscutibles, pero está modelado en tal forma que se presta mejor para cantarlo que para publicarlo. Al intentar usted acomodar la letra a la música, pues parece que tal es el caso, fallan las líneas. Además, hay pensamientos contrarios a la enseñanza bíblica. Por ejemplo:

"El camino recto, que hay que seguir,
es que conduce a la felicidad;
en él no hay escollo ni obstáculo alguno....."

Al parecer, es todo lo contrario. Cristo dijo: "Porque estrecha es la puerta y angosto el camino que lleva a la vida, y pocos son los que la hayan." El camino cristiano es todo obstáculos; otra cosa es decir que con Cristo se pueden vencer. Si el diablo tiene un trabajo grande que hacer, es el que realiza con los que andan por la senda angosta. Con todo amor cristiano, tersa y sedosamente, sentimos decirle que sus versos no son publicables.

P. F. V.—Recibimos sus versos a manera de décimas juntamente con sus felicitaciones. Los examinaremos más tarde y le dejaremos saber nuestra opinión. Por lo pronto, le aconsejamos un uso mejor de las puntuaciones, especialmente del guión—.

P. R.—Sí, puede enviarnos los poemas a que se refiere. Sin duda que encontrarán sitio de honor en nuestra revista por tratarse de genios literarios.

I. J.—Nos pregunta usted si el culteranismo y el conceptismo son una misma cosa. No; aunque estos dos vicios literarios se parecen y se tocan en algunos puntos, son diferentes. El primero da énfasis a la expresión linguística; el segundo a las ideas y conceptos. Vea este Rincón en el próximo número de "Puerto Rico Evangélico."

CULTURA ESPIRITUAL

(Viene de la página 11.)

mos al alfolí, y haya alimento en mi casa; y probadme ahora en esto, dice Jehová de los Ejércitos, si no os abriré las ventanas de los cielos, y vaciaré sobre vosotros bendición hasta que sobreabunde." Malaquías 3:7-10.

En perfecta armonía con la Palabra de Dios cada cristiano debe contribuir espontáneamente y de una manera liberal para el sostenimiento y extendimiento de la obra de Cristo.

Por las razones que anteceden, ¿qué promesa piensa usted hacer para ayudar al sostenimiento de la iglesia?

RECETA

(Viene de la página 9.)

en el hombre de la obra, para que cuando los que se hayan aburrido y cansado se harten de aburrimiento y cansancio y sientan ganas de volver, se lo encuentren en el mismo sitio donde lo dejaron.

Y aseguro que una obra que tenga al frente un varón heroicamente constante, podrá quizás flaquear, disminuir, pero morir no. Es imposible.

Obtenidos estos tres ingredientes:

Agítense, con la actividad del celo, y la mezcla:

Póngase al fuego, de un amor muy vivo, muy confiado y muy sometido a Dios;

Y no se aparte hasta que haya soltado un microbio que hace mucho daño a aquellos ingredientes, y que se llama "Yo;"

Y entonces, con toda seguridad, vienen los dólares y todos los medios necesarios para las obras buenas.

Y el que dude de la eficacia de esta receta, que la pruebe por un poco de tiempo y desaparecerán sus dudas.

A. A. H.

Transcrito por J. V.

ESCUELA BIBLICA

A cargo de M. A. Pellicier, B.A.

Lección Bíblica. Octubre 20 de 1940.

Tema: El Mensaje de Juan el Bautista.

Pasaje Bíblico: Lucas, capítulo 3.

Tiempo: 27 A. D.

Lugares: Los desiertos de Judea y el Jordán.

Lectura devocional: Malaquías 3.

Texto Aureo: "Haced, pues, frutos dignos de arrepentimiento." (Lucas 3:8.)

EXPLICACION

La lección de hoy nos presenta la figura de Juan el Bautista. Varón fuerte, pasión ardiente, con un elevado concepto de lealtad, con una actitud revolucionaria y renovadora. Es el Elías del Nuevo Testamento. Pertenece a la secta mística de los Esenios; alimentose de langostas y miel silvestre; "es la voz que clama en el desierto." La palabra de Juan el Bautista relampaguea como brillara la luz de Dios en el Sinaí.

El Mensaje de Juan el Bautista. La misión de Juan el Bautista era: traer los judíos a arrepentimiento, a un sentido profundo del pecado. El arrepentimiento verdadero formaría la base de una renovación de vida.

Juan el Bautista es el exponente de la sinceridad en la vida religiosa. Arrepentimiento auténtico es completo y radical cambio de vida. Arrepentimiento requiere una humildad genuina: Juan el Bautista es el iconoclasta, el demoledor de antiguas tradiciones e ideas petrificadas. Los judíos creían que la justicia estaba establecida porque ellos descendían de Abraham. Juan el Bautista rompe con esta idea. La rectitud no se trasmite ni hereda; es cuestión personal. El Bautista es el exponente de un nuevo orden social.

Reinado de justicia. Los hombres han de ser juzgados de acuerdo con sus vidas y no de acuerdo con su linaje, parentesco o profesión. El árbol que no lleva fruto ha de ser cortado. El árbol ha de llevar fruto y flores. Sólo la santidad de la vida probará la sinceridad del arrepentimiento.

Los publicanos instruídos. Justicia en las relaciones financieras; exactitud en el dinero sería una evidencia positiva del arrepentimiento verdadero.

Los soldados instruídos. La violencia cede su puesto a la persuación. El soldado arrepentido no se entregará a actos violentos. Juan el Bautista no condenó la profesión de los publicanos. Los estimuló a ejercer su profesión honestamente. Es posible espiritualizar el negocio. Es posible espiritualizar la profesión del soldado.

Precursor del Mesías. Juan el Bautista es símbolo de lealtad a toda prueba. Se considera a sí mismo como indigno de desatar las correas de los zapatos del Mesías. Revela su lealtad a toda prueba. Juan el Bautista es portador del bautismo del agua. Cristo es portador del bautismo del Espíritu. El bautismo de Jesús sería el bautismo de fuego. "El bautismo del Mesías sería más potente que el bautismo del agua." El precursor de Jesús anuncia la venida del Mesías. El heraldo de un nuevo día. El Mesías, "la Estrella resplandeciente de la Mañana", es la estrella que resplandece en las tinieblas.

Lección Bíblica. Octubre 27 de 1940.

Tema: Vida y Fruto.

Pasaje Bíblico: Lucas, capítulos 1, 2, 4, y 6.

Tiempo: 6, 27, 28 A. D.

Lugares: Nazareth y desiertos de Judea, cerca de Capernaum.

Lectura devocional: Salmo 48.

Texto Aureo: "Que el reino de Dios no es comida ni bebida, sino justicia y paz y gozo por el Espíritu Santo."

EXPLICACION

La lección de hoy nos anuncia el nacimiento de Juan el Bautista. El ángel anuncia su nacimiento; el ángel anuncia su nombre: Juan es su nombre. Su nombre es simbólico: gracia o don de Dios. El ángel anuncia el gozo y la alegría que traerá consigo el nacimiento de Juan. Lleno del Espíritu Santo desde su nacimiento. Juan es el tipo de la abstinencia total. El nacimiento de Juan ocurrió en raras circunstancias. El ángel lo anunció; el ángel lo nombró.

El capítulo 4 de Lucas nos presenta las diferentes tentaciones de Jesús. Forcejeo con el adversario. La tentación es lucha intensa consigo mismo y con el ambiente que rodea al hombre. Es el conflicto entre el espíritu y la materia. El triunfo de Jesús fué el triunfo del Espíritu. En la tentación se afirmó que la trayectoria del Espíritu es una trayectoria de dolor y lucha. En la tentación se hizo palpable el poder del diablo. La astucia, el fingimiento, la simulación, son las armas favoritas del Tentador. Esas armas fallaron ante la fortaleza espiritual de Jesús. El hambre del espíritu es hambre superior al hambre física.

El diablo usó la Escritura para tentar a Jesús. Jesús respondió la embestida satánica usando la Escritura. La lección de hoy nos señala dos ideas fundamentales.

(1) El inevitable conflicto. Las fuerzas irracionales contra las fuerzas racionales. La violencia, el ímpetu, destrucción, contra la armonía, el orden, el equilibrio.

(2) La necesidad de edificar bien. La edificación en las alturas, traerá buenos frutos. "El carácter es el destino del hombre." Edificar el carácter es la prueba de una personalidad vigorosa. El árbol sano producirá fruto sano. El árbol enfermo producirá fruto enfermo. Tal acontece con la personalidad. La edificación de la mente es esencial para el positivo desarrollo de la personalidad. La edificación del corazón es esencial para el desarrollo de la personalidad.

La eternidad se edifica con materiales eternos. Lo transitorio se edifica con hojarasca. El carácter edificado con buenos materiales es un carácter fuerte, vigoroso.

El hombre prudente y el hombre insensato. Edificación sobre la arena y edificación sobre la roca. La arena: lo transitorio, lo aparente, la hojarasca. La roca: la Palabra de Dios. La edificación sobre la Palabra de Dios producirá eternidad.

ADELANTE

(Viene de la página 19.)

para el servicio. No hay razón para que te quedes en casa atendiendo a tu amigo sin atender primero a tu mejor Amigo. Que sepan los demás que ese día no nos pertenece.

5. Se de un joven que atendía la tienda de su papá. Cuando llegaba la hora de servicio, ese joven cerraba la tienda y se iba para la iglesia. Por un lado se dejaban de hacer ciertos centavos, pero por el otro, la ganancia era en moneda que la polilla ni el orín corrompen.

SECCION "ADELANTE"

A cargo de Gilberto Robles

Tema: El Diario Testificar.
2ª Cor. 3:1-3; Mat. 5:11-16.

LECTURAS DIARIAS

Lunes. Los doce testigos. Lucas 9: 1-6.

Martes. El testimonio de un fariseo. Juan 7:45-53.

Miércoles. El testimonio del precursor. Juan 1:6-8, 14-18.

Jueves. Un testimonio práctico. Actos 9:39-42.

Viernes. A los que testifican. 1ª Timoteo 6:11-15.

ABRIENDO SURCOS

1. Un testigo es uno que da testimonio. Todos esperan que él hable con autoridad. El debe poder decir: "Sé porque lo he visto o sé porque lo he oído." En cualquier caso, un testigo conoce por experiencia. El no habla porque se lo imagina así. El testifica conforme a lo que le ha sucedido de antemano. De lo contrario, actuará como aquellos que en las cortes de la tierra se empeñan en oscurecer el sol de la justicia.

2. Un grupo de hombres estaba discutiendo sobre si un ministro debe usar una vestidura que le distinga fácilmente de los demás. El entonces presidente Wilson se acercó al grupo. Alguien solicitó su parecer respecto al punto en discusión. Y Wilson respondió: "No me interesa el que un ministro use o deje de usar una vestidura especial, pero en cualquier caso un ministro debe poseer ciertos rasgos y maneras que le distingan de los demás." Exactamente. Un testigo de Jesús necesita despojarse de ciertas vestiduras y tomar aquellas que cubrieron la vida de su Señor. Muchas veces no tomamos el necesario cuidado para hablar y actuar en presencia de otros. A veces—triste es decirlo—hemos asumido un gesto que nos ha hecho, no semejantes a Cristo, sino semejantes al peor hombre de la calle.

3. Muchos cristianos se han dado en asumir una actitud más santa que la de los demás. Son los beatos de nuestras congregaciones, los que hacen gala de su consagración. Olvidan los tales que hay una marcada diferencia entre los que testifican su fe en el Señor, y los que la exhiben. Jesús atacó la práctica farisaica de pregonar su propia condición espiritual en las esquinas de las calles. Y hombres que se consideran más santos que los demás, a la larga terminan por ser los peores diablos.

4. En el hogar los cristianos tienen una excelente oportunidad para testificar el nombre del Señor Jesús. Los padres pueden por medio de sus vidas crear el ambiente cristiano que sus hijos necesitan. En muchos hogares hay mayor interés en la política, en la lotería, y en otras cosas que en dar testimonio de la fe en el Señor. Hogares que llamamos cristianos por aquello de que sus nombres están registrados en los libros de la iglesia, pero que distan mucho de expresar las verdades de la Cruz.

5. Una joven que trabajaba en un establecimiento comercial se lamentaba de que solo ella, de cuarenta empleados que había, estaba tratando de vivir a la manera de Cristo. Sin embargo, estaba haciendo más de lo que ella creía. Viviendo así, sin ostentación o parsimonia, ella estaba presentando en silencio a Jesucristo día por día.

6. Un agricultor dedicó una cuerda de cada diez, y la designó "la cuerda del Señor..... Los frutos de esta cuerda eran vendidos, y el total traído a la iglesia. He aquí a un embajador del Señor. Por su ejemplo muchos vinieron a hacer otro tanto. Y !pensar en que hay testigos que sólo dan de lo que les sobra!

7. Dos agricultores vivían en la misma ruta rural. Uno era un cristiano devoto, y tenía que pasar cerca del otro hogar en su camino a la iglesia. El otro no era cristiano, pero se impresionó tanto con la regularidad que aquel hombre asistía a los servicios en todas las estaciones del año, hubiera buen o mal tiempo, que él también se sintió impelido a entregarse al Señor. Y ¡muchas veces cree uno que testimonios así nada significan!

Tema: "Acuérdate del Día Sábado."
Exodo 20:8-11; Mar. 2:23-28.

LECTURAS DIARIAS

Lunes. El primer sábado. Génesis 2:1-3.

Martes. Bendiciones prometidas. Isaías 58:13, 14.

Miércoles. Jesús cura en día sábado. Lucas 13:10-17.

Jueves. Un sábado bien empleado. Actos 16:12-15.

Viernes. Reposo del sábado como tipo del reposo eterno. Hab. 4:4-11.

ABRIENDO SURCOS

Todos conocemos el cuarto mandamiento. También conocemos el relato del Génesis donde se nos dice que Dios trabajó seis días y descansó el día séptimo.

Sabemos, además, que Jesús guardó debidamente el Sábado. El fué a la sinagoga a adorar y a enseñar. Y también usó el Sábado para ayudar a otros.

A pesar de las numerosas citas sobre la observancia del Sábado, todavía existen controversias y malos entendidos sobre cómo debe guardarse este día. Algunas denominaciones son liberales en su interpretación, mientras que otras hacen suyo el punto de vista judaico. Entre estos extremos ha habido diversidad de criterios.

Algunos Puntos que Apreciar.

1. Se ha probado que los hombres, los animales de trabajo y aún las maquinarias necesitan un período de descanso. Más aún, se ha verificado el hecho de que un día de descanso al término de seis días de trabajo es lo más saludable. Cuando se ha trabajado más allá de lo aquí indicado, las consecuencias han sido fatales.

2. Hemos visto con suma tristeza cómo se ha profanado el día del Señor. Parece que los hombres han interpretado mal el significado de este día. Es el día que más solicitan, pero en el que menos se acuerdan del Señor. Juego de pelota, gran baile, gran mitin, carreras de caballos, el próximo domingo. Distintas actividades ocupan la atención del hombre en este día, cuando lo propio sería que todos tuvieran su atención ocupada en el servicio a Dios.

3. En días como éstos muchos cristianos suelen dejar su congregación para irse a la plaza o a la esquina a oir a tal o cual orador político. De modo que a los tales les agrada mejor estar del lado de la tribuna que del lado del púlpito. Eso es trocar la gloria de Dios por la gloria de los hombres. Bien que cada cristiano mantenga la ideología política que él crea, pero no al precio de mancillar su nombre de cristiano. ¡Que en este día todo cristiano esté en la casa del Señor rindiéndole a él toda adoración!

4. Si algún amigo te visitare en este día, ten la amabilidad de invitarle

(Sigue en la página 18.)

DE TODO UN POCO

SITUACION ANGUSTIOSA

En una aldea de la India se desarrolló, no hace mucho, un impresionante episodio, cuyos pormenores interesan vivamente la atención del público al ser divulgados por la prensa.

La esposa de un agricultor británico llamado Cruickshank se hallaba entretenida tocando el violín, mientras su marido reposaba en una habitación contigua.

De pronto Mrs. Cruickshank vió una sombra fina que parecía danzar sobre las páginas de su libro de música.

Sin dejar de tocar, volvió los ojos y vió a la altura de sus hombros, la cabeza de una de las más peligrosas serpientes de la India.

Sabiendo que cuando dejase de tocar el animal la atacaría, la pobre señora, lívida, continuó arrancando sonidos al violín. Confiaba en que su marido acabaría por sentirse extrañado ante su insistencia y no tardaría en aparecer. Pero sumido en profundo sueño, Cruckshank no se daba por enterado, y la dama no tuvo otro medio que continuar su forzosa serenata, ejecutada repetidamente, con mortal angustia, durante más de una hora.

Finalmente, el marido salió de su habitación, y al advertir la terrible situación en que estaba su mujer, no vaciló en sacar un revólver y apuntar a la cabeza del reptil.

Felizmente el tiro fué certero y, en menos tiempo del que se tarda en contarlo, la cobra caía muerta y la señora caía también sin sentido.

(De "El Gibareño," Cuba.)

* * *

LOS DIAS QUE PASAN

¡Oh vanas lágrimas! Ignoro lo que quieren esas lágrimas, que suben desde el fondo de una divina desesperación hasta mis ojos, al ver los dorados campos otoñales, al pensar en los días que pasaron.

Alegres como el primer rayo de sol que colora las blancas velas del navío; tristes como el último rayo que tiñe de rojo la nave; así, tristes y alegres son los días que pasaron.....

¡Ah! tristes, extraños como en un amanecer sombrío el canto de los pájaros, así son los días que pasaron.....

Queridos como los besos cuya memoria perdura después de la muerte; dulces como los besos simulados por un ensueño sin esperanza sobre labios que han sido para otros; profundos como el amor, como el primer amor, muerte en vida..... así son los días que pasaron.....

A. Tennyson.

* * *

VIDA ESPIRITUAL

Habitúate a aceptar la diversidad de gustos y opiniones. Todos no podemos tener las mismas ideas, como no llevamos el sombrero de igual medida.

Tú piensas que el más lindo color es el azul, a otros les parecerá el verde, a otros, el rojo. Discutir y enojarse por ello es tontería. Aun suponiendo que tuvieras razón, no es lógico irritarte con quien no sabe o no entiende como tú.

Timbre de honor es la tolerancia, para las ideas ajenas.

Cuando más inferior es una persona, menos acepta la diversidad de pareceres: considera que sólo ella piensa bien y que los demás han de someterse a su opinión.

Constancio C. Vigil.

* * *

"SED TENGO"

"Sed tengo," en el Calvario
El Hijo de Dios decía;
"Sed tengo," con voz piadosa,
Desde la cruz repetía.

"Sed tengo," no de las aguas
De los pozos de Jacob;
Sed, de ver a las almas,
Bajo la sombra de Dios.

Sed, de ser conocido
Por los que su rostro herían,
Por aquel ladrón maldito
Que a su lado escarnecía.

Sed, que partía su alma,
De amargura y de dolor,
Porque los hombres amados
Le siguieran sin temor.

"Sed tengo," a los hombres dijo;
Y uno de ellos alzó
Una esponja con vinagre,
La que el Maestro apuró.

Aún el Maestro tiene,
La sed que en la cruz sintió,
Porque a los suyos El vino
Y nadie lo recibió.

Saciad la sed del Maestro,
Mitigadle su dolor,
Escuchad su voz piadosa,
Entregadle el corazón.

Domingo Ruiz.

DE UN NUEVO DICCIONARIO

Atletismo.—La excusa de muchas instituciones modernas de estudios avanzados.

Bacteria.—La parte trasera de un cafetín.

Cumplidos.—Mentiras en traje de etiqueta.

Ect.—El signo que muchos usan para hacer creer al público que saben más de lo que saben.

Andarín.—Un hombre que tiene dos carros, un hijo y una hija.

"Research" (investigación)— Sacar cosas de libros viejos que nunca se leen para ponerlas en un libro nuevo que nadie va a leer.

Tacto social.—Hacer a la gente sentirse en su casa cuando usted quiere que lo estén.

Religious Telescope.

* * *

EPIGRAMA

—¿La cabeza a tu mujer
rompiste sin compasión?
No comprendo la razón
que hayas podido tener.
Creíste en torpes flaquezas.....
¿o estás loco? no lo acierto.
—Soy un **enigma**, ¿no es cierto?
—¡Hombre, no! un **rompe-cabezas.**

* * *

FELIZ ENCUENTRO

Un explorador tropieza en plena selva africana con un grupo de antropófagos.

El jefe de la tribu se adelanta, y echándole el brazo, le dice:

—¡Hola! ¡Hola!

El explorador, sorprendido ante aqueblla muestra de confianza, responde al saludo con igual franqueza.

—¿Y tú, me conoces?—pregunta el sabio regocijado.

—Ya lo creo.

—¿Y quién soy?

—Eres mi almuerzo y parte de mi cena,—responde satisfecho el salvaje.

* * *

GRANOS DE ORO

Es difícil ser profeta popular.

Cuando hay mucha pobreza, nadie está seguro.

Hay mucho negocio en el egoísmo, y hay mucho egoísmo en el negocio.

Paz sin justicia no dura mucho.

Andar mucho no es andar si no se va a ninguna parte.

Año XXIX. Ponce, Puerto Rico, Octubre 25 de 1940. Número 8.

EL EVANGELIO EN ACCION

Escuela Bíblica de la Iglesia Metodista "San Pablo" de Barrio Obrero, San Juan. La asistencia el domingo 15 de Septiembre, cuando se tomó la fotografía, fué de 255. Pastorea esta obra nuestro amado compañero Rdo. Juan Curet, veterano en las lides del metodismo en Puerto Rico.

INFORMACION MUNDIAL

La Religión en Suecia y Noruega

Suecia

La grave situación en que se encuentra Suecia ha hecho a la gente pensar más profunda e intensamente que nunca. "Preparación" es la palabra en moda en Suecia. Y no se refiere solamente a preparación militar, sino también a preparación espiritual. Esta reacción espiritual a la situación crítica empezó con el Movimiento Cristiano Estudiantil, el cual registró sus miembros en octubre de 1939 para prestar servicio religioso en caso de una guerra y organizó algunos grandes mítines en Uppsala esta primavera sobre el título "La Fortaleza Interna de un Pueblo." Alrededor del mismo tiempo, el Movimiento del Grupo Oxford celebraba algunos mítines en Stockholmo sobre el tema "Preparación Cristiana."

Ultimamente el gobierno ha tomado la iniciativa en conseguir la cooperación entre las iglesias, las instituciones culturales y los grandes movimientos populares. La Iglesia ha dado su apoyo a este trabajo.

La Alianza Misionera Sueca, juntamente con un bien conocido autor que es lider del Movimiento del Grupo Oxford, dió principio a cierta actividad en este país a la cual se han unido casi todas las iglesias libres.

Es interesante leer, en relación con esto, el despacho procedente de Stockholmo publicado en el "New York Times" de septiembre 16, en el cual se informa la victoria del partido laborista en las elecciones suecas. Todos los partidos, excepto el laborista, perdieron asientos en la Cámara de Representantes. Este último ganó 19 asientos.

Noruega

En julio 17 fué dirigido a los cristianos noruegos un llamamiento firmado por el obispo Berggrav, representante de la Iglesia Nacional; el Pastor Ragnavald Indrebo, Presidente del Comité Conjunto de las Organizaciones Cristianas, y el ministro bautista A. T. Ohrn, Presidente del Comité de Cooperación de las Iglesias Libres. El llamamiento lee como sigue:

"Cristianos noruegos: En esta hora trágica nos unimos en arrepentimiento y oración. Confesamos francamente nuestro pecado y culpa. Tomemos sobre nosotros nuestra responsabilidad cristiana. Unámonos en oración por nuestra tierra y nuestro pueblo, y especialmente por los que llevan la responsabilidad del futuro."

La Biblia ha llegado a ser el libro del día en Noruega. Personas que no habían visto la Biblia por largo tiempo, y mucho menos leerla, han descubierto ahora que contiene grandes enseñanzas. En dos pueblos los libreros han vendido todas sus Biblias.

En Noruega septentrional parece haberse desarrollado un avivamiento espiritual entre la juventud, aún antes de comenzar la guerra. Este avivamiento tiene un colorido nacional, pero el Cristianismo cuenta con buenos cimientos en esta región, de manera que lo cristiano y lo nacional andan de brazo.

Muchas iglesias y casas parroquiales han sido destruídas o damnificadas por el fuego y las bombas. Algunas casas de misiones han sido cerradas. En algunos sitios los servicios se celebran en los hogares. Esto ha hecho que la gente se una, se acerquen más los unos a los otros, lo cual les ha ayudado a una nueva comprensión de las implicaciones del Evangelio.

Aunque no se Crea

Ripley, el famoso autor de la sección "Aunque usted no lo Crea," mencionó recientemente el hecho de que en Estados Unidos aparece en español un periódico dirigido e impreso por una persona que desconoce en absoluto este idioma. Se refería a la conocida hojita "Palabras Fieles," publicada por el hermano Ostertag. Luego de mencionar este hecho, anunció que podía conseguirse un ejemplar gratis escribiendo a la dirección del periódico. El resultado fué que en pocos días le llegaron al hermano Ostertag más de 700 cartas, y espera recibir muchas más a medida que "Aunque Usted no lo Crea" aparezca en otros países.

(Reproducido.)

Definiciones de Algunos "ismos."

Socialismo: El que tiene dos vacas y le da una al vecino.

Fascismo: Si uno tiene dos vacas se las da al gobierno, y el gobierno le da parte de la leche.

Nazismo: Si uno tiene dos vacas, las guarda, pero le da la leche al gobierno. El gobierno entonces le vende parte de la leche.

Comunismo: Si uno tiene dos vacas, el gobierno lo fusila y se apodera de las vacas.

El Nuevo "Dealismo": El gobierno mata una de las vacas, ordeña la otra y vierte la leche en la zanja.

(Daily Telegraph.)

La Religión en Francia

"En el mundo religioso, París está dando un buen ejemplo. Las iglesias han visto sus congregaciones algo reducidas por la partida de algunas personas, especialmente niños, las cuales han aumentado las congregaciones rurales. Esto ha permitido a las iglesias, cuyos pastores jóvenes fueron movilizados, a recibir pastores de edad avanzada. Las congregaciones muestran entusiasmo. Los creyentes sienten la necesidad de acercarse el uno al otro para recibir fuerza, guía y consuelo del Espíritu Santo. Algunas ceremonias muy hermosas han sido establecidas con éxito. Los servicios se celebran como de costumbre, y las iglesias donde se celebran servicios en idiomas extranjeros, incluyendo el alemán, se ven regularmente concurridas."

La "Semaine Religiosa," que comenta esta noticia, dice que la información fué dada por un periódico secular.

PUERTO RICO EVANGELICO

Afiliado a la Asociación de Iglesias Evangélicas de Puerto Rico

Organo Oficial en Puerto Rico de las iglesias Bautistas, Discípulos de Cristo, Evangélica Unida de Puerto Rico, Metodista y Presbiteriana.

Administrador: P. W. Drury.
Director: M. E. Martínez.
Editor: "Puerto Rico Evangélico, Inc."

Precio de suscripción. Pago Adelantado:

Dentro de la Unión Postal, $1.00 al año
En los demás países ..... $1.50 al año

Toda la correspondencia que tenga relación con la administración debe ser dirigida al Administrador, y la que se refiera a la Dirección se enviará al Director, apartado 1707, Ponce, P. R.

Entered as second-class matter July 10, 1912, at the office at Ponce, P. R., under the act of March 8, 1879. Acceptance for mailing at the special rate of postage provided for in section 1108. Act of October 8, 1917.

Suscríbase a esta revista. Sólo $1.00 al año.

Puerto Rico Evangélico

QUINCENARIO DE RELIGION, EDUCACION Y SOCIOLOGIA

"He sido puesto para la defensa del Evangelio." Filipenses 1:17

Año XXIX. Ponce, P. R., Octubre 25 de 1940 Número 8.

Una Muestra más de la Democracia Católica

EL CASO DE TIMILPAN, MEXICO.

HABLAR de democracia y libertad es una cosa, pero vivirlas redondamente es otra muy distinta. Para reclamar derechos nadie lo hace con más elocuencia que la Iglesia de Roma, pero para negar derechos nadie como ella lo hace también más elocuentemente. Y cuando se piensa que la ocasión es propicia, se niega no sólo el derecho a pensar libremente sino hasta el derecho a la vida. Tal es la creencia del "muy celoso" sacerdote católico Arnulfo Hurtado G., cura párroco de Timilpán, México.

Todo marchaba bien en la pequeña comunidad de Timilpán hasta la llegada del sacerdote Hurtado G. Los evangélicos metodistas llevaban vida pacífica, en buenas relaciones con sus vecinos. "La persecución contra este grupo de hermanos principió a la llegada al pueblo del sacerdote Arnulfo Hurtado G., quien ha estado instigando al pueblo a perseguir con vías de hecho a los evangélicos de Timilpán, persecución que fué recrudeciéndose más y más hasta herir, incendiar y dinamitar."

Un hermano de Timilpán, testigo ocular de los acontecimientos, narra así los hechos: "El viernes 24 de (mayo) como a las siete de la noche, un grupo numeroso de católicos, capitaneados por el mayordomo de la Iglesia Católica, por algunos de los comisarios antes mencionados y un grupo numeroso de católicos, con barretas, zapapicos y palas, derrumbaron los muros del templo metodista, luego hicieron otra tanto, usando dinamita, con la casa del hermano Sr. Ambrosio Martínez, estando su esposa y sus hijos dentro de la casa; ella, recién levantada de su cama, pues hacía veinte días que había nacido una niñita, y sus hijos lograron meterse debajo de una mesa unos, y otros debajo de una cama, cayendo los muros sobre estos objetos y así lograron escapar con vida." Tambien se informa que "otras casas de los evangélicos fueron destruídas."

Los responsables de este hecho vandálico son las siguientes personas, según lo narra nuestro estimado colega "El Evangelista Mexicano," de agosto 15 del año en curso: "Persecución insinuada por el sacerdote Arnulfo Hurtado G., y en la que tomó parte, ejecutando algunos actos reprobables; persecución capitaneada por el mayordomo de la Iglesia Romana, Cayetano Chimal, y por los comisarios Juan Santiago, Rafael Gonzaga, Camilo Santiago; por el síndico Jesús Buitrón; persecución fomentada por la lenidad del C. Presidente Municipal, Hilario Plata, más aún, se sabe que no sólo dejaba que fueran perseguidos nuestros hermanos, sino que constreñía a los del pueblo a perseguirlos y acabar con ellos."

Los evangélicos se quejaron, acudieron a las autoridades competentes, al parecer con pocos resultados. A renglón seguido, véase la actuación del encargado de hacer justicia en Jilotepec, muy buen católico por cierto: "Llegaron, y el hermano Martínez presentó un escrito en donde denunciaba los hechos de Timilpán. El juez pasó el escrito al Agente del Ministerio Público, y éste interrogó al

Las víctimas de Timilpán, hoy constituídas en iglesia fuerte, con el poder que dan la fe y la persecución.

hermano preguntándole quien había cedido el terreno para el templo, si tenía permiso para construírlo y qué era lo que ya tenían construído. Lo hacía en un tono alterado y usando expresiones que más bien eran una reprensión. Desalentados los hermanos por ello, los dos primeros se volvieron a Toluca y los otros a México." Por la información que tomamos de "El Evangelista Mexicano", vemos que en todas partes los hermanos fueron oídos con indiferencia por las autoridades, aplazándolos para fechas posteriores, haciéndolos esperar horas y horas en las oficinas del gobierno, para luego decirles que volvieran al día siguiente.

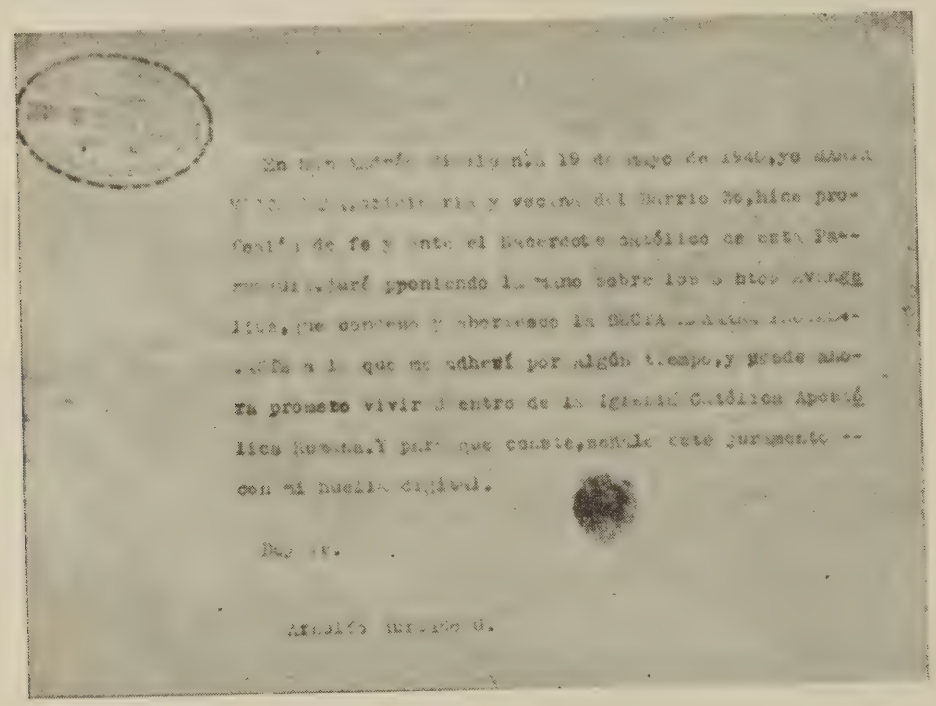

Facsímil de la tarjeta que bajo amenazas fué firmada por la hermana María Victoriana, bajo presión del sacerdote Hurtado.

Como resultado de esta grave falta de las autoridades—sigue diciendo un informante—"los católicos están envalentonados porque hasta la fecha (junio 20) nada se ha hecho por castigar sus crímenes, instigados por el sacerdote católico Arnulfo Hurtado G., pues éste, con un grupo, anduvo recorriendo el pueblo, bendiciendo las casas y permitiendo que de las casas de los evangélicos tomaran las Biblias que encontraban y demás folletos y literatura evangélica, y allí mismo indicaba que fueran quemadas las Biblias y dicha literatura."

Sigue la información: "El 6 de junio la hermana María García de Chimal fué golpeada por las señoras Sóstenes Molina y Lorenza Contreras y llevada ante el sacerdote, quien le exigió que se retractara, y como ella no lo hizo, la amenazaron aquellas mujeres con matarla. El miércoles 12 de junio llegó a Toluca Cirila Guzmán con cinco hijos, el más pequeño de año y meses, sumamente enferma ella y el bebecito, debido a que el día anterior (junio 11) su casa fué dinamitada. Esa misma noche fué también dinamitada la casa del hermano Maximino Guzmán y quemada la casa del hermano José Tomás; los autores de estos atentados son Victorio Tapia y Tomás de Jesús. Otra hermana fué llevada ante el sacerdote Arnulfo Hurtado G. y obligada a plantar su huella digital sobre una retractación que había sido preparada de antemano por el señor sacerdote, en la cual se lee: "condeno y aborrezco la secta llamada protestante."

No solamente fueron destruídos los hogares de muchos de los hermanos, sino que les robaron todo cuanto tenían, de modo que al volver a Timilpán (si han vuelto) se habrán encontrado en la más grande de las miserias. Setenta personas tuvieron que salir de Timilpán huyendo de la furia de los católicos, capitaneados por su muy digno" sacerdote Arnuldo Hurtado G.: 36 se refugiaron en México, 24 en Toluca y 10 en San Miguel. Las pérdidas de estos hermanos, (todos son muy pobres) asciende en total a $3,860.50, lo cual para ellos representa una pérdida muy alta.

Como resultado de la persecución, los hermanos de Timilpán, que todavía no constituían iglesia independiente, se reunieron en su destierro el domingo 23 de junio, y en presencia del Sr. Guerra, Obispo de la Iglesia Metodista en México, constituyeron oficialmente la congregación de Timilpán, con 20 miembros adultos. Fué nombrado presidente de la nueva iglesia el hermano Ambroso Martínez, uno de los más perseguidos, y quien lleno de alegría aceptó la labor de pastorear la naciente grey.

No sabemos si ya se ha hecho justicia cabal a los hermanos perseguidos en Timilpán, pero creemos firmemente que el gobierno de México no tolerará que se viole el artículo 42 de la Constitución que dice: "Todo hombre es libre para profesar la creencia religiosa que más le agrade y para practicar las ceremonias, devociones o actos del culto respectivo, en los templos o en su domicilio particular, siempre que no constituya un delito o falta penados por la ley."

Jeremías: el Profeta del Momento Actual

Por H. Cotto Reyes.

Que la fuente originaria de todos los males que afligen al mundo está en la conciencia individual pervertida; que la gran mayoría de los individuos no desean oír las verdades fundamentales que deben regir el procedimiento trafagante de los hombres y de los pueblos, aunque, generación tras generación, personal y colectivamente, vayamos sufriendo las consecuencias de nuestros desvaríos; que los iluminados de la verdad y de la justicia están siempre en minoría numérica y tienen que sufrir la hostilidad de la incomprensión, culminando, a veces, esta actitud en la persecución y el martirio; que la gran mayoría de los hombres, en su legendaria torpeza moral, no han llegado a comprender todavía que las victorias de la violencia son temporales y sin resultados de beneficios positivos; que el poder materialista no es integral, viril ni permanente, aunque, como ilustración a esta gran verdad, estemos viendo que de los animales monstruos gigantescos del pretérito, enormes baluartes de fuerza y materia que campearon por el mundo, sólo nos queda su relación biológica en los tratados de zoología y sus gigantescos esqueletos en los museos; que el concepto de progreso y bienestar, individual y nacional, sostenido por la mayoría de los directores de pueblos, es equivocado, son realidades que se reflejan, en proyectados relieves, ante la visión reflexionadora del consciente inquiridor en la trama sinuosa de la filosofía de la historia humana.

La historia de los grandes pueblos ha sido una película de naciones suicidas, levantándose temporalmente, al impulso de la violencia, para luego caer heridos por sí mismos, con sus propias armas. La victoria de Alemania sobre Francia será leída por los lectores del futuro como leemos nosotros ahora la victoria de Babilonia sobre sus pueblos más débiles. Acertadamente dijo el formidable escritor norteamericano Henry Thompson: "Una cosa nos ha enseñado la historia: que la guerra no es sólo asesinar, sino también suicidarse. He visto que todas las naciones del pasado han sucumbido junto a sus enemigos. La historia del mundo parece una novela acerca de una familia de locos que trabaja laboriosamente por construir un palacio, sólo para después destruirlo, y seguir repitiendo lo mismo, una y otra vez. La guerra ha retardado fatalmente el progreso de la humanidad. El verdadero progreso de la humanidad no principiará hasta que cesen las guerras. Si sólo pudiésemos aprender ésto aprenderíamos la lección más importante que nos puede enseñar la historia."

Seiscientos años antes de Jesucristo las naciones más poderosas del mundo estaban como están ahora, ocupadas en destruirse las unas a las otras. El mundo era "una olla hirviente." En la villa de Astarot, un pequeño pueblo de Palestina, situado a tres millas de Jerusalén, crecía y se educaba un joven, cuya alma se iba iluminando al resplandor de una visión de luz que el mundo todavía no ha llegado a comprender: la visión de la paz. Aquel joven se llamaba Jeremías, y era el hijo del sacerdote Hilcías y de una madre noble y piadosa. Criado en un ambiente de saludable y sincera integridad espiritual. Joven de originales pensares y de peculiares sentimientos de apreciación.

Generalmente la juventud es tan admiradora entusiasta del relumbrón fas-

Templo de los Discípulos de Cristo de la Calle de Comerío, de Bayamón. Dirige esta obra floreciente el estimado compañero Rdo. Vicente Ortiz, quien se distingue por su palabra vibrante y persuasiva.

cinante en las charrateras y los entorchados militares como de los hechos espectaculares de los héroes de la guerra. Jeremías no admiraba a los militares. Jeremías era un admirador de los profetas. ¿Y quiénes eran los profetas? En su gran mayoría, hombres humildes del pueblo, rechazados por muchos sacerdotes, burlados por el pueblo y menospreciados por el rey y su gabinete.

Pero Jeremías, no obstante ser el hijo de un sacerdote, admiró en estos hombres un valor más firme y resuelto que el de los militares, un carácter de invariable dinamismo en acción, un impulso divino de energía interior, expresándose en abierta franqueza, sin cobardías y sin reservas, en dicción clara y vibrante, a veces espectacular, en defensa de la justicia y de la verdad. Notaba Jeremías cómo aquellos hombres subían al palacio del rey para, frente a frente, combatirle sus infidelidades y sus tiranías y luego se encaraban con los príncipes y con el pueblo para señalarles sus pecados individuales y sus injusticias nacionales. Penetraban en el templo, aún en las grandes solemnidades, a protestar contra las liturgias mecánicas y contra las ceremonias vacías. Poseían estos hombres una convicción profunda e invariable. Un sentido de comisión divina. Eran conscientes de que Dios les había revelado su mensaje y les había enviado a predicarlo. Aquel mensaje no era el producto de sus mentes, sino que ellos eran la voz de Dios. Que su mensaje era trascendente, en el sentido de que venía de Dios, y era inmanente en ellos, porque lo llevaban en el alma.

No tardó mucho tiempo para que el joven Jeremías fuese también uno de los profetas. "Y la palabra de Jehová fué a él en los días de Josías, hijo de Amón, rey de Judá, en el año décimo tercio de su reinado."

Jeremías no era un buen orador. Cuando siente en sus entrañas la inquietud ardorosa de la pasión sagrada, exclama: "¡Ah Señor Jehová, que no soy hombre elocuente!" Como Moisés, no se sentía ser "hombre elocuente de ayer, ni de anteayer, por ser tardo en el habla y torpe en la lengua"; como Isaías, sentía tener "labios inmundos", y como Pablo, reconocía no poseer "la palabra persuasiva de sabiduría." Pero "los que hablan mejor por Dios son con frecuencia los que son menos dotados de elocuencia humana, porque si gozan abundantemente de este poder de conmover a los hombres, hay un peligro inminente de depender de él y atribuir los resultados a sus encantos magnéticos. Dios con frecuencia escoge labios no elocuentes, los toca con su dedo, deja sus palabras balbuciendo allí, vehículos idóneos para sus pensamientos que arden en el altar del alma."

A Jeremías le dolía su pueblo. Hombre de refinada espiritualidad, como ningún otro en Judá, sentía intensamente la desastrosa condición espiritual y política de su pueblo. Convencido de que los reyes, la corte, los príncipes y el pueblo, y también algunos de los profetas, se contaminaban con los vicios y las pasiones de sus pueblos vecinos y en las costumbres abominables de los antiguos cananeos en la tierra de Promisión, Jeremías combate la corrupción política, social y religiosa. Asiste a los servicios del templo y habla con toda su alma, condenando los pecados del pueblo y llamándolo al arrepentimiento. Despertó el odio de los sacerdotes. Fué arrestado por "alterar la paz." Es azotado y torturado por noches enteras. Al próximo día estaba otra vez predicando al aire libre, combatiendo los pecados del pueblo. No había manera de reducirle al silencio.

Acusa a sus compatriotas de tener una conciencia espiritual tan pervertida, que habían perdido la capacidad moral de ruborizarse. "Lo desvergonzado de su pecado era evidente por su descaro." Jeremías 8:12.

Defiende la sinceridad y la integridad en el mensaje y en los profetas predicadores. Combate la predicación indefinida de conveniente personal adaptación "curando con liviandad el quebrantamiento moral y espiritual del pueblo, predicando una condición de paz que no existía."

Es un defensor de la sana doctrina. Censura a los profetas falsos que engañan al pueblo con mentiras en nombre de Jehová. Asegura que todavía la nación puede salvarse del desastre que le espera, pero el remedio no está en la perversión de los leales a Dios, sino en la conversión de los mundanos. "Conviértanse ellos a ti y tú no te convertirás a ellos." Los buenos no han de seguir la senda de los malos porque sea aparentemente más bella, o porque es más fácil, o porque es la moda, o porque los tiempos modernos lo demandan. Reconoce el poder restaurador de los viejos valores espirituales y le dice al pueblo: "Mirad y preguntad por las sendas antiguas, cuál sea el buen camino, y andad por él, y hallaréis descanso para vuestras almas."

Jeremías predica y escribe. Prisionero, como Pablo y Juan Bunyan, dicta sus sermones a Baruc, diciéndole luego: "Yo no puedo entrar en la casa de Jehová, entra tú y lee las palabras de Jehová a oídos del pueblo." Baruc leyó en el templo el mensaje del profeta. El rollo fué llevado al rey Joaquín, quien al oir la lectura de las primeras líneas, se levantó, rasgó a cuchillo el pergamino y lo lanzó al fuego. Al saber Jeremías el destino de su primer libro de sermones, hizo preparar otro y la forma escrita que él usó quedó consagrada como instrumento de sus actividades proféticas.

Jeremías es la admirable combinación del hombre religioso y patriota. "En sus palabras tene-

(Sigue en la página 17, Col. 3.)

Adorno del Evangelio

"Para que adornen en todo la doctrina de nuestro Salvador Dios."—Tito 2:10.

El apóstol Pablo, en la carta que escribió a Tito, su hijo espiritual y evangelista de las iglesias de la isla de Creta, le encarga, entre otras cosas, lo que sigue: "Exhorta a los siervos a que sean sujetos a sus señores, que agraden en todo, no respondones; no defraudando, antes mostrando toda buena lealtad, para que adornen en todo la doctrina de nuestro Salvador Dios."

Esa "doctrina de nuestro Salvador Dios" es el Evangelio tal como nos ha sido trasmitido, cuyo corazón es el famoso y breve pasaje de Juan 3:16: "Porque de tal manera amó Dios al mundo, que ha dado a su Hijo unigénito, para que todo aquel que cree en El, no se pierda, mas tenga vida eterna." Ese Evangelio es la doctrina de que habla San Pablo, que es en síntesis un mensaje del amor de Dios a la perdida humanidad. Doctrina más preciosa no existe. Dios nos ama. El Dios de toda la creación es AMOR, y nos ama como un padre a sus hijos. "Con amor eterno te he amado," es la voz que desde el cielo oye el peregrino cristiano. "De tal manera amó Dios al mundo," y ese amor nos ha sido revelado, y podemos decir con San Juan: "Nosotros hemos conocido y creído el amor que Dios tiene para con nosotros." El grato recuerdo de ese amor basta para arrastrar a los pródigos al hogar paterno. Sí, ese amor ha sido no sólo revelado, sino probado en el acto de dar "a su propio Hijo por nosotros." Dios dió lo mejor que tenía. Su interés en nosotros no deja lugar a dudas. "El que a su propio Hijo no perdonó," no reservó para sí, "antes le entregó por todos nosotros." Buscamos en las comodidades materiales una prueba del amor divino. ¡Qué tontos somos! La mejor prueba es el don de su Hijo, el don más precioso, el don sin igual. "Le entregó por nosotros." Dios se sacrificó en nuestro sustituto. "Para que todo aquel que en El crea, no se pierda." He ahí la doctrina de la sustitución. Cristo es nuestro sustituto. Murió en nuestro lugar, fué cargado con nuestras iniquidades, y nos ha dado la salvación. Hermosa doctrina es ésta, que anima a los desesperanzados y vierte luz en las tenebrosidades de las vidas que, huyendo del pecado, suspiran por lo real. Pero esta doctrina va más adelante, y nos habla de la necesidad de tener fe, de confiar en el Cristo crucificado, de poner en ejercicio las facultades de nuestras almas. La doctrina de la fe evangélica por la cual recibimos al Señor como nuestro Salvador, es única, no tiene igual, y no se halla en las religiones de humana invención. Inspirados por esta doctrina podemos decirle al alma que huye de las miserias del pecado: "Mira a Cristo, cree en El, recíbele, y obtendrás salvación tal como la necesitas." El resultado de esta doctrina, una vez aplicada, es maravilloso: "Para que todo aquel que en El cree, no se pierda, mas tenga vida eterna." El fin de la perdición es el principio de la vida verdadera, de la vida espiritual. La doctrina ha encarnado y se ha hecho vida en el creyente. La letra con un contenido vital ha trasmitido vitalidad al alma menesterosa, y el que conocía sóla la vida material, esa vida común de la masa, en un plano mundano y mezquino, ha sido invadido con olas de amor y de poder espiritual. Doctrina bella del Evangelio, ha engendrado vida bella, ha transfigurado las almas y puesto el cielo y "el anhelo de la eternidad" en el corazón.

Ahora bien, San Pablo dice: "Para que adornen en todo la doctrina de nuestro Salvador Dios." Pero, ¿necesita adornos esta hermosa doctrina, que es adorno del mundo espiritual y de la iglesia? ¿Necesitamos acaso embellecer lo que "es adorno de gracia" en la vida del fiel? ¿Es necesario adornar una puesta de sol, una mañana esplendorosa o un rosal primaveral? La obra del más genial artista no logrará jamás añadir a la belleza natural de las cosas, como no podremos añadir nada al Evangelio redentor. Este Evangelio no ha menester de adornos, pues él mismo es adorno que embellece en verdad. Sin él muchas vidas no se podrían mirar, porque hay fealdad y cosas desagradables; pero el Evangelio limpia, purifica y ennoblece. Lo que no pueden hacer las joyas preciosas, prendas de material encanto, lo hace Cristo ocupando el centro de la vida. Este Evangelio no ha menester de adornos. Pero hay algo aquí que no podemos dejar escapar. Las vidas que el

Los Esposos Morton. El Rdo. Clemente M. Morton y señora gozan de generales simpatías por su alto espíritu de amor y servicio. El compañero Morton es catedrático del Seminario Evangélico de Puerto Rico.

amor de Dios ha bendecido y hermoseado, son, en cambio, adorno del Evangelio. Los cristianos que viven bien, los que se dan enteramente a la causa del Evangelio, los que viven en los planos de la vida elevada, esos son adorno de la doctrina que nos ha sido revelada. No basta la admiración ni la profesión exterior; hay que recibirlo, obedecerlo, vivirlo. Y entonces será la vida adorno del Evangelio. Y aquí señala el apóstol las cualidades del siervo cristiano que enaltecen la doctrina. Primero: 'que sean sujetos a sus señores," humildad; segundo, "que agraden en todo," complacientes; tercero, "no respondones," respetuosos; cuarto, "no defraudando," honrados; quinto, "antes mostrando toda buena lealtad," leales. Humildad, bondad, reverencia, honradez y lealtad, son adornos de la doctrina cristiana. A estos podemos añadir mucho más, pero basta. Conocemos ya nuestra responsabilidad: es necesario ser adornos de ese Evangelio que exorna nuestras vidas. Amén.

José Espada Marrero.

Camino de Santurce

Por Gilberto Robles.

Un camino..... otro camino..... y siguen los caminos..... Unos han sido anchos, otros han sido angostos. Por unos ha pasado la tragedia a galope tendido. Por otros ha desfilado la antorcha de la fe cristiana.

Muchas veces la humanidad se ha empeñado en tomar el camino ancho. Ancho fué el camino que tomó el oriente y el occidente cuando en cruzada de muerte se fueron tras los lugares sagrados. Ancho es el camino que han tomado los hombres de la Europa presente. Ancho es el camino por donde van los tanques y los cañones.

Sin embargo, angosta es la senda que conduce al cielo. Angosta es la senda de los que van a la vida en función de amor y servicio. Fué esa la senda que decidió tomar el de Tarso cuando la luz del cielo le rodeó en el camino de Damasco. Fué esa la senda que tomó Jesús cuando afirmó su rostro para ir a Jerusalem.

El año pasado las juventudes del mundo se fueron por camino angosto y llegaron a Amsterdam. Nos cuentan que el camino de Amsterdam se les hizo camino del cielo. ¡Claro! Allí todos se hicieron uno en Cristo. Todos comprendieron el hondo sentido del magno suceso del Calvario. Y sintieron —alma adentro—la extraordinaria necesidad de ir por el mundo en cruzada de amor y de servicio.

Y el año que viene la juventud de América se irá camino de Lima. Irá cabalgando sobre el lomo de una fe indómita y bravía. Irá a dejar en la milenaria ciudad del Perú la eterna inspiración de la cruz. Eso será así ya que hace días se viene tomando la senda angosta. Y quien decide tomar la senda angosta termina por hallar lo mejor.

Y parece también que la juventud de Puerto Rico ha decidido tomar la senda angosta. Si la toma en serio, ya veremos en noviembre el espectáculo más digno y más impresionante que las falanges juveniles ofrecerán en nuestra tierra.

Jóvenes de Puerto Rico, vamos a trocar la hora de siesta en hora de intensas agonías. Hagámoslo hoy por el bien de este pueblo que mejor suerte merece. Puede que la suerte de nuestro pueblo esté

(Sigue en la página 17, Col. 3.)

YA LLEGARON LOS CALENDARIOS PARA 1941

Son los más hermosos que hemos recibido. La existencia es muy limitada. Ordene los suyos con tiempo para que no se quede sin ellos. Ya se ha vendido un buen número de la cantidad recibida.

Los precios que regirán para Puerto Rico este año son como sigue:

1	ejemplar	$0.30
4	ejemplares	1.00
12	ejemplares	3.00
25	ejemplares	5.75
50	ejemplares	9.00
100	ejemplares	17.00

En pedidos de:

25 ejemplares envíe 15 c. para franqueo.
50 ejemplares envíe 25c. para franqueo.
100 ejemplares envíe 30c. para franqueo.

Pedidos menores de 25 ejemplares los enviaremos libre de franqueo.

Envíe sus pedidos a:

Puerto Rico Evangélico, Inc.
Apartado 1707, — Ponce, Puerto Rico

"El Piloto" en Peligro

Nuestro estimado colega "El Piloto," defensor de los intereses católicos en Puerto Rico, ha estado a punto de naufragar. Veamos lo que él mismo dice en la edición del sábado 24 de agosto, 1940:

"Los 16 años de vida que ha tenido "El Piloto" hasta ahora han sido años de lucha en más de un sentido. Ha tenido "El Piloto" la buena suerte de luchar siempre por la causa católica aquí en Puerto Rico y a la vez ha tenido la suerte negra de tener que luchar con tenacidad por su propia existencia. La primera clase de lucha ha hecho a "El Piloto" más fuerte, más valiente, y más invencible también si posible fuera, porque la verdad siempre ha sido y será invencible. La otra clase de lucha ha cansado a "El Piloto" y le ha cansado mucho, porque a pesar de todo lo que se ha hecho durante 16 años no se ha logrado nada que podría ser una base firme, que garantizara por lo menos una vida muy modesta. El Rvdo. Padre Marcos Huigens, el que empezó "El Piloto" y lo administró durante toda su existencia de 16 años, cayó bajo el peso de su trabajo y después de haber gastado poco a poco su buena salud llegó a ser un hombre acabado y sin fuerza, obligado a embarcarse sin demora. Esto fué un golpe más que puso en peligro la vida de "El Piloto" que sin ayuda muy eficaz de los católicos de Puerto Rico tendría que desaparecer también de nuestro ambiente.

"Después de enterarse de este estado agonizante del Piloto un grupo de personas se ha reunido y ha enviado a todos los pueblos de la Isla una circular que merece ser dada al conocimiento de todos y que reza como sigue: etc."

Hasta aquí copiamos de "El Piloto." Nosotros sospechábamos que algo grave le ocurría al estimado colega, a juzgar por el traje que traía y las veces contadas que no aparecía. Después de 16 años de lucha, de sinsabores, parece que su labor no ha sido muy apreciada por el mismo pueblo católico. El **pobre** Padre Marcos Huigens "cayó bajo el peso de su trabajo," y al cabo de 16 años tuvo que regresar al Norte enfermo de cuerpo y de alma.

Tal estado de gravedad de "El Piloto" no se explica, después de haber dado cátedra de lealtad al pueblo católico por espacio de 16 años. ¿Es ése el aprecio que se demuestra al "mejor semanario apologético de América Latina," para copiar las palabras del Padre Orjales? La enfermedad porque acaba de pasar "El Piloto" puede explicarse de uno de estos dos modos: o los católicos no son buenos católicos, porque no sostienen a su mejor defensor espiritual, o es que "El Piloto" no vale la pena sostenerse.

En cuanto a la primera posibilidad, el mismo "Piloto" parece presentar alguna evidencia. En la carta que acompaña a la porción que ya hemos transcrito y la cual omitimos por ser demasiado larga, se lee lo que sigue: "El número de suscripciones es relativamente reducido y entre ellos un gran por ciento no paga; hay algunos que durante muchos años no han pagado y no obstante, esos buenos padres siguen enviando "El Piloto" a esos suscritores morosos, para propagar la buena prensa." Es decir, que un buen por ciento de suscritores recibe el periódico y no lo paga, a lo cual puede llamarse "morosidad," o algo peor. Y estos malos suscritores son, desde luego, buenos católicos.

La segunda posibilidad tiene tantos visos de verdad como la primera, por lo menos para algunos católicos que son amigos nuestros. En dos o tres ocasiones hemos presenciado el siguiente incidente en la oficina de correos: abrir uno el apartado, sacar un ejemplar de "El Piloto," ojearlo por encima, y en seguida echarlo al zafacón. En cierta ocasión nos atrevimos preguntar: "¿Por qué hace usted eso? ¿No aprecia su periódico?" Mirándonos con cierta sorpresa, el interpelado nos dijo: "¿Cree usted que estoy de acuerdo con el lenguaje que usan estos caballeros? Y sacando de nuevo el periódico de su sepultura, nos mostró con el dedo unas cuantas palabras gordas, insultantes. Como el que esto escribe lee también "El Piloto," pudo después comprobar la veracidad de este hecho en cada ejemplar de dicho periódico que caía en sus manos.

Al parecer, el viejo "Piloto" ha desaparecido con su pobre vestidura física y sus ataques violentos y poco cultos..... cuando menos esa es la impresión que tenemos. El nuevo "Piloto" que estamos recibiendo tiene más cara de periódico que el otro,—aquel "Piloto" enfermo y fracasado que se embarcó con el Padre Marcos Huigens.

Y para terminar, deseamos dar una palabra de consejo a los que dirigen ahora el timón de "El Piloto" en su segunda etapa. Recuerden, amigos, que escriben para un pueblo que, aunque católico en su mayoría, dista mucho del fanatismo que vosotros le pretendéis inculcar; que el vocabulario vulgar no os hará mejores campeones de la doctrina católica que decís defendéis; que el empleo de citas y más citas es de poco valor ante la fuerza del sentido común y de la lógica y, sobre todo, que en un país democrático como el nuestro, providencialmente acogido bajo el amparo de la Primera Democracia del mundo, hay que usar táctica distinta a la que se emplea en los países donde el clero romanista da el grito de "Yo mando."

Creemos que el peligro no ha pasado aún para "El Piloto." De continuar en sus viejas tácticas de insulto y auto-alabanza, no lo va a salvar el nuevo traje que se ha puesto. Por nuestra parte, lo quisiéramos ver ocupando un sitio de honor en el periodismo religioso de Puerto Rico, siendo querido y honrado por propios y extraños.

SECCION POETICA

LA VOZ DEL TEMPLO

(Poema leído por su autor en el servicio post-inauguración de la Primera Iglesia Bautista de Santurce, la noche del 18 de enero de 1939, y afectuosamente dedicado al Rdo. Angel Acevedo, pastor.)

¡Y bien, aquí me ven! Aquí me ha edificado
la inteligencia humana; aquí me ha levantado
el celo del que ofrece a Dios su adoración.....
Mi arcilla se ha mezclado con la fe del creyente,
y he subido ante el mundo que me mira imponente
alzado sobre el hombro de un Atlas: la oración.

¡Y bien, aquí me ven! En realidad preciosa
se ha plasmado la idea de mente poderosa
que me vió en sueños nobles de anhelo espiritual.....
¡Soy el símbolo puro de la fe y la pujanza,
de la vida que lucha, que triunfa y no se cansa.....!
¡Cristalización bella de elevado ideal!

Me han hecho todo hermoso..... Santificada ofrenda
del corazón que adora y da la mejor prenda
de gratitud a Dios por su amor y su luz.....
Me han hecho todo hermoso..... Soy derroche de arte,
y una voz soy callada que habla por cada parte
de estas paredes mías, del púlpito y la cruz.

Me han erigido aquí, y convertido en signo
de célica esperanza y un objetivo digno
de una aventura grande que comanda el Señor;
por eso abro las naves de mi vientre fecundo
y recibo en mi seno los deshechos del mundo
para que los transforme el Cristo Redentor.

Decís que soy el templo, y soy sólo la forma
material y visible de otro que se conforma
al modelo que el Padre nos quiso revelar;
y ese templo sois vos, la Iglesia militante,
la que trabaja y ora, la que sigue triunfante
la iluminada senda, venciendo sin cesar.

No soy sino la casa, el hogar en que mora,
el refugio sagrado, el altar en que adora
esa Iglesia Cristiana que se congrega aquí.....
Ella agoniza y crece y expande su influencia,
mientras yo permanezco igual, sin diferencia,
con mi Cruz a las almas señalando el turquí.

Pues, sí, soy el santuario que habéis edificado,
y mi gloria es que siempre sea glorificado
el Señor Jesucristo, y que el Predicador
dé el mensaje a los hombres de la Palabra pura,
para que se arrepientan y busquen la ventura
que por su gracia brinda nuestro Consolador.

Y mi gloria, sabedlo, es que preste el servicio
que el pueblo de mí espera, y que cumpla el oficio
de ofrecer a los pródigos agua de vida y pan,
comunión y consuelo, la luz del Cristianismo,
para que se liberten de todo fanatismo
y de la horrible noche en que sumidos van.

Vuestra atención prestadme sólo por un momento:
Si no he de ser la fuente de paz y de contento
para todos los seres presas de hondo sufrir,
apagad estas luces, condenad estas puertas,
y dejad estas naves vacías y desiertas,
y marchaos a otros lares a pecar y a gemir.

Mas si queréis hacerme faro para el escollo,
inspiración que arranca de la vida el meollo,
escuela de la Biblia y casa de oración,
seré entonces santuario para el bien dedicado,
y por los penitentes me veré frecuentado,
pues seré hermoso templo, más que el de Salomón.

J. Espada Marrero.

"LA CANCION DEL TRABAJO"

Poeta es el herrero,
cuando forja la reja
donde cantará un trovero.

Poeta el leñador,
que presiente la cuna
donde la madre cantará su amor.

Poeta el marinero,
que en medio de la furia de las olas
firme está en el timón, firme y sereno.

Poeta el labrador,
cuando en surcos de ensueños
hace siembra de amor.

Poeta es el obrero,
que adosando un ladrillo a otro ladrillo
se aleja de la tierra y sueña el cielo.

Poeta el jardinero,
que amalgama perfumes y colores
en el fresco poema del cantero.

Obrero: el trabajo en tus manos se vuelve canción
lo mismo que en mi pluma
tu santa evocación.

Zoraida Traverso.

EMOCION

Tesoro del corazón
Es la emoción.
Nace de un bello sentir
Y se dispone a vivir,
Mas cuando al rostro se asoma
Y de las lágrimas toma
La expresión,
Es que se siente morir.

Juan B. Huyke.

A LOS PRESIDENTES
de Sociedades, Clases y Fraternidades de Jóvenes Evangélicos de Puerto Rico

Carta Abierta número 2.

Amados hermanos en Cristo:

En nuestra anterior comunicación ("Puerto Rico Evangélico, septiembre 25 de 1940) hacíamos un llamamiento a ustedes para unirse en la campaña desde el punto de vista local. Allí ofrecíamos algunas sugerencias que estimamos de interés para los arreglos del Congreso. Hoy podemos asegurarles que después de un recorrido por la

Rdo. Isidro Díaz. Pastor de la Primera Iglesia Discípulos de Cristo de Bayamón. El compañero Díaz es orador sagrado de altos vuelos, ama los libros y es amigo leal y sincero en alto grado.

parte occidental de la isla, estamos muy animados por la demostración de entusiasmo que prevalece en toda aquella región en pro del Congreso de la Juventud.

Aunque estamos seguros que tal es el espíritu que existe por todas partes, no obstante, el Comité Organizador ha hecho arreglos para celebrar reuniones regionales con las juventudes de Arecibo el día 12 de octubre, Yauco y sus pueblos limítrofes el viernes 25 de octubre por la noche; Ponce y toda la juventud evangélica de ese litoral incluyendo a Coamo y Salinas el sábado 26 de octubre por la mañana; Guayama y sus más cercanos pueblos reunirán sus jóvenes en la iglesia Metodista de Guayama el sábado 26 de octubre por la tarde. Compondrán la comitiva organizadora los hermanos Gerardo López, Pedro Cruz, Ismael Castillo, Rdo. Domingo Marrero y el Rdo. Oscar Rodríguez.

Como en similares ocasiones, la nota que resaltará en todas las reuniones pro Congreso será la alegría juvenil encendida por los cantos y testimonios espontáneos que ayudarán a crear un ambiente compatible con los propósitos del Congreso, de tal manera que pueda decirse que la juventud ya ha entrado en el espíritu del congreso. Estas convocatorias pro Congreso de la juventud constituyen un factor importante hacia una mayor participación de las sociedades locales en todo aquello que el Congreso ofrece desde ahora a cuantos deseen gozar de sus beneficios. La labor del Congreso ya ha comenzado.

A continuación ofrecemos algunas sugerencias adicionales e invitamos a los presidentes de las locales tomen nota de aquellos puntos que pudieran ayudarle en la campaña local.

Primero: Mantener vivo el tema del Congreso haciendo mención del mismo en todas las reuniones y dedicando momentos de oración definidamente en pro del Congreso.

Segundo: Que copia de toda resolución de adhesión al Congreso sea enviada a esta oficina, apartado W., Cayey, P. R., para los fines de los records de la campaña.

Tercero: Que los que no hayan hasta la fecha obtenido los botones insignias del Congreso del Sr. Santiago Soto Fontánez, apartado 4309, Barrio Obrero, lo hagan a la mayor brevedad posible a fin de cooperar de esa manera con los planes de campaña y proporcionarnos el margen de beneficio resultante que es con lo que cuenta la dirección para sufragar los gastos generales del Congreso. Coopere hoy mismo.

Cuarto: Que los que hayan recibido botones insignias para su distribución se sirvan hacer remesa de la cantidad recibida hasta ahora, con lo cual se atenderá a la liquidación de la deuda inicial en la preparación de los botones. Esperamos su pronta atención a este asunto.

Quinto: Que cada sociedad local se haga de una bandera cristiana, símbolo del cristianismo, para que acompañe a la delegación a Santurce. Es el deseo del Comité que cada automóvil o guagua que se dirija al Congreso lleve una bandera cristiana ondeando para testimonio al pueblo. (En la misma bandera podría indicarse algo sobre el Congreso.)

Sexto: Se recomienda que cada local haga un esfuerzo preparando un anuncio grande en tela y obtenga permiso de las autoridades locales para colocarlo en sitio prominente días antes de dar comienzo el Congreso. Advierta al pueblo que hay un Congreso de la Juventud.

En toda seguridad de vuestro interés y entusiasmo y nuevamente ofreciéndonos a sus órdenes, nos suscribimos hasta la próxima,

Atentamente vuestro pro Congreso glorioso,

Rdo. Oscar Rodríguez.

Sec. Organizador del Congreso de la Juventud Evangélica.
Apartado W, Cayey, P. R.

"CON CRISTO UN MUNDO NUEVO"

"Todas las Miradas se dirigen a Lima" expresa el doctor William Stanley Rycroft.

De la juventud peruana.—Las juventudes del continente han estado acompañando, con su pensamiento y sus oraciones, a los hermanos peruanos. La Comisión Organizadora Central hizo llegar a ellos una nota de solidaridad con motivo del terremoto que recientemente azotó una parte de ese país.

—Por carta del Sr. A. Rojas S., nos informamos que los días del 6° congreso anual de la Federación de la Juventud Metodista son 31 de julio al 4 de agosto y su sede La Oroya. También, que ya están en venta las estampillas.

De México.—El representante ante la C. O. C. por la juventud mexicana, Sr. Manuel Flores, nos escribe que en estos días se ha de intensificar la campaña con el fin de obtener fondos para el envío de la delegación a Lima. También en México ya están en venta las estampillas.

"La Voz de los Andes."—Esta poderosa radiodifusora ecuatoriana, la única evangélica en América Latina, comenzará en breve a hacer propaganda al Congreso. "La Voz de los Andes" está lista a prestar toda la cooperación que sea posible para el éxito más halagueño del Congreso, y a este fin "estamos listos a trasmitir cualquier información que ustedes nos proporcionen," nos manifiesta en atenta carta el Sr. M. Garrido Aldama, su director cultural. Será ésta una colaboración por demás valiosa, si tenemos en cuenta que la importante estación es escuchada, no solamente en el Ecuador, sino también en muchos otros países del continente.

Campaña continental por radio.—El Sr. M. Garrido Aldama nos hace la interesante sugestión de que en el Congreso se hable a los delegados "de las posibilidades, ventajas y probables resultados de una campaña continental bien organizada por radio" de propaganda evangélica. Encontramos excelente la sugestión y nos parece que encuadra muy bien en el tema "Participación de la juventud en la implantación del Cristianismo."

Una opinión del Dr. W. S. Rycroft.

—"O Estandarte," periódico presbiteriano independiente brasileño, hace un reportaje al Dr. Rycroft en su número del 10 de julio, del que entresacamos este fragmento: "¿Cuáles son las perspectivas del congreso de la juventud latinoamericana que se reunirá en Lima el año próximo?" pregunta el representante de 'O Estandarte'. A lo que responde el Dr. Rycroft: "Las perspectivas son buenas. Existe en la juventud evangélica un profundo deseo de conocerse y unirse más. En la Argentina la Comisión Organizadora del Congreso trabajo con ardor, a pesar de las dificultades inherentes a un movimiento de esa naturaleza. En todos los países el interés es intenso y todas las miradas se dirigen a Lima. Hay comisiones organizadas para coordinar las fuerzas de la juventud evangélica en torno al Congreso. Esperamos, pues, que éste llegue a ser verdaderamente un gran acontecimiento en la vida de la juventud cristiana de estos países."

Preparando el terreno para Lima.—En un artículo, bien pensado y ordenado, el número de julio de "La Idea," de Montevideo, presenta una de las fases del tema "Participación de la juventud en la implantación del Cristianismo," la referente a "Evangelización rural." Es mucho lo que puede hacer el periodismo evangélico dando orientaciones generales respecto de los temas que serán tratados en el Congreso.

En la Argentina se trabaja.—En diversos lugares del país se ha comenzado la "campaña del peso" proyectada por la Federación Argentina de Ligas Juveniles Evangélicas, con el fin de reunir los fondos necesarios para los gastos de viaje de los delegados. La impresión de recibos que facilitan el pago del "peso" en cuatro pequeñas cuotas mensuales, pone este esfuerzo al alcance de todos.

La regional santafecina de la F. A. L. J. E. está preparando un instituto de educación cristiana, de los que celebra periódicamente, el que tendrá la particularidad de ser dedicado al Congreso en su mayor parte. El período devocional versará sobre el lema del Congreso, "Con Cristo, un Mundo Nuevo," estando a cargo del presidente de la C. O. C., Dr. Rafael R. Hill. Además en los períodos de clase, se tratará de abarcar tres o cuatro de los temas del Congreso. Esto nos hace acordar que algo semejante se realizó en Puerto Rico el pasado año, cuando en dos institutos de educación religiosa varias de las clases fueron dedicadas a "Amsterdam y Lima", a cargo del Rdo. Domingo Marrero Navarro y del Sr. Carlos E. Curet.

—Boletín número 15 de la Oficina de Propaganda y Organización, 9 de Julio 1220, Rosario, Argentina.

EL REGISTRO DE EXTRANJEROS

Bajo el Acta de Registro de Extranjeros de 1940, todos los extranjeros en Puerto Rico, al igual que todos los que viven en algún punto de los Estados Unidos, deberán registrarse antes de diciembre 26 de este año. Esto es parte integral de nuestra Defensa Nacional.

En términos generales, extranjero es toda persona nacida como tal que no se ha naturalizado o que no ha adquirido la ciudadanía de otros. Debe tenerse en cuenta que la mera posesión de los primeros papeles de ciudadanía no libra al que los posee del deber de registrarse.

La ciudadanía estadounidense la adquieren por nacimiento todas aquellas personas nacidas en los Estados Unidos o en Puerto Rico en o después de Marzo 2, 1917, de padres que eran súbditos españoles y que residían en Puerto Rico en Abril 11, 1899, y quienes no decidieron preservar su lealtad a la Corona de España o su status político como ciudadanos de Puerto Rico solamente, y quienes además eran ciudadanos de Puerto Rico en marzo 2, 1917; en Puerto Rico en o después de junio 27, 1934, por personas que no eran al momento de su nacimiento ciudadanos, súbditos o nacionales de algún poder extranjero.

La ciudadanía estadounidense se confiere por ley sobre:

Todos los súbditos españoles residentes en Puerto Rico en abril 11, 1899, que no eligieron preservar su lealtad a la Corona de España y los hijos nacidos después de esa fecha; los que eran ciudadanos de Puerto Rico en marzo 2, 1917, y quienes no eligieron preservar su status político como ciudadanos de Puerto Rico.

Todas las personas nacidas en Puerto Rico en o después de Abril 11, 1899, quienes no eran en junio 27, 1934, ciudadanos, súbditos o nacionales de ningún poder extranjero o residentes permanentes en el extranjero como ciudadanos, o súbditos, de un poder extranjero y quienes no habían, en fecha anterior a junio 27, 1934, renunciado a, o perdido la ciudadanía estadounidense bajo las leyes o tratados de los Estados Unidos.

Todos los nativos de Puerto Rico que estaban ausentes temporalmente en abril 11, 1899, que luego regresaron y quienes en marzo 2, 1917, residían permanentemente y no eran súbditos de algún país extranjero y quienes, además, no eligieron preservar su status político que tenían en marzo 2 de 1917.

Todos los que han entrado a Puerto Rico procedentes de un país extranjero y no se han naturalizado deberán registrarse.

Aunque el Servicio de Inmigración y Naturalización del Departamento de Justicia está a cargo del trabajo administrativo en conexión con el record de los no ciudadanos, el trabajo actual de tomar las huellas digitales y el registro se lleva a cabo por el Departamento de Correos. Material para el trabajo, incluyendo formas en blanco, ya ha sido recibido por los postmasters de Puerto Rico, quienes tendrán a su cargo el registro allí.

Todas las oficinas de correo tienen suficientes formas en blanco y se urge a cada extranjero adquiera una, estudie las preguntas y se prepare así para contestarlas con el mínimo de dificultades cuando llegue el momento de registro. El registro se llevará a cabo en las oficinas de correo de Aguadilla, Arecibo, Caguas, Guayama, Mayagüez, Ponce, Río Piedras, San Juan y Bayamón.

Bajo los términos del Acta, todos los extranjeros de 14 años de edad o más deberán registrarse en persona en la oficina de correos y dejar su huella digital al mismo tiempo. En caso de niños extranjeros menores de 14 años, los padres o guardianes de los mismos deberán registrarlos. No se tomará la huella digital de tales niños mientras tanto no hayan alcanzado la edad de catorce años y entonces se les conceden 30 días durante los cuales deberán presentarse en persona a la oficina de correos para completar su registro y dejar las huellas digitales.

El Acta provee penas hasta $1,000, prisión por seis meses, o ambos, por dejar de registrarse o registrarse falsamente, con la pena adicional de una posible expulsión al probarse lo último. Después de registrarse, se requiere que todo extranjero notifique al Servicio de Inmigración y Naturalización de Washington de cualquier cambio de dirección permanente dentro de los primeros cinco días en que ocurra. La falta de cumplimiento con esta parte del Acta es castigable con multa de $100, treinta días de cárcel o ambos. Los extranjeros de Puerto Rico o de los Estados Unidos continentales deberán notificar al Servicio de Inmigración y Naturalización su paradero cada tres meses.

En consonancia con los deseos específicos del Congreso, el Departamento de Justicia y el Departamento de Correos están tomando cada precaución posible para hacer confidencial cada registro individual. Se urge a los postmasters suministrar un cuarto privado siempre que sea posible. Además, no se obliga a ningún extranjero a registrarse en su propia comunidad o aún en su propio pueblo si desea hacerlo en otro sitio. Los

(Sigue en la página 17, Col. 3.)

HOGAR Y NIÑEZ

JENNY LIND Y SU GATO

Una hermosa tarde de verano del año 1827, en la ciudad de Estocolmo, Suecia, una niña estaba sentada en la ventana de la casa del mayordomo de un asilo de viudas. Al mirar la niña la calle hacia la Iglesia de San Jacob, deseaba de todo corazón poder salir a jugar con los demás niños que vivían cerca. ¡Qué bien se divertían! Pero esta niña de seis años tenía tanto trabajo en la casa, que casi no le quedaba tiempo nunca para jugar.

La esposa del mayordomo, con quien se quedaba la niña mientras su madre iba a Linkoping a trabajar, siempre cerraba la puerta con llave cuando salía. Temía que le pasara algo a la niña que tenía a su cuidado, aunque no simpatizaba con la muchachita que vivía tan sola. Muchas veces salía a trabajar y se quedaba hora tras hora fuera, sin acordarse de la pobrecita niña que tenía que pasar tantas horas sin nadie que la acompañara.

En este día de que hablamos, la muchachita no podía contener las lágrimas. Pero había uno que nunca dejaba de consolarla con un cariño mudo, pero indudable; uno que siempre estaba dispuesto a acompañarla. Volviendo la vista de la ventana, la niña vió a su gato que la estaba contemplando con mirada suplicante. En seguida ella lo cogió en los brazos, se sentó en un balance y empezó a mecerse.

¡Cómo cayeron sus lágrimas! Una lluvia de gotas brillantes se derramó sobre la pelota gris que la niña tenía acurrucada en los brazos. Como para consolarla, el gato extendió una patita blanca y la colocó sobre el pecho de la niña. ¡Entonces cayeron más lágrimas! Pero al poco tiempo, niña y gato estaban dormidos: sus penas y pesares olvidados en sueños de felicidad.

De repente la niña despertó. El sol se había ocultado. Temiendo el regaño que por lo regular recibía cuando volvía la anciana, empezó la niña a cantar. El gato se acurrucó otra vez y empezó a ronronear. ¡Qué consuelo! Ella estaba segura que él la quería. Una dulce canción rompió de los labios de la niña y el sonido de su voz llenó el cuarto oscuro y flotó por la ventana abierta.

Sucedió que en ese momento pasó por allí la sirvienta de una cantante de ópera muy famosa. La dulce voz le llamó la atención y se detuvo para tocar a la puerta para preguntar. La puerta estaba cerrada con llave, pero los vecinos le hablaron de la niña que estaba allí encerrada y que muchas veces solía cantarle a su gato, sentada en la ventana.

La sirvienta se lo contó a su ama, la cual se interesó mucho por la niña. Mandó a buscar a la madre y le pidió que le trajera a su hijita. Al oirla cantar, exclamó: "¡Es una voz maravillosa! ¡Habrá que enseñarle música a la niña y desarrollar esa voz tan preciosa!"

Y así fué como la niña fué admitida al colegio, mantenido por el Teatro Real. Herr Croelius, secretario de la corte y profesor de canto, estaba seguro que había descubierto un talento extraordinario en extremo. No estaba equivocado, porque la niña que le cantaba a su gato, llegó a ser llamada "El ruiseñor sueco." Era Jenny Lind, poseedora de una de las voces más hermosas que jamás se han oído en el mundo.—(De "Our Dumb Animals").

EL PODER DEL AMOR

Por Angelo Patri.

Si tenéis un niño que no parezca comprender que tratáis de ayudarle y que hace exactamente lo contrario de lo que esperáis de él; si se enfurece cuando le corregís, si discute cuando le aconsejáis y se rebela cuando se le ordena, lo mejor es amarle siempre, pues la mayoría de los niños son así y la mejor cura para esta enfermedad, que después de todo no es sino niñería, es el amor.

Si la chiquilla al parecer cree tener en su cabecita toda la sabiduría del mundo; si se llena de ira cuando se la advierte y llora cuando se la prohibe algo incorrecto, o se rebela cuando se insiste en que siga el camino de la sensatez, amad estos errores pueriles, pues la mejor cura para su niñería es amarle siempre.

Tal vez el niño haya estado enfermo por muchos días y se habrá perdido la esperanza de su restablecimiento; quizá los médicos hayan movido negativamente la cabeza mirando por la ventana mientras os hablaban. No importa. Seguid amando al niño, seguid aferrados a él sabiendo que en él existe la fuerza para restablecerse, para desarrollarse, para curarse, una fuerza que está más allá del entendimiento humano, pero la que sólo el amor puede hacer surgir. Cuando todo otro recurso se agota, el amor lo cura todo. Hay que seguir amándolo y probando, animados por la esperanza, pues el amor obra milagros.

Si tenéis un niño cuya mente parece permanecer en la sombra, que no se desarrolla como los demás, que no se ríe como los otros ríen ni juega como juegan sus amiguitos, amadle, permaneced aferrados a la verdad de que en todo niño, no importa cuan oculto, existe siempre el poder, la fuerza para desarrollarse y que hasta ahora ningún niño se ha desarrollado en toda la capacidad de sus fuerzas naturales. Abrigad la esperanza por éste, trabajar por él con todo el ánimo que inspira el amor, que es infinito, pues el amor cura al igual que crea.

Puede que el niño haya partido y os haya dejado con los brazos vacíos. No obstante, podéis conservar el corazón lleno de amor hacia él. Seguid amándole, pues nada que haya sido creado puede realmente morir, y este niño vive en vuestros pensamientos y en vuestro corazón. Está en todo lo bello que veis y sabéis, y toda vuestra vida quedará glorificada por el amor hacia él. Conservadlo, acariciad este amor que es la fuerza que nos habla de la eternidad, de la vida inmortal, pues el amor nunca muere.

Cuando los niños ponen a prueba nuestro dolor; cuando provocan nuestra ira y nos ciegan de cólera; cuando nos hacen llorar y orar, hay que amarlos siempre, sin que nos importe otra cosa que darnos cuenta de que nuestro amor es firme y nos llena el corazón. Entonces, todo lo que hagamos será casi tan recto como sea posible al criterio humano por ser recto.

El amor es fuerte, es poderoso, nos sirve, espera y sufre, pero nunca flaquea. El amor es algo mágico que da fuerza a los débiles y sabiduría al ignorante. Si tenéis un niño, si conocéis un niño o atendéis un niño, amadlo.

LOS CAMINOS DEL CORAZON

Para que una mujer sea realmente dichosa en el matrimonio debe elegir por marido a un perfecto caballero, en el sentido recto de la palabra; es decir, a un hombre que sea abnegado y generoso y que considere la dicha y el bienestar de los demás tan legítimos y dignos de respeto y atención como los suyos propios. Huíd de todo marido que sea hosco y duro con sus hermanas, descortés e irrespetuoso con su madre, y despótico y cruel con sus criados, porque así como ocasiona la de los demás, hará también vuestra propia desventura.

MISCELANEAS

BIBLIOGRAFIA

The Faith we Life.—(La fe que vivimos. Por el Dr. Albert Edward Day.

Comenzamos nuestra revista de libros en inglés con este libro cuyo título damos aquí y que constituye la esencia de una serie de conferencias sobre un tema que inmediatamente se apodera de nosotros, que va despertando gradualmente nuestro interés y pronto sentimos la necesidad de leer hasta llegar al fin. Si la marca de un buen libro es el interés que provoca desde el principio, y este interés lo sostiene hasta el fin no saltándose el libro sino hasta que se ha leído todo, este es un buen libro.

El autor del libro cuya revista nos ocupa es el Dr. Albert Edward Day, el distinguido pastor de la Primera Iglesia Metodista de Pasadena, la aristocrática ciudad californiana, hombre distinguido, culto, pastor prominente y autor de varios libros que ya han venido haciendo su fama como escritor de fuste y de poder.

El propósito que se ha puesto por delante nuestro autor es: describir, tan sencillamente como sea posible, el Dios de nuestra fe, a fin de poder desarrollar después la fe por la cual vivimos. Así, de un modo natural, divide el libro en dos secciones; en la primera nos presenta un estudio acerca de la verdadera naturaleza de Dios, según los hombres en el pasado y en el presente han podido aprehenderlo, dada la limitación de nuestras capacidades finitas. Luego, en la segunda parte, hace un análisis muy sugestivo de la fe, de esa fe que vivimos, y luego, algo verdaderamente importante y novedoso: presenta las técnicas apropiadas mediante las cuales esa fe viviente puede usarse en la solución de todos nuestros problemas.

En las páginas de este libro tenemos la descripción de una búsqueda personal y ansiosa de la realidad permanente que está debajo de cualquier tradición, bendita aunque pasajera; es un verdadero viaje a través del árido desierto del escepticismo hasta llegar a la plena y consciente posesión de Dios. Se llega triunfalmente a la experiencia de una fe que transforma la vida y que no es más una afirmación desesperada de la realidad de un Dios lejano, invisible, que se nos escapa, que no podemos percibir más que de un modo vago, sino que es la técnica para salir de un estado de esclavitud y de temor para llegar, mediante una técnica natural, a afirmarnos en una condición de paz y de potencia espiritual que nos da una verdadera victoria en la vida.

En el libro del Dr. Day no hay paja, todo es grano de oro puro; cada frase es una declaración lapidaria de la verdad cristiana, una expresión de vida, viniendo a ser el libro un tratado sobre "el secreto del descubrimiento de los grandes recursos de Dios para la vida humana."

Y todo esto presentado en un lenguaje accesible, no sólo al ministro acostumbrado a pensar, sino al lego que no ha recorrido los vericuetos de la teología o de la filosofía. En verdad, el Dr. Day huye de los tecnicismos teológicos que espantan a los poco o nada acostumbrados a esta clase de investigaciones al tratar de los fundamentos de la vida cristiana y de la fe. Así, no hay nada qué desperdiciar en las páginas de este libro. Su mensaje es profundamente vital para el lector. El juicio de un escritor es que "en el campo de la religión no hay por el momento un libro más importante, publicado en lo que va corrido del año actual." Y creemos que tiene razón.

Tiene razón el autor cuando nos dice que la fe que vivimos tiene que estar condicionada por el Dios de nuestra fe, y esta es la razón por qué dedica la primera parte a una interpretación de algunos retratos convencionales de Dios, y luego hace una franca declaración de una conciencia acerca del Dios que hay atrás de esos retratos. Aquí se intenta hacer clara la filosofía o la concepción de Dios, y sobre ello se fundarán las técnicas de la siguiente mitad del libro. Dios, siendo una bondad infinita, ha preparado para nosotros un bien supremo, y éste lo alcanzaremos por la técnica de la fe. Estas técnicas son algo de lo más novedoso e interesante para nosotros. Nuestra vida espiritual necesita una técnica, o varias técnicas, para hacerla posible como una realidad permanente. Necesitamos encontrar la técnica de la fe, y todas las técnicas que llevan esa fe a la vida, que la hacen nuestra vida.

El contenido de las secciones del libro es el siguiente, que damos sin traducir, pues no vemos la necesidad de ello—

Parte I.—**The God of Our Faith.** The Plight of the Religious. The Book and the Quest. The Stranger God. The Sturdy God. The Seeking God. The Conquering God, our Ally.

Parte II.—**The Faith we Live.** Faith as Technique. Faith as Attitude. Faith as Dedication. Faith as Flexibility. Faith and the Deeper Self. Faith and Health. Faith and Money. Faith and Human Relationships. Faith and Sin.

El valor de este libro tan importante es de $2.00 (dos dólares) y puede conseguirse, remitiendo el importe, dirigiéndose a The Methodist Publishing House, a cualquiera de estos tres lugares: Nashville, Tenn., Dallas, Texas., Richmond, Va., U. S. A.

Vicente Mendoza.

IMPRESIONES DEL SEMINARIO

Curso de Verano

Este año, como en los anteriores, el Seminario llevó a cabo su Curso de Verano. La Facultad estuvo integrada por los catedráticos del Seminario reforzados por competentes auxiliares, entre ellos el Dr. Detweiler, el profesor Oscar Rodríguez, el Rdo. Luis Angel Toro y la Dra. Wellman.

Sitio: El sitio para llevar a cabo los estudios de verano fué el mismo seleccionado por años anteriores: el pintoresco valle del McLean Conference Grounds. La intensa labor de los hermanos Morton ha mejorado admirablemente las condiciones físicas del campo. Uno de los hermanos se expresa en la forma siguiente: "El aspecto físico del campo mejorado y artísticamente hermoseado: Calvario; cuadros; campo de atletismo y nueve casitas, me impresionaron gratamente. Así es la vida espiritual para el cristiano: visión más amplia para mejor servicio:"

Alumnos: Este año es de lamentarse que la matrícula no fuese tan crecida como en otros; sin embargo, un grupo representativo y de carácter interdenominacional estuvo presente cooperando en todo y aprovechándose de las sabias e interesantes lecciones. La organización de los grupos facilitaba los medios de enseñanza y ofreció oportunidades al grupo de estudiantes para la mayor comprensión de los tópicos que se discutían. Causaba muy grata impresión notar en el semblante de los alumnos la expresión del regocijo cristiano. Las discusiones eran francas, amplias, no con el propósito de rivalidad mutua, sino para arrojar más luz sobre el proble-

ma panteado; el resumen del catedrático era siempre concluyente, sintético y de afirmación doctrinal; lástima que un mayor número de alumnos no concurran para aprovechar estos Cursos de Verano. El ministro, en las actividades del Reino, necesita, para la efectividad de su trabajo, una mayor preparación cada día tanto de la mente como del espíritu. Los cursos del Seminario de Puerto Rico tienen por norma ese objetivo y hay que aprovechar el tiempo, las enseñanzas y todas las circunstancias para el desarrollo cultural del ministerio nativo.

Actividades: Las actividades de la Escuela de Verano se llevaron a cabo conforme al programa que previamente se habían trazado los catedráticos: devociones personales; períodos de clases; actividades atléticas recreativas, y conferencias acentuadas en la parte espiritual y de consagraciones. Todas merecieron el más justo reconocimiento; hasta el profesor R. W. Ramírez, catedrático de historia de la Universidad de Puerto Rico, quien inesperadamente visitase la Institución, dictó, extemporáneamente, una magnífica conferencia, después de haber saboreado una exquisita taza de café, sobre la contribución de Puerto Rico en el siglo XIX a la cultura científico-cultural y pedagógica de la América, y muy especialmente de las Antillas. Dió a conocer algunos factores positivos de labor docente llevada a cabo por elementos puertorriqueños en Santo Domingo, Cuba, Venezuela, Colombia y otros países de la América Hispana. Mereció un cálido aplauso del grupo por la clara exposición de los hechos y por el legítimo reconocimiento de los valores culturales puertorriqueños.

Resultados: Es muy difícil aquilatar en pocas líneas los valores de unas enseñanzas que probablemente fructificarán en toda la vida ministerial; no obstante, es de mucho interés conocer algunos pensamientos de estudiantes expresando lo que más les impresionó y los planes que llevaron a sus respectivos campos.

"El espíritu de servicio del Director, de la Facultad toda, el papel que de madre desempeña aquí Mrs. Morton con sus ayudantes, el compañerismo, el espíritu de unidad junto al provecho educativo y espiritual, hacen de este Curso de Verano una verdadera bendición para mi vida; aquí el Espíritu de Dios se pasea en estos jardines al fresco del día." Génesis 3-8. **—Vicente Ortiz.**

"La conferencia tiene sabor a Doctor y Mrs. Morton. Es un placer y privilegio para nosotros los pastores, pasar días en camaradería cristiana con los Morton. Al volver a mi campo iré con nuevos bríos y nuevos conocimientos e inspiración. He enseñado poco, pero he aprendido mucho. Gracias a todos por todo. Mrs. Morton, ¿hay panecitos?"—**Luis Angel Toro.**

"He sentido más que nunca el ambiente hogareño de McLean sin menoscabo de los valores espirituales y del currículo; estoy agradecido por tanta bondad y obligado. Gracias." **—Carlos P. González.**

"Esta conferencia, aún cuando no muy concurrida, se caracteriza por un precioso compañerismo cristiano, habiendo prevalecido la nota espiritual. Los cursos de estudios han sido muy excelentes, contribuyendo grandemente al éxito del Instituto las brillantes conferencias del Dr. Archilla. Los esposos Morton, como siempre, nos brindaron su cuidado y amor cristianos, que tanto nos inspiraron. Voy lleno de mayor inspiración para continuar la lucha para servir a mi Señor Jesús.—**J. R. Romero.**

Algunos estudiantes acentuaron la nota jocosa y dieron lugar a verdaderas recreaciones mentales dentro del mayor espíritu fraternal. Toro, el catedrático de música y cántico, recuerda los sabrosos panecitos de Mrs. Morton; Florentino Santana no olvida dos incidentes placenteros; se expresa diciendo: "Ha reinado en medio de nosotros un espíritu altamente fraternal e inspirador; la hora de la despedida nos ha parecido que ha llegado muy pronto y sólo podemos decir: 'Hasta la próxima'. Ha habido cosas culminantes; pero no olvidaremos la dieta de Matos y la métrica de Don Cundo."

Estos dos hermanos trazaron una página verdaderamente interesante en el Curso de Verano de este año: El primero, junto a la mesa, y el segundo, bajo la sombra de los tupidos mangos; y, finalmente, para no hacer muy larga esta crónica y perder los valores de la misma, oigamos cómo la pluma de un hermano continental expresa las emociones y resalta los valores prácticos de las enseñanzas.

"El ambiente natural de flores, árboles y montañas nos prepara espiritualmente. El espíritu fraternal nos fortalece para nuestro trabajo, la atención en el sentido del descanso, de los alimentos y de todas las cosas para la comodidad de los concurrentes, es digna de encomio. La sesión de Verano del Seminario se hace necesaria; los que no vienen un año deben hacer lo posible para aprovechar los beneficios del otro."—**C. I. Mohler.**

Muy poco más puede agregarse a lo sintético y emocionalmente expresado. Las habilidades de Toro en el manejo de la música y el piano; la experta dirección de Mrs. Morton en el arte culinario; los prácticos y sabios consejos de todos los catedráticos, y de una manera especial, la docta y clara enseñanza de la maestra sustituta, Mrs. Wellman, dieron al Instituto de Verano una impresión de seriedad, de aprovechamiento y de verdadera inspiración.

La **monga**, que tantos estragos causó en la Facultad y que puso en peligro el éxito de la Conferencia, no logró con sus recios ataques debilitar los entusiasmos ni rendir las fortalezas en menoscabo de los valores espirituales, habiendo resultado todo un éxito. Vale la pena intensificar la campaña para que cada año sean más pródigos los frutos de estos cursos especiales de Verano.

Corresponsal Especial.

NOTAS DE LA PRIMERA
Iglesia Bautista de Habla Española de Nueva York.

Escuela de Verano.—Nuestras escuelas de verano este año mantuvieron muy buena asistencia y terminaron sus labores con interesantes programas de clausura. La escuela del Bronx fué dirigida por el joven Guillermo Cotto Thorner.

Actividades de Verano.—Durante este verano nuestros servicios se han mantenido con buena asistencia, a pesar del número de hermanos que han estado ausentes. Durante la ausencia de nuestro pastor, en el mes de septiembre, en sus vacaciones, le substituyeron en nuestro púlpito el Rdo. Víctor M. Buenahora, el Dr. Alberto Rembao, el Dr. C. S. Detweiler y el Dr. Juan Ortz González. Todos nos trajeron mensajes de gran enseñanza e inspiración.

Jóvenes que se ausentan.—El hermano Guillermo Cotto Thorner volvió a Rochester, después de haber pasado el verano con nosotros. Cursará su segundo año en Rochester Baptist Divinity School. De igual modo su hermano Alfredo empezó su segundo año en el Eastern Baptist Theological Seminary de Filadelfia. La señorita Haydee Cotto Thorner ingresó en el Baptist Institute de Filadelfia. Los tres son hijos de nuestro pastor. También el joven Héctor Rivera, procedente de la Iglesia Bautista de la Playa de Ponce, por recomendación de esta iglesia, ingresó en el Seminario Bautista Hispanoamericano de Los Angeles, California.

Hermanos que se Ausentan.—Han salido para Puerto Rico los apreciados hermanos Isaac Colón y su esposa Luz María, y la señorita Conchita Va-

(Sigue en la página 17, Col. 2.)

NOTICIAS DE LAS IGLESIAS

CAMPO BAUTISTA

TRUJILLO ALTO

Con motivo del regreso a este pueblo de nuestro hermano don Pablo Rodríguez Cruz, hemos celebrado una serie de reuniones en las cuales este buen hermano ha cooperado con marcado interés.

San Just. Tenemos una obra prometedora en este gran proyecto de la PRRA. Predicamos aquí durante una semana, recibiendo algunas profesiones de fe de nuevos amigos que se disponen a seguir el Evangelio. Con motivo de este entusiasmo reinante hemos organizado una sociedad de jóvenes, de manera que tenemos en este barrio sociedad de damas, de caballeros y de jóvenes. El Señor bendiga esta obra.

Servicio de comunión.—Al terminar la semana de campaña en el barrio arriba mencionado, la iglesia se reunió para tener un servicio de comunión, del cual participaron con gozo más de 60 miembros.

Carraizo. En este otro barrio de esta municipalidad se celebró otra campaña que nos trajo algunas profesiones de fe. Dos hermanos han ofrecido un solar para edificar el templo que estamos pensando construir allí. Además del solar, estos buenos hermanos contribuyeron con $250.00 para la edificación de su templo. Ya el Rdo. G. A. Riggs vió el solar y ahora es él quien tiene la palabra.

Boda Rosario Aquino.—Oficiando nuestro pastor el Rdo. V. C. Fúster, fué celebrada la boda de los jóvenes Abiezer Rosario y Ana Angélica Aquino. Ella es miembro de nuestra iglesia y él es candidato de la misma. Esperamos que el Señor les bendiga en su nuevo hogar y les haga cada día más fieles.

Motivos de gozo.—Con motivo de estar ya casi terminado el puente que sobre el río Grande de Loíza se está construyendo, los hermanos del otro lado no temerán más a la lluvia ni a las avenidas que en otras épocas les privaron de los servicios. Creemos que esto será una bendición para la obra, toda vez que la mayoría de los miembros residen al otro lado de este río.

Asistente.

BARRIO OBRERO

Publicamos en la portada de este número de "Puerto Rico Evangélico" la fotografía de la progresista Escuela Bíblica de esta iglesia. La matrícula es de 325 y la asistencia media de 210. La asistencia que tuvimos el domingo 15 de Septiembre, cuando se tomó la fotografía, fué de 255. Durante todo el mes se ha mantenido esa asistencia. Tiene una competente oficialidad, siendo el Supte. de la misma el entusiasta e inteligente hermano don Eladio Cruz. El Rdo. Juan Curet es el consejero.

Celebrando su aniversario.—Nuestra iglesia se apresta para celebrar el décimonoveno aniversario de su organización, habiendo tenido ya una serie de actividades como preparación para dicho acontecimiento. Esta iglesia ha progresado notablemente en estos últimos años, tanto que el templo resulta muy pequeño para acomodar la membresía. Estamos haciendo arreglos para una ampliación dentro de poco. Todas las sociedades y departamentos de la iglesia están en muy buenas condiciones, reinando el mayor interés de parte de toda la iglesia para cooperar con el pastor en el desenvolvimiento de la obra.

Felicitamos a la Junta Oficial y grupos de líderes por los triunfos obtenidos. Que la gloria sea para nuestro Señor.

DISCIPULOS DE CRISTO

MANATI

Visitas.—El viernes 27 de septiembre nos gozamos con las vistas que nos trajo el hermano Rdo. Clemente M. Morton, quien en unión de su estimada esposa contestó gallardamente a una invitación que le hiciera nuestro dinámico presidente señor R. Meléndez. La Iglesia se llenó de público deseoso de presenciar todo el acto.

Nuestras gracias a los amados hermanos Morton por su cooperación al desarrollo de nuestra obra.

Reorganización del Coro.—El viernes 4 de los corrientes quedó constituída la directiva de nuestro coro como sigue: Presidente, Félix Torres; vicepresidenta, Victoria Santana; secretaria, Luz María Ojeda; tesorero, Ramón Meléndez; directora organista, Sra. Suncha Cotto Reyes.

Antonio Meléndez.

GUAYNABO

Después de pasar algunas semanas en el Hospital Presbiteriano, nuestro pastor está nuevamente con nosotros en buena salud, por lo cual damos gracias a Dios.

Bodas.—En la noche del 12 de octubre fueron unidos en el santo matrimonio nuestra hermana Srta. Marta Santiago y el joven Guillermo López, ambos miembros fieles de nuestra iglesia. Una gran concurrencia presenció el acto. Apadrinaron la pareja la Sra. Crescencia Santiago de Nieves y el joven Benjamín Santiago, hermanos de la contrayente. Ofició en la ceremonia nuestro pastor Rdo. Esteban Hernández.

Después de la boda, nos trasladamos a la residencia de los padres de la novia, donde fuimos agasajados por ellos. Luego los nuevos esposos se trasladaron a la barriada Roosevelt donde tienen su hogar que ofrecen a todos sus hermanos y amigos.

También nuestra hermana Srta. Angelina Colón realizó sus sueños, uniendo sus destinos a los del joven Manuel Droz.

Que Dios bendiga estos nuevos hogares que se han formado y les conceda a ellos una eterna luna de miel.

Carmen Solís.

IGLESIA EVANGELICA UNIDA DE PUERTO RICO

SANTA ISABEL

En el último servicio de Comunión celebrado al terminar el trimestre, recibimos a los siguientes hermanos como miembros por el rito del bautismo: Luis Rodríguez, José de Jesús, Carmelo Zambrana, Rosa de Zayas y Lidia Torres, todos adultos y de gran promesa para la Iglesia. Una calurosa bienvenida fué dada a estos nuevos siervos de Dios, para el cual sea la gloria.

Corresponsal.

PUNTA SANTIAGO

En la noche del lunes 9 del pasado mes de agosto llevóse a efecto la dedicación del nuevo templo de la Iglesia de Punta Santago. El servicio estuvo muy concurrido, con delegaciones de los campos de Punta Santiago, Río Abajo y Pasto Viejo.

El sermón de la noche estuvo a cargo del Rdo. Carlos Pilar González, ministro de nuestra iglesia en Humacao, quien estuvo muy acertado y elocuente en su predicación. Los servicios de dedicación estuvieron a cargo de nuestro secretario ejecutivo, Dr. C. I. Mohler.

Durante todo el tiempo que duró el servicio reinó gran interés y animación entre los concurrentes. Después

del servicio tuvimos una corta reunión social, en la cual se obsequió a todos los visitantes.

Nuevo evangélico.—El 30 de junio pasado los esposos don Ramón García y doña Petra Rodríguez de García vieron su hogar alegrado con el nacimiento de un nuevo hijo, quien lleva por nombre Moisés. Como siempre, esperamos que este nuevo hijo de nuestros queridos hermanos sea como el Moisés bíblico, una poderosa columna del evangelio para honra de Dios y de sus padres.

La iglesia felicita muy sinceramente a los hermanos Rodríguez García por su nuevo hijo.

Eulalio Rodríguez.

Congreso de la Juventud Evangélica, Santurce, Noviembre 22 y 23.

CAMPO METODISTA

ARECIBO

En la última reunión de negocios de la Liga Epworth celebrada el 8 del corriente octubre, tomó posesión de su puesto la nueva presidenta que habrá de regir los destinos de nuestra sociedad, la hermana Angélica Cordero, quien venía ocupando el puesto de primer-vicepresidente.

Quedando vacante el puesto de primer-vicepresidente, procedióse a la elección de un candidato para el mismo, saliendo electa la entusiasta joven Ernestina Cardona, la que también tomó posesión de su cargo en la siguiente reunión, celebrada el martes 15 del mismo mes.

Nuestra sociedad supo seleccionar el personal para estos dos cargos tan importantes, ya que estas hermanas son oficiales veteranos de esta Liga Epworth.

Son nuestros deseos que el Señor las ayude a levantar nuestra sociedad a un nivel más alto.

Isabelino Alemán.

UTUADO

Liga Epworth.—Esta activa sociedad sigue prosperando bajo la hábil dirección de la Srta. Ester Carrero. Para el mes de agosto celebrose un acto social, dando la despedida al joven hermano Efraín Rivera, quien va a estudiar a la Universidad de Puerto Rico. El acto preparado por el Cuarto Departamento resultó muy ameno, quedando el joven mencionado muy agradecido. Aunque ausente, Efraín vivirá en Utuado; nuestra sociedad le recordará con amor y sinceridad. Deseamos pues el Señor le bendiga en su labor.

Nuevos socios.—Nuestra sociedad se siente orgullosa con la adquisición de los siguientes jóvenes que luchan ardientemente por la causa eporciana. Ellos son: el joven Angel Garrastegui, E. Jenaro Porrata y Srta. Ada Correa. Saludamos con amor a estos nuevos jóvenes eporcianos. Dios les bendiga.

Liga Intermedia.—Esta activa sociedad está bajo la dirección del joven Rafael González todos los viernes.

Herminia Santana.
Secretaria corresponsal.

MISCELANEAS

(Viene de la página 15.)

lera. Nuestra iglesia siempre les recuerda con mucha simpatía.

Miembros recibidos por cartas.—Recientemente fueron recibidos por carta los hermanos Angelina D. Rivera, María de Jesús, Ramonita R. Ramírez, María Carrillo Oquendo, señor Atiles, señora Atiles Mangual, María Pérez, Ana Rita Castaign y Esmeralda Colón.

Visitantes durante el Verano.—Hemos tenido el privilegio de conocer y oír muy buenos mensajes de los siguientes hermanos visitantes: Dr. Gonzalo Báez Camargo, de México; Dr. Rafael Hill, de Uruguay; Rdo. Julio Sabanes, de Argentina; Dr. Francisco Detweiler, Presidente del Seminario Bautista en Los Angeles, California; Rdo. Henry Wagoner, misionero de la Alianza Cristiana en Chile; Rdo. Leonardo Ballesteros, de Tijuana, Baja California; Rdo. Luis Argueta, de Los Angeles, California; Rdo. Pablo O. Macías, de Los Angeles, California; Rdo. Manfredo C. Pentzke, de Nicaragua; Rdo. Benjamín Urquide, de San Diego, California; Rdo. Esteban Viera, de Los Angeles, California, y el Rdo. Carlos S. Gatinoni y esposa, Secretario de Educación Religiosa en Argentina y Uruguay. A todos estos hermanos deseamos las bendiciones del Señor en sus labores.

Hermanas enfermas.—La señorita Helen Detweiler, hija de nuestro Secretario de Misiones, Dr. Detweiler, sufrió un ataque de fiebre tifoidea mientras disfrutaba de sus vacaciones en México. Celebramos mucho que ya la estimada señorita se encuentra restablecida al lado de sus familiares. La hermana María Teresa Medina Hess sufrió un serio accidente mientras paseaba en una bicicleta en New Jersey. Los golpes recibidos fueron tales que su estado fué de gravedad los primeros días. Se encuentra recluída en el Naval Hospital de Brooklyn. Confiamos en que pronto restablecerá.

C. Deño.

(Viene de la página 6.)

mos sus vehementes ruegos y representaciones; en sus oraciones los ecos indecibles de las intercesiones del Espíritu Santo; en sus conflictos el antagonismo divino contra la sangre y la carne, contra los gobernadores de las tinieblas de este mundo, y en sus lamentaciones tenemos el pesar divino por la obstinación humana."

Nueva York, Sept. de 1940.

CAMINO DE SANTURCE

(Viene de la página 8.)

trágicamente expresada en el cuadro que ofrecen los hombres que de cuclillas ven los gallos pelear, como dijera el Dr. Antonio Pedreira, pero no será así con los hombres que de pie luchan por establecer aquí el Reino de Cristo. Porque no es cuestión de que otros peleen y luchen para nuestro propio deleite. Es cuestión de que todos peleemos y luchemos a la manera como luchó y peleó Jesús. Y luchando y peleando así sentiremos todos la satisfacción de haber hecho nuestra parte. Sintámoslo así, y vayamos camino de Santurce a escribir la página más nítida en el movimiento juvenil en nuestra patria.

EL REGISTRO DE EXTRANJEROS

(Viene de la página 11.)

blancos de registro llenos se devuelven inmediatamente al Departamento de Justicia en Washington, donde no estarán al alcance de nadie sin el permiso expreso del Procurador General de los Estados Unidos.

Los postmasters encargados han sido instruídos desde Washington para dar toda la ayuda posible al extranjero que se registra. Las horas están ajustadas de tal manera que nadie tiene que perder tiempo de su trabajo para registrarse. En muchos casos las horas comprenden desde las 9 A. M. hasta las 9 P. M. en los días laborables y hasta las 6 P. M. los sábados.

¿ESTA USTED PREPARADO?

El Congreso de la Juventud en el próximo noviembre promete ser un gran acontecimiento. Hay una ola de entusiasmo desbordante por toda la Isla. ¿Está usted cooperando al movimiento?

RINCON DEL DIRECTOR

El Conceptismo.—Como consecuencia del mal gusto literario del siglo 17, apareció una tendencia opuesta al culteranismo, y la cual consistía en la presentación de un pensamiento afectado, sutil e ingenioso. Contrario al culteranismo, que da énfasis a la expresión linguística, el conceptismo se fija especialmente en las ideas o conceptos. Esta tendencia literaria dominó de modo particular en la prosa, y se distingue en cierto modo del gongorismo en que acude menos a las alusiones mitológicas y eruditas.

Se cree por algunos que Alfonso de Ledesma fué el iniciador del conceptismo poético; poeta éste, según Romero y Navarro, de poco talento y pésimo gusto. Tal vez—porque cabe en lo posible—lo que no pudo el talento lo consiguió el ingenio, inventando un estilo novedoso que inició escuela. Otros conceptistas fueron Quevedo, Melo y Gracián.

Se considera a Francisco de Quevedo el más importante representante del conceptismo. Es curioso notar que Quevedo, que criticó a Góngora por sus extravagancias literarias, él mismo cayó en errores similares. Así encontramos poesías satíricas de Quevedo contra Góngora, y de Góngora contra Quevedo. ¡Cada cual echaba en cara al otro faltas que eran comunes a ambos!

El nombre conceptismo se deriva de la obra "Conceptos Espirituales," original de Ledesma, a la que siguió "Juegos de Nochebuena." En ambas obras, como también en las demás publicadas por este autor, se descubre el mismo estilo pomposo, confuso y rebuscado que, según el mismo Gracián, es un "equívoco continuado." Las extravagancias de Ledesma, llevadas a una exageración imperdonable, le condujeron a escribir con irreverencia aún las cosas sagradas, y por este motivo la Inquisición condenó como hereje uno de sus libros.

El culteranismo y el conceptismo se propagaron rápidamente en la literatura de la época, llegando a invadir el campo religioso. Así vemos en los escritos del Padre Isla muestras más que evidentes de estos errores.

¿Conceptismo o qué? Un amigo nos envía la siguiente nota para que aparezca en P. R. E.:—"Nuestra iglesia estaba de plácemes, abarrotada de público, que anhelaba ver tan glorioso acto. Queda también decir que, los hermanos con cautelación a este día, en tarea árdua habían anticipado no solo un triunfo más para la gloria y honra del Maestro, sino que también habían consolidado su poderío espiritual y la seguridad de triunfo venidero. Esta noche resultó ser un acto de lucidez por su mucho brillo y esplendor con que los hermanos habían coronado este día; que por su magnitud dejó entrever ipsofacto, nuestra existencia tan compacta." Con perdón del hermano corresponsal, no pudimos entender este último párrafo de su información, y con el fin de que algo apareciera de su campo, pusimos en español claro lo que él nos dijo en conceptismo muy suyo.

¿Escribe usted así? Este mismo amigo, al hablar de las escuelas bíblicas, dice: "Las escuelas bíblicas no han decaído a pesar de los tropiezos, con que se confrontan nuestras iglesias debido a la política; todos están muy interesados y permanecen fieles." Cabe preguntar: ¿y qué dice? Informaciones como ésta no las publicamos, sencillamente porque no dicen nada.

J. R.—Nos pregunta usted si hemos leído la contestación de "El Piloto" a nuestro artículo "Hitler es Católico," que tomamos de una revista evangélica de El Paso, Texas. Sí, y todo esto es muy divertido y pura tontería, a decir de "El Piloto." Hitler podrá no ser católico de nombre, pero lo es de método. Su ideología totalitarista puede descubrirse en la historia de la Iglesia de Roma. Mussolini y Franco son católicos, y no se diferencian mucho de Hitler, excepto en el atrevimiento. Ambos han matado y asesinado vilmente a multitudes, y luego se curan asistiendo a misa. Hitler sería un excelente católico si en vez de perseguir a los católicos persiguiera a los protestantes, y luego se procurara la bendición del papa. ¿Qué significa la comunión espiritual que existe entre Hitler, Mussolini y Franco, y esto con la aprobación del Sumo Pontífice? Después de todo, lo mismo da ser una cosa que otra.

CONVOCATORIA

para la Séptima Asamblea Anual de las Iglesias Evangélicas de Puerto Rico

En cumplimiento a lo que dispone el artículo VII, inciso (3) del Reglamento de la Asociación de las Iglesias Evangélicas de Puerto Rico, por la presente convoco a todas las iglesias e instituciones afiliadas a la Asociación de las Iglesias Evangélicas de Puerto Rico para la SEPTIMA ASAMBLEA ANUAL de dicha Asociación, la que tendrá lugar en el Instituto Blanche Kellogg, Parada 22½, en Santurce, P. R., empezando a las 3:00 P. M. del día 19 de diciembre y terminando el día 21 del mismo mes, a mediodía.

Circunstancias especiales obligaron a la Junta Directiva a fijar la fecha indicada para la celebración de la Asamblea.

Estamos seguros de que este año todas las iglesias estarán debidamente representadas por medio de sus respectivos pastores y por un delegado laico de cada una de ellas.

Aprovéchese de la única oportunidad que se nos ofrece en el año para relacionarnos con representantes de las iglesias e instituciones evangélicas de toda la isla.

FLORENCIO SAEZ,

Secretario Ejecutivo, Asociación de Iglesias Evangélicas de Puerto Rico.

SECCION "ADELANTE"

A cargo de Gilberto Robles

Tema: Los Bebidas Alcohólicas.
Prov. 20:1; Salmo 119:29-33; Efesios 5:15-21.

LECTURAS DIARIAS

Lunes. Los efectos de las bebidas. Proverbios 23:29-35.

Martes. El propósito de un joven hebreo. Daniel 1:3-8.

Miércoles. El licor debilita a los pueblos. Joel 1:5-7.

Jueves. Dando un buen ejemplo. Romanos 14:19-21.

Viernes. Prácticas indeseables. Gálatas 5:17-21.

ABRIENDO SURCOS

Las bebidas embriagantes están conduciendo a nuestro pueblo a la ruina. Por doquiera se ven los anuncios incitadores y llamativos. Ya son muchas las destilerías que operan en nuestra tierra. Ya son muchos los que van y vienen en estado tambaleante. Los mostradores de nuestras tiendas están atestados de botellas que exhiben distintas marcas de rones.

Semejante cuadro no acusa elevación de propósito ni manifestación de alta cultura. Propósito alto el del joven Daniel. Indicación de cultura la que ofrece todo pueblo que se consagra al ejercicio de las altas virtudes ciudadanas.

Y nuestro pueblo va camino de la ruina. Todas sus energías vitales van desgastándose paulatinamente. Va perdiendo el impulso para los grandes gestos. Parece que perdió el lápiz con el que se escriben las páginas brillantes. A la ruina va todo pueblo que cobardamente quiere apaciguar su tragedia tomando y tomando. Nos dicen que la Francia de las tres sonoras y clásicas palabras se vino al suelo porque sus hombres anduvieron demasiado de fiesta en fiesta. Y cuando les vino su hora estaban muy agotados para moverse con éxito.

LO QUE OTROS DICEN

1. El Dr. John H. Holmes se expresa así: "El licor está llenando nuestras vías públicas de conductores ebrios."

2. Del Dr. Haven Emerson nos viene lo siguiente: "El alcohol es una droga que deprime. Reduce la resistencia del cuerpo ante cualquier infección y aún reduce las energías musculares."

3. He aquí lo que escribe Albion Roy King en el "Christian Century": "Es un acto artificial y cobarde el tomar ron como remedio a nuestros males. Nada remedia, antes provoca peores males."

4. El Dr. Charles Mayo se expresa así en el Diario de la Asociación Nacional de Educación: "Usted puede moverse con una pierna de madera, pero no con una cabeza de madera. Importa mucho la condición del cerebro, pero para lograr eso hay que mantener en buen estado a todo el organismo. Y eso no se consigue por medio de las bebidas embriagantes."

Tema: Los Programas de la Sociedad de Jóvenes

(Para este tema no hemos incluído lectura bíblica ni lecturas diarias. El director puede escoger el pasaje que él crea más conveniente. Sugerimos que este tema sea discutido en forma de mesa redonda o en alguna otra forma interesante e instructiva.)

ABRIENDO SURCOS

Son las seis de la tarde, y Juan Antonio tiene a su cargo el servicio de los jóvenes que empieza a las siete y media. Todavía no ha llegado a su casa. Al poco rato aparece cansado y sudoroso. Rápido corre para el baño. Después..... a aliñarse un poco. Mientras su mamá le aderaza la mesa, Juan Antonio pregunta: "¿Dónde está "Puerto Rico Evangélico"? Tengo que dirigir el servicio de esta noche, y ahora no encuentro el periódico." Después de buscar aquí y allá halla uno. Trata de meditar en lo que va a decir, pero la prisa del momento no le ayuda. Un tanto impaciente se dice para sus adentros: "¿Por qué yo no prepararía esto con muchos días de anticipación? En otra, yo me prepararé a tiempo y mejor."

El monólogo se interrumpe al ser llamado a comer. Rápido ingiere los alimentos, y al terminar sale como un desesperado para el templo. Al llegar distribuye algunas citas entre los jóvenes. Alguien protesta diciéndole que él no puede discutir la cita porque se la ha dado muy tarde. Y Juan Antonio le responde: "No importa, dí algo, cualquier cosa. La cuestión es salir del paso." En eso llega el organista, y Juan Antonio comienza a buscar los himnos. "¿Dónde encontraremos un himno que todos sepamos?" dice. ¡Ajá! ¡Aquí está!" y selecciona uno que ya lo tienen gastado de tanto cantarlo.

Al terminarse la reunión, dos jóvenes camino de su casa comentan sobre la reunión. "Oye Pepe, ¡qué reunión más mala! ¡Qué lata nos dió el director! ¡Qué mal cayeron aquellos himnos! A mí me gusta el Esfuerzo Cristiano, pero que tenga programas que inspiren y muevan a uno. Aquello fué un desastre."

DOS HERMANITOS DE "PUERTO RICO EVANGELICO"

"Mizpa"

Así se llama un periodiquito mimeografiado que publica el hermano Julio R. Rivera, de Espinosa, Vega Alta. Este pequeño mensajero sirve a los campos de Espinosa y Santa Rosa, de la Iglesia Discípulos de Cristo, los cuales comprenden más de doce puntos de predicación, dos templos centrales, dos escuelas bíblicas y cerca de 500 miembros.

"Mizpa" contiene ocho páginas de lectura amena, espiritual y variada. La preparación de "Mizpa" es una obra de fe y paciencia. Que el Señor ayude al hermano Rivera a llevar adelante esta obra.

"Campanario Metodista"

En la Playa de Ponce publica otra hoja mimeografiada con el nombre que aparece arriba el amado compañero Rdo. José Espada Marrero. Aunque sólo consta de una hoja de papel impresa por un solo lado, contiene bastante información para consumo local, teniendo a la iglesia informada de los movimientos semanales.

Agradecemos el envío y animamos a estos hermanos para que continúen su labor, recordando que todo trabajo hecho en el nombre del Señor no resulta en vano.

Nos dan Ejemplo

La Oficina Doméstica Japonesa ha ordenado a los editores de periódicos para niños la supresión "de sus publicaciones de historias de gangsters, crimen y juego, sustituyéndolas con leyendas donde se exalte la lealtad y el servicio público."

DE TODO UN POCO

¿QUE ES EL COMUNISMO?

Trosky, el famoso jefe de la revolución rusa, fué a Kiew a un acto de propaganda del Partido Comunista.

Trotsky repitió lo de siempre, que el comunismo había salvado a Rusia, salvado de la opresión al obrero, dándole libertad al trabajador.

Cuando hubo terminado su peroración, requirió al público para que si había algún contradictor, hablara, pues la cultura de los soviets permitía exponer el pensamiento contrario.

Eminoff, conocido obrero, pidió la palabra.....

Eminoff subió a la tribuna. Llevaba un bastón en la mano.

—Que suba a la tribuna,—dijo Trotsky.

—Camaradas—dijo,—fijaos en este bastón. El va a contaros la historia de la revolución rusa.

El público aguzó el oido.

—¿Veis el puño del bastón?— continuó Eminoff. —Un puño de hierro. Antes de la revolución, el país estaba gobernado por los aristócratas, que están representados por este puño.

El auditorio miraba fijamente el puño, incluso Trotsky, que no perdía sílaba.

—Bajo este puño está la parte media del bastón: la caña. Esta parte del bastón nos representa a nosotros, los obreros, los que trabajamos. Los aristócratas nos tenían bajo este puño.

Trotsky, entusiasmado, inició un aplauso.

—Debajo del puño y de la caña del bastón está la contera, que también es de hierro. El puño está arriba; la contera son los presidiarios, los forzados, los vividores; la parte media de la caña somos los obreros, los campesinos.

Eminoff calló.

—Mirad la revolución,—y volvió el bastón poniendo el puño en el suelo y la contera arriba, en la mano.

—Camaradas, la revolución está hecha. Los aristócratas, están abajo; los presidiarios, los vividores están arriba en alto.

¿Y vosotros, los obreros, los trabajadores, los campesinos?

Vosotros no habéis cambiado de sitio. Antes os oprimía el puño, ahora os oprime la contera.....

Trotsky rugió como un tigre y dió un salto de pantera.

Eminoff, el buen obrero ruso, que habló en nombre y con la confianza de una libertad concedida, fué aquel mismo día pasado por las armas.

COMPENSACION

Quejábase uno del cansancio de un largo viaje que había hecho a pie. Sócrates le preguntó:

—¿Os ha podido seguir vuestro esclavo?

—Sí,—respondió.

—¿Llevaba algo?—volvió a preguntarle.

—Llevaba una maleta al hombro.

—¿Y se quejaba del viaje?

—Nada: de manera que así que llegamos lo envié a entregar algunos encargos.

—Con que tenéis sobre vuestro criado,—prosiguió Sócrates,—la ventaja del nacimiento y los bienes; y él tiene sobre vos la de la naturaleza. Vos sois rico y libre, pero débil y afeminado. El es pobre y esclavo, pero fuerte y robusto.

Decid ahora, ¿cuál es el más dichoso?

* * *

VIDA ESPIRITUAL

Habrá quien aborrezca a un libro, porque le cuesta aprenderlo; quien odie a un compañero, porque es más fuerte o más estudioso que él..... Tú impones a tus padres gastos y preocupaciones; a veces los molestas con tus olvidos: ¿te desean ellos mal por tales causas? Pues tú, hijo mío, para ser digno del amor de tus padres, no desees el mal de nadie.

Si en una copa de agua pura y transparente cae una gota de tinta, queda toda el agua turbia..... Si das entrada en tu alma a una pizca de odio, te sentirás triste, conturbado y cambiado.

Pero al librarte de ese sentimiento vil, recobrarás la alegría y la claridad interior.

Constancio C. Vigil.

* * *

A JESUCRISTO

Tras los rigores del invierno frío
Apareció por fin la primavera,
Y aún se tarda en florecer la higuera
Que Tú cultivas en el huerto mío.

No la cortes, Señor, quizá un tardío
Riego podrá fertilizar la era,
Un año más a que florezca espera
Y sazone sus frutos el estío.

¡Cuánto ha que cuidas de la huerta mía!
Si en ella, con amargo desencanto,
No has recogido nada todavía,

Espera aún; la regaré con llanto,
Y quizá frutos llevará un día,
¡Si no te cansas de esperarme tanto!

Alejandro Aráoz Fraser.

* * *

LAS MEJORES COSAS

La mejor ley—la Regla de Oro.

La mejor educación—el conocimiento interior.

La mejor filosofía—una mente contenta.

La mejor guerra—batallar contra nuestras debilidades.

La mejor medicina—contentamiento y templanza.

La mejor música—la risa de un niño inocente.

La mejor ciencia—extraer brillos de sol de un día nublado.

El mejor arte—pintar una sonrisa sobre las sienes de la niñez.

El mejor periodismo—imprimir lo bello y correcto en las tablas de la memoria.

El mejor telegrama—enviar un rayo de esperanza a un corazón atribulado.

La mejor biografía—la que escribe la caridad en letras muy grandes.

La mejor matemática—la que dobla las alegrías y divide las tristezas.

La mejor navegación—librarse de las rocas de la contención personal.

La mejor ingeniería—construír un puente de fe sobre el río de la muerte.

Kansas City Optimist.

* * *

APROVECHA LA OCASION

En un tribunal:

El juez:—El reo es acusado de haber sustraído un reloj de oro.

El acusado:—Señor juez; el dueño del establecimiento tiene la culpa de todo. Sobre el reloj había puesto un letrero que decía: "¡Como esta ocasión, ninguna!"

* * *

MISIONERO RESPETADO

El "World Dominion" trae la historia de un misionero en China que visitaba un pueblo, siendo arrestado por unos bandoleros. "Soy un misionero," dijo. "¿De qué iglesia?" le preguntaron. Por toda respuesta sacó la Biblia de sus bolsillos. Inmediatamente los bandidos bajaron sus rifles y le pidieron que orara por China.

PUERTO RICO EVANGÉLICO

Pro Christo

Año XXIX. Ponce, P. R., Noviembre 10, de 1940. Número 9

LA JUVENTUD EN ACCION

Simpático grupo de señoritas, estudiantes del Instituto Politécnico de Puerto Rico, que se preparan eficientemente para afrontar la vida con sentido de responsabilidad y confianza.

INFORMACION MUNDIAL

La Raigambre Filosófica de la Nueva Guerra

Esta segunda guerra mundial que pronto será mundial, es problema trascendente de raigambre económica y filosófica que no puede ni debe ser discutido en forma abstracta, desglosando del todo histórico la raquítica fórmula de dos meros nombres: Democracia, Totalistarismo. Estos dos nombres simplemente representan la experiencia social del hombre en su aspecto económico-legal. La experiencia en sí es más significativa que los conceptos especiales en que la misma polariza.

Vista la situación desde el punto de vista que hemos subrayado, con bastante salvedad podemos apuntar la siguiente conclusión. El individualismo rampante ha sido anarquía consentida. Mas los absolutismos han sido tiranía. Los individuos, actuando para sí, para sus propios beneficios, sin visión social alguna, sin responsabilidad para los menos privilegiados, pisoteando la dignidad humana de los desheredados de la fortuna, han manifestado en teoría y en acción un pluralismo atómico de conflicto social insostenible e insoportable. Los sistemas totalitarios, en cambio, al sacrificar la vida del individuo a las exigencias del Estado, han anulado las únicas esencias que hacen la vida posible y llevable. Al mecanizarle y militarizarle han cancelado en la vida del hombre de carne y hueso su plano de valores y su norma de propósitos. Es posible que Hegel aun tenga razón. Es posible que hayamos sido tan tercos que la guerra sea necesaria, por lo menos para sintetizar los dos extremos de nuestra fórmula enferma.

La historia nos está llevando a una nueva concepción de la vida y del Estado. Los absolutismos cometerán suicidio. Desaparecerán como desaparecieron en épocas anteriores, pero nos habrán integrado antes de morir. Nos habrán centralizado y habremos de aprender con ello a ahondar en nuestras raíces y redimir nuestras esencias: única posición cabal del destino. Las democracias oficiales también habrán de pasar, pero no para morir, sino para humanizarse más, para volver en rescate de la prenda olvidada: el hombre de carne y hueso y espíritu, que más que libertades civiles demanda su libertad a ganar con el honesto sudor de su frente el pan sagrado de sus hijos. Volverán las democracias, puesto que el hombre jamás podrá renunciar la esencia que le define: su libertad. Mas en nombre de su libertad no permitiremos que perezca. Jesús habló a los hombres del reino de Dios y su justicia, pero cuidó siempre de dar de comer primero, porque el hombre tiene que vivir de pan para saber que "no sólo de pan vive el hombre." La democracia, que distinto a los absolutismos totalitarios, inmanentemente contiene en su sistema el remedio para sus propios males, saldrá del combate herida, pero victoriosa; sangrante, pero soñadora del único mundo apacible: el de la interminable y espiritual plenitud. **José A. Fránquiz.**

La Batalla de Londres

La batalla de Londres continúa con creciente intensidad. Desde el principio Goering ha cambiado tres o cuatro veces las tácticas del ataque, pero la resistencia de las máquinas aéreas y las escuadrillas de combate han ido aumentando en eficiencia, y las pérdidas del enemigo el domingo fueron más severas que en cualquiera otra ocasión desde el comienzo de la guerra. Si los insistentes ataques de día y de noche sobre Londres son el preludio o no de una invasión anticipada, como asegura Berlín, sería tontería no admitir que, aunque el número de muertos y la cantidad de destrucción son comparativamente pequeños cuando se recuerda el enorme tamaño de la ciudad, Londres sufre daños de consideración. Han sido destruídos bellos edificios, muchos hogares están en ruinas, muchas familias lo han perdido todo. El intento de romper la moral del pueblo e inspirar el espíritu de derrota, que hizo posible la humillación de Francia, ha fracasado totalmente. El espíritu de Londres, seguún ha sido reportado día tras día por los reporteros americanos, ha movido al mundo a admiración. Los que conocemos a Londres y vivimos en ella, nunca supusimos que desmayaría ante una prueba amarga semejante a la que sufrieron estoicamente China, y a la que fueron sometidas por meses Barcelona y Madrid. Pero Londres posee valores que son propios de ella—un sentido incomparable de humor, un odio honrado hacia la crueldad, y profundamente en su corazón, una fe firme en Dios y el seguro triunfo del bien.

(The Church Times.)

Unión en Inglaterra

La preocupación de la guerra no ha desviado a los cristianos ingleses de llevar a cabo una decisión histórica. Las dos organizaciones en las cuales las iglesias libres se habían combinado (El Concilio Nacional de la Iglesia Libre y el Concilio Federal de las Iglesias Evangélicas Libres), se han unido para formar el Concilio Federal de la Iglesia Libre. A través de esta sola organización, siete millones de evangélicos libres podrán actuar corporativamente. El primer moderador del nuevo Concilio es el Rdo. W. H. Armstrong, de Norwich.

(S. I. W.)

Dejan Biblias y Literatura

Algunos periódicos informaron que, cuando los rusos entraron en la ciudad finlandesa de Hangae, abandonada por sus habitantes, encontraron las habitaciones desiertas pero llenas de Biblias y de literatura en lengua rusa. Es así como aquel gran pequeño pueblo aprendió de su Maestro a tratar a sus enemigos.

PUERTO RICO EVANGELICO

Afiliado a la Asociación de Iglesias Evangélicas de Puerto Rico

Organo Oficial en Puerto Rico de las iglesias Bautistas, Discípulos de Cristo, Evangélica Unida de Puerto Rico, Metodista y Presbiteriana.

Administrador: P. W. Drury.

Director: M. E. Martínez.

Editor: "Puerto Rico Evangélico, Inc."

Precio de suscripción. Pago Adelantado:

Dentro de la Unión Postal, $1.00 al año
En los demás países ..... $1.50 al año

Toda la correspondencia que tenga relación con la administración debe ser dirigida al Administrador, y la que se refiera a la Dirección se enviará al Director, apartado 1707, Ponce, P. R.

Entered as second-class matter July 10, 1912, at the office at Ponce, P. R., under the act of March 8, 1879. Acceptance for mailing at the special rate of postage provided for in section 1108. Act of October 8, 1917.

Puerto Rico Evangélico

QUINCENARIO DE RELIGION, EDUCACION Y SOCIOLOGIA

"He sido puesto para la defensa del Evangelio." Filipenses 1:17

Año XXIX. Ponce, P. R., Noviembre 10 de 1940 Número 9.

EDITORIAL

La Juventud Evangélica en Marcha

POR FIN nuestra juventud, ante la insistencia de la hora suprema que toca a sus puertas, ha despertado de veras. El entusiasmo es desbordante. De norte a sur y de este a oeste, se oyen las alegres canciones de las huestes juveniles que se aprestan al combate. Al más grande combate de la vida: el que significa elevación de espíritu, sacrificio de pasiones bastardas, agonía intensa por redimir a nuestra raza y al mundo de la cobardía moral que amordaza y aprisiona.

Por toda América la juventud evangélica se levanta, como unida por un mismo resorte, para ocupar su puesto de honor en las avanzadas de la libertad. En Argentina, Uruguay, Perú, Brasil, México, Cuba, Santo Domingo, en dondequiera que hay corazones evangélicos jóvenes, se oye el mismo clarín, el mismo toque de corneta, la misma arenga bélica. Una ola de entusiasmo viaja por nuestro continente, uniendo todos los corazones y todas las voluntades en lo que resulta ser la más grande necesidad del momento: la formación de un bloque de juventudes americanas para hacer frente, unida y compactamente, a la hermosísima tarea de conquistar a América para Cristo.

Por lo que se ve, el movimiento de la juventud evangélica puertorriqueña no es un movimiento aislado, sino movimiento de integración grande y formidable. Nuestros jóvenes no están solos, porque forman parte de un gran todo que se mueve a la vez inspirado por el mismo ideal. No son quijotes que van a deshacer molinos de viento, como alguien pudiera creer, sino gedeonitas que se aprestan para caer sobre el enemigo común de las verdaderas libertades del hombre. No son visionarios, aunque tienen visión, porque al ideal más o menos cercano han añadido el sentido práctico y el sentido de las cosas factibles y reales. Nuestra juventud, pues, no puede fracasar, porque está integrada a un movimiento universal.

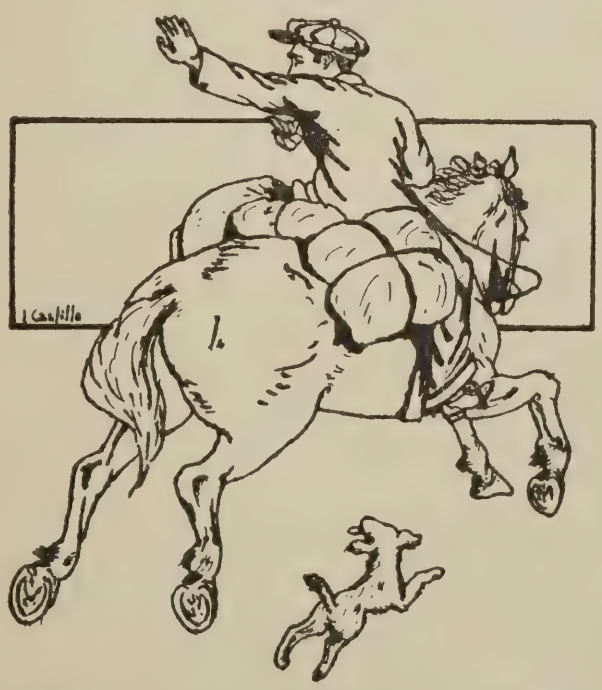

¡¡Todos al Congreso de la Juventud Evangélica en Santurce, Noviembre 22 y 23!!

El Congreso de la Juventud Evangélica de Santurce, que tendrá efecto los días 22 y 23 de los corrientes, se inicia bajo los más gloriosos y halagüeños auspicios. Las experiencias ganadas en otras organizaciones semejantes, y especialmente en el fracasado Congreso de años atrás, sirven de mucho en el bosquejamiento de este nuevo movimiento. Los años, que han madurado la Obra evangélica en Puerto Rico, llevándola de un denominacionalismo más o menos estrecho a una cooperación espiritual

bastante satisfactoria, han limado asperezas y roto palizadas lo suficiente para hacer que las distintas juventudes se saluden de cerca y se den las manos. Y por último, en la hora en que vivimos, cuando los hombres malos y las fuerzas diabólicas se unen para trastornar la vida y crear el caos moral y espiritual, la juventud evangélica de todos los sectores encuentra razón más que suficiente para correr a la agrupación de sus recursos y dar combate de integración, combate que sorprenda al enemigo en su propio terreno y en sus mismas trincheras.

Por las razones expuestas arriba y, sobre todo, por el motivo supremo entre todos los motivos—**el que Cristo lo quiere,**—creemos que el Congreso que se avecina marcará huella indeleble en la historia del protestantismo en Puerto Rico. Iniciará un movimiento, ya maduro en el tiempo y en el anhelo de los corazones juveniles, que tendrá honda repercusión en la vida de nuestro pueblo. Si un buen principio es señal de un buen fin, podemos asegurar que el Congreso de Santurce ya se perfila como cosa que viene para quedarse y para crecer y más crecer.

Este Congreso, que de hecho ya existe en el corazón de sus iniciadores y en el entusiasmo de miles de jóvenes evangélicos, saluda al de Lima. En realidad, Lima ha marcado camino a muchas juventudes evangélicas de la América Latina. Lima ha sido toque de corneta a un movimiento internacional, a un movimiento de grandes proporciones. Pero Lima, al contribuír en otros al ensanche de la visión, ha ayudado también al fortalecimiento de lo que es puramente local y regional. Ha hecho que elementos juveniles dispersos se busquen con miras a entenderse, se encuentren en el ideal supremo del eterno joven, Jesús, y juntos se pongan a trabajar en lo que es esencial al desarrollo de la vida que nos rodea, la vida que nos interesa más porque es la que nos toca de cerca. Pero, naturalmente, tan pronto la juventud se organiza de esta manera, se da cuenta de que por encima del fin momentáneo y del límite reducido hay un interés universal supremo, un llamamiento de tierras lejanas—el llamamiento del joven macedónico—que levanta y enciende el impulso misionero, el impulso del amor y del servicio a todo un mundo en desgracia. Por eso Lima, al inspirar en la juventud de América el sentido de la unión, no ha hecho otra cosa que ayudarse a sí misma, porque Lima constituye en los actuales momentos la Estrella Polar que guía a la juventud hispano americana organizada.

En esta campaña pro Congreso admiramos muy sinceramente la ardua labor que ha estado realizando por meses un grupo formidable de líderes de la juventud, quienes han sacrificado tiempo, comodidades y tareas oficiales por encauzar el movimiento. Pero gracias a Dios que, como ellos lo esperaban, los jóvenes en todas partes han respaldado con entusiasmo sus iniciativas. Ellos tenían fe en la juventud evangélica puertorriqueña. Sabían que podían confiar en ella. Y todos tenemos esa confianza. Nuestra juventud es capaz de hacer milagros, y los hará, si es necesario, durante los días 22 y 23 de los corrientes.

¡¡Al Congreso de Santurce!! ¡¡A reunirse en lo que habrá de ser el principio de la redención de Puerto Rico, de América y del mundo!!

LOS DOS CAMINOS

Marchando hacia el cielo con planta insegura
Llegué a do el camino divídese en dos,
E inquieto buscaba con honda amargura
Cual de ellos pudiera llevarme a la altura
Bendita y hermosa del reino de Dios:

Del uno la extraña belleza me asombra
Serpeando por verdes praderas, al pie
De grata arboleda que al par de dar sombra
De múltiples flores olientes lo alfombra:
¡Este es el camino gozoso! grité.

Mas luego hacia el otro volviendo los ojos
Lo miro entre peñas abruptas pasar:
Es áspero, estrecho, cubierto de abrojos;
Parece un camino de penas y enojos
Que infunde tristezas y que hace llorar.

Camino tan triste, tan duro y quebrado,
No puedo, me dije, marchar por aquí;
Mas viendo las huellas que en él ha dejado
Jesús con su sangre, por fin resignado,
La frente inclinando, por él proseguí.

DICIEMBRE 19 AL 21, 1940

En esta fecha tendrá lugar la reunión anual de la Asociación de Iglesias Evangélicas de Puerto Rico. ¿Está ya su Iglesia preparándose para este magno acontecimiento?

La Próxima Reforma Española

Resumimos un interesante artículo aparecido en el periódico religioso norteamericano "The Christian Century." El hecho de ser su autor el Sr. David Lord, director del Instituto Hispánico, una institución internacional, confiere especial autoridad a su palabra.

A pesar de todos sus deseos en contrario, los directores de la iglesia española han de descubrir —como ya ha sucedido otras veces—que el ideal democrático y republicano no puede ser destruído a fuego y espada o con cualquiera de las armas que utiliza la autocracia. Una ojeada a la historia ilustrará esta declaración.

Cuando el protestantismo lanzó un reto al yugo de la Iglesia Romana en el siglo XVI, Felipe II y la Inquisición consiguieron cerrar a España herméticamente contra la penetración de las influencias de la Reforma que estaban cambiando la faz del mundo. El gobierno actual de España es una autocracia medioeval, así como la iglesia de España, que es el principal apoyo del gobierno, es la misma iglesia medioeval que se erigió en defensora del mundo católico en la época del sombrío Felipe.

El pueblo de España se ha levantado repetidas veces contra ese despotismo, y una y otra vez los intereses creados internos, con la ayuda de poderes extranjeros, han frustrado esas tentativas de liberación. Así como en 1826, cuando la revolución liberal fué dominada por un ejército francés, sus autores encarcelados o desterrados, reinstalada la Inquisición, reabiertos los monasterios y prohibida la lectura de libros extranjeros, en 1939, esta vez Inglaterra, Francia y los países totalitarios, derrotaron a la democracia española; la iglesia medioeval ha sido restaurada con la ayuda de intereses adversos al pueblo español; se han quemado libros y los liberales han tenido que exilarse.

La tragedia de España se explica por la repetida intervención de potencias extranjeras en sus problemas internos; potencias que, por su propio egoísmo, obstinadamente la obligan a someterse al despotismo eclesiástico. Una sola cosa puede aliviar esa tragedia, y es la obstinación no menos firme con que las fuerzas vivas de España se han levantado repetidamente contra la opresión, con esfuerzos cada vez más potentes, hasta llegar a 1936, cuando España estuvo a un paso de su completa liberación, siendo necesarios los esfuerzos combinados de la reacción mundial, representada por Inglaterra, Francia, Estados Unidos, la Liga de las Naciones, los estados fascistas y la Santa Sede, para derrotarla.

Así a la luz de la historia podemos interpretar mejor la situación actual de la religión en España. Podemos explicarnos, por ejemplo, por qué actualmente el pueblo español está abandonando a la iglesia, y por qué el catolicismo español ha descendido al nivel más bajo de toda su historia.

Una prueba elocuente de la declinación del catolicismo en España la tenemos en la última pastoral del cardenal Gomá, arzobispo de Toledo, primado de España, que fué suprimida por el gobierno de Franco porque ponía demasiado en evidencia las condiciones reinantes en España después de la guerra. Entre otras cosas, dice el cardenal: "No necesitamos afirmar que el catolicismo en España ha estado en decadencia durante largo tiempo. No hablamos de la actual época de confusión, sino de un lento y continuo movimiento hacia la indiferencia." Luego sigue hablando de una "insultante literatura procedente del extranjero, que trata de demostrar al mundo que nosotros, víctimas del odio y la perfidia, somos los causantes de la ruina de nuestra iglesia y de nuestro país." (¡Tan franco reconocimiento de la ruina nacional no es como para agradar al general Franco!) Con respecto al número de católicos observantes, estima que en algunas regiones sólo el cinco por ciento de los hombres y veinte por ciento de las mujeres pueden ser considerados fieles. Encuentra que en el país hay una inadmisible ignorancia del cristianismo. ¿Y cuáles son los medios ideados para

Templo de la Alianza Cristiana y Misionera en Vega Baja

cambiar la situación? Volver a la Edad Media. He aquí una prueba: "Vitoria. Los maestros de las escuelas públicas nacionales han recibido orden de remitir a la Administración de Escuelas Primarias una lista con los nombres y direcciones de los niños que no asisten a la iglesia, a fin de que sus padres sean apresados. Los funcionarios y maestros de las escuelas de la nueva España deben observar estos preceptos; en caso contrario, se les aplicará la pena de prisión por tiempo proporcionado a la falta, y serán colocados a pan y agua durante cuarenta días." Noticia copiada directamente de la prensa franquista.

"Arriba España," periódico publicado en Pamplona, en el corazón de la España católica, declara que "hay parroquias rurales donde asisten a los servicios tres o cuatro mujeres. Los clérigos, sin parroquianos, padecen de hambre; los seminarios están casi vacíos." "Diario de Burgos," publica en febrero de 1938 lo siguiente: "En Soria, en el convento de las madres carmelitas, prevalece la miseria más espantosa. Las pobres monjas deben el pan de todo un año, y el panadero les ha anunciado que no podrá suministrarles más. La situación es desesperada." Esto en las regiones donde se suponía que el pueblo estaba con Franco y la iglesia.

Volviendo a la suprimida pastoral de monseñor Gomá, leemos lo siguiente: "¿Por qué no señalar aquí que en la España nacionalista no hemos visto el avivamiento moral y religioso que permitía esperar la naturaleza del movimiento?"

La respuesta a la pregunta del cardenal está en la actitud de la iglesia española hacia las legítimas aspiraciones del pueblo. Cuando grandes intelectuales católicos como Menéndez Pidal, José Bergamín y Ossorio y Gallardo dicen que en España la iglesia siempre se ha puesto en contra del pueblo y que la religión ha sufrido en consecuencia, saben lo que dicen. Sólo un cambio fundamental en la naturaleza de la iglesia de España le permitirá reconquistar al pueblo. Y ese cambio sólo puede ser una reforma en el sentido histórico del término.

Del rechazo de la iglesia por parte del pueblo español no se puede deducir rechazo de la religión, porque no ha tenido oportunidad de probar la religión como manera de vivir. Inteligentes católicos exilados buscan fuera de España la manera de operar esa reconstrucción de la iglesia que devuelva a España el verdadero cristianismo, obrando una verdadera reforma de sus dirigentes y de su contenido espiritual. La corrupción de la Iglesia Católica en días de Lutero llevó a la Reforma, y la corrupción de la Iglesia Católica en nuestros días asegura la victoria de la inevitable reforma en España, que está ya en camino.

"Hay demasiada sangre en las manos de los dignatarios españoles y sus cómplices del Vaticano, para que pueda cubrirla la máscara de la religión," dice Bergamín. "Dios habla hoy a los españoles más fuerte que el papa..... Vemos con claridad el auténtico significado de la Iglesia de Cristo." Y José Manuel Gallegos, otro dirigente de la España católica, dice: "La tarea del cristianismo es hacer de la redención no una mera palabra, sino un hecho. Atender el clamor del espíritu del hombre que pide ser libertado de la carga de sus pecados, para poner su vida al servicio del bien y el amor. No podremos hablar de civilización cristiana hasta que no se hayan levantado nuevas estructuras, estructuras que sirvan a la caridad y la justicia, en lugar de traicionarla." Una de estas nuevas estructuras de que habla Gallegos, es una iglesia española reformada. Tales clamores revelan la inquietud espiritual del pueblo español, preso entre los cañones de los militares por un lado, y, por el otro, una iglesia que no le ofrece salvación espiritual. Europa entera afrontó una situación semejante en cierta época. Y se produjo la Reforma. No es necesario ser profetas para afirmar que el problema español señala directa y seguramente hacia un resultado semejante en un futuro no lejano. (De "El Estandarte Evangélico.")

Convertida

Para Juan B. Huyke.

Por la ancha vía que recorren los buenos, iba caminando Pablo de Tarso, el judío convertido a la buena nueva. Iba precisamente predicándola a los que encontraba a su paso, cuando alcanzó a ver a una multitud que vociferaba allá, a lo lejos de la vía. Eran las cortesanas de Tais que entonaban canciones, deshojaban flores y quemaban incienso en honor de la más bella de ellas. El apóstol hizo alto. Tais se acercó y le preguntó:

"¿Qué predicas, Pablo?"

El, lleno de orgullo, le respondió:

"El amor y la paz entre los mortales."

"¿Para qué?" le interrogó ella. "¿Acaso los hombres se amaron nunca los unos a los otros? Es bella la doctrina, demasiado humana, pero temo que los hombres no la cumplan."

"Tais," respondió el predicador, "es necesario hacer algo en bien de la humanidad; es necesario que comprenda que aun cuando las nubes le hagan daño al sol, éste aparecerá siempre más sonriente a cada interposición de aquéllas. La doctrina del Hijo del Hombre es la doctrina de la Justicia; donde ésta existe, hay paz y amor."

Tais asintió y siguió con sus cortesanas camino de Roma. Se había convertido.

Miguel Báez G.

El Calumniador

Por Buenaventura Angulo.

Calumnia es la acusación falsa que se hace contra una persona para causarle daño. Los atenienses la hicieron una divinidad. Apeles, el gran pintor, que fué calumniado ante Ptolomeo, rey de Egipto, presentó en su obra maestra un retrato de la Calumnia. Esta aparece llevando en su mano una antorcha, y con la otra arrastra por las guedejas a la Inocencia, quien está representada en forma de un niño con sus manos levantadas al cielo pidiendo misericordia. Delante de la Calumnia va la Envidia, cuyo principal oficio es servirle de guía.

El fecundo escritor argentino Manuel Ugarte, en "El Triunfador," hace un retrato vívido de la calumnia. Aparece Lucifer llamando a su demonio más familiar y le dice:

"Trae a los que más daño hicieron en el mundo." El diablillo dió un brinco y reapareció, seguido de media docena de monstruos, torturados por las llamas. "Voy a interrogaros," dijo el emperador "y el más infame escapará a su pena." Los miserables se miraron ansiosos; empezaron las preguntas: "¿Por qué te han traído aquí?" "Fuí el amigo que juró a un moribundo velar sobre los huérfanos. Los entregué al asilo y me quedé con el dinero."

"¿Y tú?" "Me confiaron los secretos vitales de la nación, y, cuando estalló la guerra, traicioné a mi patria. Me enriquecí con la derrota, y cada moneda de oro que cayó en mi bolsillo estuvo acuñada con sangre."

"Habla tú ahora," continuó Lucifer, designando a un hombrachón bestial, que se enjugaba la frente con las manos rojas. "Asesiné a mi mujer y a mis hijos para no tener que alimentarlos, y los arrojé al mar."

"Te toca el turno a tí." "Envenené a la familia que me sacó de la miseria y puse fuego a la casa."

"¿Y tú, que llevas en el cuello la marca de la guillotina?" "Cuando me cansaba de mis novias, las hacía desaparecer. Pude abandonarlas, pero preferí que se pudriesen los esqueletos bajo la tierra de mi jardín."

El emperador se encogió de hombros y dijo: "Avidez, traición, egoísmo, ingratitud, juguetes viejos."

Se disponía a alejarse, cuando reparó en el último de los malditos. Sin hablar, ordenó con la mirada: "¿Y tú?" "Yo, señor, no he asesinado ni he robado; no he hecho más que CALUMNIAR....." "Explícate," le dijo Lucifer. El malvado dijo: "Imaginaba una infamia, un crimen, un delito, y lo atribuía al hombre a quien no me atrevía matar. Así fuí destruyendo el honor y envenenando el espíritu de centenares de inocentes, que lloraban en la vergüenza o se suicidaban, vendidos por la reprobación o el desprecio de la ciudad. Sin el estruendo del revólver, sin la sangre que deja el puñal, mis calumnias certeras atraviesan las almas. Lejos de exponerme, como los torpes, a la prisión o al cadalso, disfruté de impunidad y prestigio. Pude además saborear la voluptuosidad de mis obras. No era el golpe que dobla en un segundo. Era la lenta hemorragia interior de los secretos martirios, la asfixia que no acaba. Mis víctimas no sabían de dónde había salido el veneno, y yo podía contemplar en todas partes la palidez de sus rostros....."

Lucifer tendió una corona al réprobo y le dijo: "Si muero alguna vez, reina en mi nombre."

La calumnia es el arma favorita de los cobardes, quienes dan su puñalada por la espalda. El calumniador no tiene escrúpulo. No tiene amigos, pues su amistad es sólo el producto de una adulación caprichosa. Fabrica sus abominaciones en el taller de su mente que sólo desea destruír. Asesina sin armas de fuego y sin afilados puñales de acero: asesina con su lengua. El calumniador siempre se viste con un manto de piedad, como lobo con manto de oveja. Ve defectos donde los demás ven bondades. En el calumniador no hay arma noble, hace como la serpiente: se defiende con el veneno de sus colmillos.

La calumnia es un filo que corta con más fuerza que las tijeras de la Parca. Por eso, los buenos escapan a la muerte, pero rara vez a la calumnia. El calumniador no deja en paz ni a los muertos, pues abre sus tumbas y, cual bestia feroz que

UN RETRATO HISTORICO

Los Rdos. Juan Ortiz León y Angel Villamil Ortiz, de la Alianza Cristiana y Misionera, y el Sr. Elpidio de Mier, en los días de grandes campañas evangelísticas. Los tres han pasado a mejor vida, la espiritual.

quiere saciarse en sus podridas carnes, las saca, las revuelva y desentraña en su locura las pequeñas o supuestas sombras que haya habido en la vida de su víctima. ¡Ni los muertos se escapan de su lengua! El calumniador jamás se sacia, mientras más devora más hambre siente. Se goza con hacer el mal. Se siente feliz cuando deja a su víctima agonizante. El fuego que despide de su boca es más infernal que el fuego que devora a una ciudad. El último destruye las obras, las obras materiales que se pueden reconstruír, pero el primero quema el alma, la honra y la virtud que difícilmente se pueden reconstruír.

El gran etimólogo Elías Zerolo lo pinta de la siguiente manera: "El calumniador, además de ser un hipócrita consumado, es un pérfido delator, que se vale de la más fina astucia, de suma superchería, empleando para lograr su fin, las mayores infamias y picardías. Válese el calumniador de la lisonja y adulación para preparar el camino de su malévola intención; luego miente, engaña, y por último, delata. El calumniador por su oficio y sus malos hábitos siempre es vil, despreciable y aborrecible."

La calumnia no sólo se encuentra en las personas de baja ralea, sino también en los hombres que pasan por nobles, por morales y religiosos. Bien dijo el célebre Campoamor:

"Pues es cosa probada
Que la calumnia astuta,
Crece también entre la gente honrada
Como en un bosque virgen la cicuta."

Sólo hay un remedio para este mal, pues no hay cárceles para el delator y calumniador. El remedio está en la mano. Cuando un hombre en el recodo de su camino es iluminado como Saulo en el camino de Damasco, por la luz diáfana de Cristo, ese hombre, cargado con toda clase de infamias, calumnias y pecados, alcanza que su vida sea cambiada por completo. Cuando el Evangelio se posesiona de su alma y voluntad, todas las raíces del mal son destruídas y entonces parece un hombre nuevo, vestido con toda clase de justicia y llevando en su corazón el dulce emblema del amor hacia sus semejantes.

Que el Evangelio, potencia y salvación para todo aquel que cree, pueda en este momento, amado lector, iluminar el camino de tu vida, y así alcances ver coronada la obra de tus esfuerzos con los laureles gloriosos de la paz.

SANTURCE 22 Y 23 DE 1940.

Gran Congreso de la Juventud Evangélica de Puerto Rico.

Ha sonado la hora suprema—la llamada a fila —para nuestros jóvenes evangélicos. ¿Está usted y su sociedad preparados para asistir al Congreso?

Una Parábola

Guerra se sentó en un sitio elevado en la ciudad llamada Tierra, en donde todos los que pasaban por el Camino Real llamado Vida pudieran verla cuando iban a sus propios negocios. Entre algunos de los que alzaron la vista para contemplarla estuvo Rey, quien al ver a Guerra se detuvo y preguntó: "¿Quién eres tú que estás allí sentada en el Camino Real de Vida?"

Guerra contestó: "Soy Poder, Dominio y Orgullo. Hago y deshago dinastías; levanto y derroco a los gobernantes de Tierra, la gran ciudad en la cual moras tú. Por mí se reparten la riqueza y el poderío; el deshonor se redime, el derecho se establece y la justicia se realiza."

Rey siguió su camino pensando: "¡Guerra es buena!"

Pronto vino Joven y también le preguntó a Guerra quién era ella. Guerra contestó y le dijo: "Soy Aventura y soy Atrevimiento, Temeridad y Valentía. Concedo a los hombres renombre y distinción. Los que me siguen desarrollan valentía de espíritu y resistencia de cuerpo. Conocen la felicidad que viene de un trabajo ardiente y el gozo que nace de la lucha; las gentes de Tierra ven con el más grande favor a todos aquellos que aparecen en el registro de mi libro y los recompensan otorgándoles muy altas consideraciones."

Joven se fué por el Camino Real de la Vida silbando alegremente y exclamando en alta voz: "¡Guerra es noble!"

En seguida vino Hombre Viejo, débil de vista y duro de oído, quien se quedó contemplando a Guerra y dijo: "¿Quién eres tú?"

Entonces Guerra respondió a Viejo: "Soy recuerdos y pensamientos del pasado. Soy yo quien lleno tu corazón de amigos y visto tu mente con los recuerdos gratos de un glorioso pasado. Te quité un brazo, pero en su lugar te dí algo mejor: los servicios de un fiel amigo. Por mí te empobreciste del bolsillo, tuviste que mendigar tu pan caminando por el Camino Real de Vida, pero en cambio te dí los grandes días de edad madura para confortarte y sostenerte."

El rostro de Hombre Viejo se iluminó con sus pensamientos acerca de los días valientes en que conoció a Guerra, y al poner un pie adelante del otro sonrió alegremente, se golpeó el muslo con la mano y se dijo en voz baja: "¡Guerra es la gran cosa!"

Pero entonces, en el Camino Real de Vida, apareció Mujer, quien había concebido y dado hijos que Guerra había destruído, e hijas que lloraban por los esposos que Guerra les había arrebatado; Mujer, que había enjugado las lágrimas de los huér-

fanos que Guerra había hecho y que restañó la sangre de las heridas que Guerra había causado; Mujer, que había llorado a los muertos y había sufrido hambres para que Guerra comiera. Y cuando Mujer vió a Guerra, no le preguntó nada, sino que huyó gritando entre tanto que corría velozmente por el Camino Real de Vida, y cuando Guerra vió que Mujer huía de ella, guardo silencio, pues nada tuvo qué decirle.....

(Ignoramos quien sea el autor, pero la encontramos en un viejo recorte de periódico en inglés e hicimos la traducción para nuestro periódico.)

De "El Evangelista Mexicano."

Dios en Nosotros

Dios está en nosotros. Su búsqueda es nuestro trabajo más importante. De esta verdad han tenido conocimiento muchos hombres que han vivido atentos a la llamada de Dios y han acudido a la cita para gozar Su compañía. Hay que llevar este conocimiento a todas las almas. Procurar que todos inicien la búsqueda y gocen después de Su presencia.

El lenguaje humano no puede a veces explicar ciertas realidades. No estoy seguro si con lo que llevo dicho puedo trasmitir las ideas que deseo trsmitir o si es que necesitan alguna otra explicación. ¿Cómo es que Dios está en nosotros? No podría explicarlo. Pero lo estoy sintiendo en todos los momentos. Es la conciencia de una nueva personalidad que huye del mal y quiere expresar el bien en todas ocasiones. Es la realidad de un poder que se manifiesta y es mayor que nuestro viejo poder. Cuando encontramos a Dios en nosotros, ya no actuamos como si fuésemos nosotros, sino Dios en nosotros. Es El el que actúa. La vida toda nos parece una cosa distinta. Como nuestra alma tiene una nueva luz con que alumbrarse, la utiliza en toda ocasión. Visión, claridad. Nuestro corazón se llena de bondad, de paciencia, de serenidad. El es paciente y bueno y sus atributos llenan también nuestra alma. Dios en nosotros es la expresión de toda la vida en nuestra vida, de todo el amor en nuestro amor, de todo el poder en nuestro poder. ¡Cómo crece el espíritu! Tenemos una dificultad. Dios está en nosotros y para El nada es difícil. La dificultad termina cuando menos lo pensamos. ¿Nos falta salud? El en nosotros nos da nueva salud. La relación con Dios nos lleva insensiblemente a este estado de verdadera felicidad.

No faltará quien piense que estas son ilusiones que se forja el humano espíritu en su afán de elevarse. Piénsese que la ilusión no persiste. Esta es una realidad que se mantiene viva en nuestro espíritu iluminándolo al fin. **Juan B. Huyke.**

Templo de la Alianza Cristiana y Misionera en Barceloneta, en un tiempo la Meca del protestantismo en Puerto Rico.

A Nuestra Juventud

Por Guillermo Cotto-Thorner.

Jóvenes amigos; hoy en el mundo nadie puede vivir para sí mismo. Al fin nos hemos empezado a dar cuenta que por más barreras que el hombre quiera levantar frente a su hermano, el mandato de la cooperación mundial se impone. Hoy la América está unida en un bloque de defensa, salvanguardia de nuestra democracia. Hoy los mismos dictadores están unidos en misión agresiva sin precedentes. No olvidéis que la defensa de los grandes ideales no se puede realizar en condiciones de fragmentación desorganizada. Hoy el dilema es simple, pero muy grave: unirse o desaparecer. Vosotros estáis en pos de un Congreso que una y apriete toda la juventud evangélica del país en un sólido bloque de cooperación. Adelante, sin miedo; mucha fe y gran valor. Que Dios os ayude a conservar en vuestros corazones el fuego santo de la esperanza y la fe.

(Seminario Colgate-Rochester, Nueva York.)

¡A SANTURCE!

Congreso de la Juventud Evangélica de Puerto Rico.

Noviembre 22 y 23, 1940.

PROGRAMA DEL

Congreso de la Juventud Evangélica de P. R., que se celebrará los días 22 y 23 de noviembre de 1940 en el templo de la Primera Iglesia Bautista de Santurce, calle Ernesto Cerra 29, Parada 15.

Noviembre 22—Sesión de la Mañana.

Gran Reunión Pre Congreso

9:00 Registro de los presidentes de sociedades.
10:00 Interesante reunión con todos los presidentes.
Se considerarán:
1.—Problemas de los presidentes de sociedades de jóvenes.
2.—Determinar cuáles problemas el Congreso puede ayudar a resolver.
3.—Estudiar detalles de la organización del Congreso.
4.—Designación de comisiones y oficiales para los trabajos del Congreso.

Sesión de la Tarde.

1:00 Registro de delegaciones.
2:00 Sesión inaugural del Congreso.
Hora de canto. Dirige el Rdo. Luis Angel Toro.
2:15 Servicio devocional. Dirige la Juventud Discípulos de Cristo.
2:35 Mensaje de Orientación al Congreso. Rdo. Oscar Rodríguez.
2:55 Organización del Congreso.
3:15 Reunión por secciones para estudio de ponencias:
Sección I—La Juventud y la Sociedad Local.
Sección II.—La Juventud y la Iglesia Local.
Sección III.—La Juventud y los Problemas de Puerto Rico.
Sección IV.—La Juventud y los problemas Mundiales.
5:00 Hora devocional de clausura. Dirige la juventud Alianza Cristiana y Misionera.

Hora Fraternal.

6:30 Gran Reunión Social. Cortesía de las Sociedades locales.

Sesión de la Noche.

7:45 Hora de canto. Dirige el Rdo. Luis Angel Toro.
8:00 Servicio de adoración. Dirige la Juventud Presbiteriana.
8:20 Interpretando el progreso del Congreso. Sr. Gerardo López.
8:30 Mensaje cantado. Coro de la Iglesia Bautista de Caguas.
8:50 Discurso. Rdo. Domingo Marrero Navarro.
Clausura.

Noviembre 23.—Sesión de la Mañana

8:00 Hora devocional: En el Aposento Alto. Dirige la Juventud Evangélica de Ponce.
8:20 Presentación sintética de las ponencias.
8:50 Reunión por secciones para estudio de ponencias.
10:00 Estudio Bíblico por secciones: La Victoria que Vence.
Sección I.—Rdo. Virgilio González.
Sección II.—Rdo. Juan Orlandi Bairán.
Sección III.—Rdo. Abelardo M. Díaz Morales.
Sección IV.—Rdo. M. E. Martínez.
10:30 Reunión plenaria.
11:30 Mensaje de consagración. Prof. Clemente Manly Morton.
Clausura.

Sesión de la Tarde.

1:30 Meditación devocional. Dirige la Juventud Metodista.
1:50 Reunión plenaria.
3:50 Mensaje cantado. Coro de San Antonio, (Aguadilla).
4:20 Mensaje, En Marcha Victoriosa. Rdo. Juan Hernández Vallé.
4:40 Hora espiritual de clausura. Dirige la Juventud Bautista.
Clausura.

* * *

Presidentes Honorarios

Dr. Angel Archilla Cabrera. Profesor Florencio Sáez.

Secretario Organizador, Rdo. Oscar Rodríguez.

Consejero del Comité Organizador, Rdo. Domingo Marrero Navarro.

Comité Organizador

Rafael Cuna, Angel M. Mattos, Joaquín Sánchez, Gloria Silva, Ismael Castillo, Herminio Lugo, Rafael Boissén Pedro Cruz, Hipólito Marcano, Santiago Soto Fontánez.

Comité Local de Arreglos

Marcial Ufari, Inés Vélez, José D. Rodríguez, Tomás Rodríguez, Haydee Sosa, Carmen Solís, Radame Orlandi Salvador Vélez.

Capellanes del Congreso

Rdo. Abelardo M. Díaz Morales, Rdo. M. E. Martínez Rdo. Virgilio González y Rdo. Juan Orlandi Bairán.

Director de Canto, Rdo. Luis Angel Toro.

Organistas Oficiales, Sra. Trinita C. Montalvo, Srta Laura Fish.

SECCION POETICA

EL PORDIOSERO

"Así es el que hace para sí tesoros, y no es rico para con Dios."—Lucas 12:21.

Era de noche ¡Dios mío!
Caminaba un pordiosero
Por escabroso sendero,
Titiritando de frío.

En el cielo no había estrellas;
Muy fuerte el viento soplaba,
Y el anciano caminaba
Marcando apenas sus huellas.

Con su cítara en la mano
Y apoyado en un bastón,
Marchaba sin dirección
El pobre y mísero anciano.

En vano el viejo clamaba
Suplicando protección,
Y en fervorosa oración
A Jesucristo invocaba.

Mas a la sazón pasó
Un altivo caballero,
Y el infeliz pordiosero
De esta manera le habló:

"En nombre del Dios que adoro
Le ruego por pan y abrigo,
Que es el Cielo fiel testigo
De la caridad que imploro."

Y aquel hombre despiadado
No le brinda protección,
Porque está su corazón
A las súplicas cerrado.

Y en su soberbio alazán
Sigue tranquilo el camino,
Despreciando al peregrino
Que le pide albergue y pan.

Llega a su casa, y ufano
Va a echarse en lujosa cama,
Cuando siente que le llama
La voz débil de un anciano.

Pero se acuesta arrogante.
(El reloj toca las tres),
Y oye por segunda vez
La misma voz suplicante.

Y ya no pudo dormir
El caballero inhumano,
Porque siempre había de oír
La triste voz del anciano.

"En nombre del Dios que adoro
Le ruego por pan y abrigo,
Que es el Cielo fiel testigo
De la caridad que imploro."

Se levantó, y confiado
Fué en busca del peregrino,
Y lo halló muerto, acostado,
En la mitad del camino.

Fortunato Vizcarrondo.

* * *

PEDRO

Apóstol Pedro, pescador del lago,
Fuerte, impulsivo, diestro,
Insensible al halago,
Brazo derecho fuiste del Maestro.
No utilizabas medios exquisitos
Para conquistar los corazones.
Las palabras en tus labios eran gritos,
Y duras, siempre duras, tus razones.
Tu sinceridad, tu valentía,
Te hicieron orgulloso. Un día
El Maestro te dijo: "Antes que cante
El gallo, me negarás." El llanto
Vino a tus ojos abundante,
Llanto de soberbia y desencanto.
Mas le negaste
Cuando llegó el momento,
Y entonces lloraste
De arrepentimiento.

Juan B. Huyke.

* * *

¡SEÑOR!

Señor de los buenos, Señor de los tristes,
que por suave y bueno estás en la cruz.....
Tú, que por los hombres la sangre vertiste,
desciente a la tierra, derrama tu luz.....
No oirás a los hombres hablar de otra cosa
que de hambre y de guerra, de pólvora y gas.....
El odio se viste de frases hermosas.....
¡Y va, agazapada, la muerte detrás!

¡Señor! Por las almas de todos los hombres
que hallaron la muerte sin irla a buscar
y hoy duermen su sueño sin cruz y sin nombre,
en tanto que el hambre se ensaña en su hogar.....
¡Señor! Haz que cese la guerra maldita,
se abracen los hombres y no luchen más.....
Y haz, con tu divina piedad infinita,
de cada trinchera un templo de Paz.

Por las viejecitas que tiemblan de frío,
por los pobres niños que gimen de horror,
por los ambiciosos que en loco desvío
han dado al olvido la Fe y el Amor.....
Por todas las madres enfermas de ausencia
y por las privadas de todo sostén,
despierta a los hombres, alumbra conciencias.....,
y harás que se apaguen los odios..... Amén.

Venancio Juan Claso.

A LOS PRESIDENTES DE SOCIEDADES, CLASES Y FRATERNIDADES DE JOVENES EVANGELICOS DE PUERTO RICO

Carta abierta número 3.

10 de noviembre de 1940.

Amados hermanos:

Estamos a sólo doce días del gran Congreso de la Juventud Evangélica de Puerto Rico, para el cual se ha estado preparando la juventud y el pueblo evangélico en general. Tanto el Comité General como el Comité Local de arreglos han estado sumamente ocupados haciendo los arreglos finales para asegurar a los delegados una estada feliz y provechosa durante el Congreso. El respaldo y cooperación prestada por las iglesias del distrito de San Juan a los comités de arreglos es señal del interés que tienen porque el Congreso sea un éxito completo. Podemos adelantar que cada hogar evangélico de San Juan y sus pueblos cercanos estará abierto para recibir a los jóvenes que de la isla vengan a Santurce para participar en los trabajos del Congreso. Agradecemos tan espléndida demostración de buen espíritu de cooperación, que en manera efectiva beneficiará al Congreso.

Deseamos ofrecer a los jóvenes de toda la isla las últimas instrucciones, esperando que hayamos dado toda la información necesaria para evitar confusiones, y facilitar el progreso de las gestiones que se hacen para enviar delegaciones al Congreso, noviembre 22 y 23 en Santurce.

Sitio: El Congreso se celebrará en el templo de la Primera Iglesia Bautista de Santurce, situado en la calle Ernesto Cerra, número 29, parada 15. Será fácil hallar el templo, pues habrá una tela de aviso indicando el sitio. Todos los delegados deben dirigirse en seguida que lleguen al templo para matricularse y recibir instrucciones respecto al sitio donde serán hospedados.

Fecha: Es cosa ya sabida que el Congreso se celebra durante los días 22 y 23 de noviembre. Para más información deseamos decir que estos días siguen a la celebración del día de Acción de Gracias, que es el día 21. Son pues días de vacación y esto ayudará grandemente a los jóvenes escolares a asistir al Congreso sin perder clases.

Horario. Según lo indica el programa que aparece en esta edición de "Puerto Rico Evangélico," habrá una reunión Pre-Congreso con todos los presidentes de las sociedades de la isla, comenzando a las 10:00 a. m., del viernes 22. Consideramos esta reunión una de las más importantes, por lo que urgimos de todos los presidentes hagan un esfuerzo por estar allí a esa hora. Luego la inauguración oficial del Congreso será a las 2:00 p. m. del viernes 22 de noviembre, y terminará el sábado 23 a las 4:30 P. M. Cada hora del programa ofrece grandes experiencias para todos, lo que significa que cada delegado debe venir dispuesto a permanecer en las sesiones del Congreso con toda puntualidad hasta el fin del mismo.

Matrícula: La matrícula se efectuará tan pronto comiencen a llegar los delegados al templo. Es importante que tan pronto usted llegue, se presente a las oficinas de registro para identificarse y recibir su distintivo como delegado. La prontitud con que se haga esto ayudará mucho a poner en marcha el Congreso dentro del horario indicado en el programa. Cada minuto cuenta en los trabajos del Congreso, y usted ayudará mucho a sacar el mayor provecho del tiempo que allí estemos.

Delegaciones: Cada iglesia tendrá derecho a enviar de uno a cinco delegados. No importa que la juventud no esté organizada, lo que se desea es que la juventud de la iglesia esté representada en el Congreso en Santurce. Todos los jóvenes de una iglesia pueden asistir en calidad de visitantes, observadores o delegados fraternales, pero sólo podrá dársele asiento como delegados en propiedad al número ya mencionado por iglesias. Esta regla se hace necesaria para los fines de la organización de la asamblea constituyente del Congreso.

Cuota: Cada delegado al matricularse deberá pagar una cuota de veinticinco centavos, cantidad que cubrirá los gastos de insignia, programa, ponencias e himnario del Congreso.

Gastos: Además de la cuota de matrícula, cada delegado deberá venir preparado para atender a sus propios gastos personales. Se están haciendo los arreglos para que los gastos resulten lo más insignificante posible. El cálculo que podemos adelantar es de $1.25 por delegado, que cubre comidas y hospedaje. Creemos que esa cantidad es módica y que podrá conseguir cada delegado sin dificultad. Naturalmente, aquellos que tienen sitios donde hospedarse, lo harán por mucho menos.

Credencial. Se están supliendo pliegos de credencial a todas las iglesias para los fines de identificación de los delegados. Se hace necesario que la credencial venga firmada por el pastor, lo cual representa la sanción oficial de la iglesia. Es menester el pliego de credencial al ser matriculado.

Hacia Santurce. Sugerimos que cada delegación traiga una o más banderas cristianas, que es el emblema del Congreso. De venir los automóviles y guaguas luciendo la bandera cristiana, daremos una gran impresión al pueblo de Santurce y avisaremos a todo el país que la juventud cristiana está en marcha hacia el Congreso. Es-

(Sigue en la página 18, Col. 3.)

CONVOCATORIA

para la Séptima Asamblea Anual de las Iglesias Evangélicas de Puerto Rico

En cumplimiento a lo que dispone el artículo VII, inciso (3) del Reglamento de la Asociación de las Iglesias Evangélicas de Puerto Rico, por la presente convoco a todas las iglesias e instituciones afiliadas a la Asociación de las Iglesias Evangélicas de Puerto Rico para la SEPTIMA ASAMBLEA ANUAL de dicha Asociación, la que tendrá lugar en el Instituto Blanche Kellogg, Parada 22½, en Santurce, P. R., empezando a las 3:00 P. M. del día 19 de diciembre y terminando el día 21 del mismo mes, a mediodía.

Circunstancias especiales obligaron a la Junta Directiva a fijar la fecha indicada para la celebración de la Asamblea.

Estamos seguros de que este año todas las iglesias estarán debidamente representadas por medio de sus respectivos pastores y por un delegado laico de cada una de ellas.

Aprovéchese de la única oportunidad que se nos ofrece en el año para relacionarnos con representantes de las iglesias e instituciones evangélicas de toda la isla.

FLORENCIO SAEZ,

Secretario Ejecutivo, Asociación de Iglesias Evangélicas de Puerto Rico.

CULTURA ESPIRITUAL

EL PODER DE LA PACIENCIA

La paciencia es el guardián de la fe, el preservador de la paz, el alegrador del amor, el maestro de la humanidad.

La paciencia gobierna la carne, fortalece el espíritu, endulza el temperamento, cura la ira, extingue la envidia, subyuga el orgullo, refrena la lengua, restringe las manos, se enfrenta a la tentación, soporta la persecución y consume el martirio.

La paciencia produce unidad en la iglesia, lealtad en el estado y armonía en las familias y en las sociedades; conforta al pobre, modera al rico, nos hace humildes en la prosperidad, alegres en la adversidad, inmutables en la calumnia y el reproche; nos enseña a perdonar a los que nos han ofendido, y a ser los primeros en pedir perdón de aquellos a quienes hemos ofendido; se deleita en la fidelidad, e invita a los incrédulos, adorna a la mujer y mejora al hombre; es amada en el niño, alabada en el joven y admirada en el anciano; es hermosa en ambos sexos y en toda edad.

Contemplemos su apariencia y atavío; su aspecto es de calma y sereno como la faz del cielo, sin manchas por la sombra de una nube, ni arruga de disgusto o ira en su frente; sus ojos son como los de la paloma de la mansedumbre y sobre sus párpados se sienta la alegría y el gozo; su boca amorosamente está en silencio; su complexión es la de la inocencia y la seguridad; sacude la cabeza ante la adversidad y se ríe ante el escarnio, está vestida con los mantos de los mártires y en su mano sostiene un cetro en la forma de una cruz; ella gobierna no en los vientos y en las tempestades de las pasiones, mas su trono está en el corazón contrito y humilde, y su reino es el reino de los cielos.

Copiado.

AMEN

Tan acostumbrados estamos a la palabra "Amén," que muy poco pensamos en su significado, pero este es más complejo de lo que parece a primera vista. El que dice "Amén" implica cinco cosas:

Un énfasis. Verdaderamente esto es lo que quiero decir. Padre mío, sea como yo he pedido.

Una petición. Con todo mi ser lo quiero. Imperfecta como sea mi oración, Tú conoces mi corazón. Te suplico sea como lo he pedido.

Esperanza. Puede acontecer, hoy como en los siglos pasados, lo que pido. Espero que contestes esta mi oración.

Fe. Tú eres el Gobernador de toda la tierra, Justo y lleno de gracia; porque tuyo es el Reino y el poder. Como Tú puedes contestar esta mi oración, espero la respuesta ahora.

Una firma. Yo personalmente oro a Ti. Sello mi devoción a Ti y afirmo mi lealtad a tu Santa Voluntad. Así, deseo, pero hágase tu voluntad y no la mía.

La palabra "Amén" corona y sella nuestra oración, significando: "Así sea, Señor."

Dr. P. P. Faris.

¡NO LLEGA LA RESPUESTA!

"Una familia sueca recibió, como otras muchas, una pobre niña alemana, muy falta de carnes, de diez años de edad, al finalizar la guerra pasada. Al volver a su hogar, muchos meses después, iba lo mismo que otros muchos niños en condiciones semejantes, cambiada de tal modo que apenas podía reconocerse, de una niña pálida y flacucha en una jovencita rosada, rebosante de salud. Pareció que estaba íntimamente ligada a su hogar adoptivo, y muchas cartas se cruzaron entre ella y otra niña de la misma edad del hogar sueco.

"El otro día la niña del hogar sueco recibió una carta en la cual se apoyaba con la mayor satisfacción la acción del gobierno alemán, especialmente la que había sido dirigida contra los países escandinavos. La niña alemana explicaba que 'los débiles están expuestos a perecer delante de los fuertes.' La respuesta sueca fué: 'Mi querida Juga: Tú dices, "los débiles están expuestos a perecer delante de los fuertes." Parece, pues, muy extraño, que papá, mamá y los otros hogares no pensaban así cuando ellos te recibieron a ti pobre, débil y en desgracia. Tu fiel, Ana." ¡Todavía no llega la respuesta!" (Sydposten, Suecia.)

FECUNDO ESFUERZO

"Así que, hermanos míos amados, estad firmes y constantes, creciendo en la obra del Señor siempre, sabiendo que vuestro trabajo en el Señor no es vano." 1ª Corintios 15:58.

Mi esfuerzo espiritual no será inútil, pues no andaré en tinieblas, y podré, además, ser luz y orientación para los que andan por la misma vía cristiana.

Mis oraciones no serán en vano. Dios me ha pedido que "ore en todo tiempo, con toda deprecación y súplica en el Espíritu," insistentemente y por todos los santos. Por la oración se llevan a cabo más obras que lo que pensamos. Sí, Dios honra el santo anhelar de sus hijos. Por tanto, oraré y haré como dijo una misionera dominicana: "Cuando hayas orado mucho, ora más."

Mi sacrificio no será en vano. Sin abnegación no puede existir la vida cristiana. Uno de los elementos constitutivos de la vida espiritual es la negación de uno mismo. Tengo que admitir que se me exige algún sacrificio. De otra manera, ¿de qué sirve mi profesión? Y ¿qué puedo esperar de una obra que no me cueste lágrimas? No, mi sacrificio no será en vano. Y no sólo así, sino que es necesario.

Mi trabajo tampoco será en vano, pues me afano no sólo por triunfos efímeros, sino por una obra para la eternidad. "Todo lo que el hombre sembrare, éso cosechará." Esta obra espiritual recibirá la bendición de Dios, y no será inútil. Oraré, pues, y me sacrificaré y trabajaré con todas mis fuerzas y en todo tiempo, en la seguridad de que el Señor dará el crecimiento anhelado.

J. Espada Marrero.

EL HOGAR CRISTIANO

El matrimonio, su base.
La madre, su centro.
El padre, su sostén.
Los niños, su gloria.
El culto en el hogar, su inspiración.
La Hora Quieta, por la mañana, su alma.
La Biblia, su código.
La oración, su ambiente.
La escuela, su complemento.
La Iglesia, su extensión.
El cielo, su destino.
Cristo, su huésped celestial.
Dios, siempre presente.
El Espíritu Santo, su luz.

A. M. Allan.

MISCELANEAS

AVISO IMPORTANTE

a todos los Ministros de las Iglesias Discípulos de Cristo en Puerto Rico, y a la Iglesia Evangélica Puertorriqueña en general invitamos a la inauguración de nuestro templo el día 14 de noviembre de 1940.

Hermanos:

Durante largos años la Iglesia Evangélica de Ciales había soñado con tener un templo adecuado en el cual poder celebrar sus reuniones. Finalmente en el año 1940 se hicieron reales los deseos de nuestra Iglesia.

A principios de abril del año en curso empezamos a destruír la vieja casa donde por muchos años celebramos nuestros servicios. En mayo empezábamos a echar las primeras piedras y los primeros baldes de concreto. Desde octubre todo viajero que viene a Ciales puede ver frente a nuestra plaza de recreo un templo majestuoso que se levanta para la gloria de Dios.

A la inauguración de este templo invitamos a todo el pueblo cristiano de Puerto Rico, y al pueblo de Ciales en especial, para quien ha sido construído en particular esta Casa de Dios. Esperamos tener para todos una tarde y una noche felices en la cual todos puedan llevar gratos recuerdos.

El programa de dedicación dará comienzo el jueves día 14 de noviembre a las 7 de la noche. Tomarán parte en dicho programa representaciones de distintas iglesias. Contamos con la presencia de muchos hermanos en este acto trascendental para la historia de la Iglesia Evangélica en Puerto Rico.

Rafael Ocasio Rivera.
Ministro.

LAS DAMAS DEL OESTE EN ACCION

Visita a Sabana Grande

La Asociación Insular de Damas del Presbiterio de Puerto Rico, bajo la hábil dirección de su entusiasta Presidenta, Sra. Emily Dixon de Ruiz, está llevando a cabo una serie de visitas a las distintas sociedades que componen la Asociación con el fin de estrechar más los lazos de amor cristiano entre las distintas sociedades.

En la noche del 21 de octubre nuestra sociedad de damas recibió la agradable visita de la sociedad "Servidoras de Cristo," de la Marina de Mayagüez. Una nutrida representación invadió nuestro templo esa noche.

Estas hermanas traían un mensaje para nosotras. Su programa, muy variado por cierto, fué inspirador. Un grupo de damas nos habló acerca de "Nuestras Mujeres de la Biblia," poniendo muy en alto la misión de la mujer.

El coro de la Marina nos deleitó con varios himnos especiales. La Sra. E. Dixon de Ruiz tuvo palabras muy fraternales para la congregación; su interés por el éxito de cada sociedad local es grande e invita su más decidida cooperación para el éxito de la Asociación.

Nuestra presidenta, la Srta. Isabel Irizarry, saludó a nombre de nuestra sociedad y la iglesia a nuestros huéspedes de la noche, y además informó que oportunamente nuestra sociedad visitaría la sociedad de la Marina.

Un poco avanzada la hora (10:30 P. M.), en la casa pastoral se sirvieron dulces y helados a la concurrencia. El coro de la Marina nos volvió a deleitar con otra preciosa selección musical. Dentro del mayor entusiasmo y alegría terminó nuestra reunión.

Dunia Nazario Rodríguez.

DIA DE REUNION

en la Iglesia Metodista de Central Aguirre.

Con enorme entusiasmo celebramos nuestro glorioso Día de Reunión, el domingo 6 de octubre pasado.

Temprano, en la madrugada, cuarenta y ocho fieles nos congregamos en el templo para adorar al Señor y recibir el sacramento de la Santísima Comunión, solemnemente administrado por los Rdos. presbíteros Benjamín Santana, nuestro pastor, y el Rdo. José Seguí, de Maunabo. Este último nos predicó un mensaje edificador.

A las 9:00 regresamos para participar del servicio de consagración que fué dirigido por el superintendente de la escuela bíblica, hermano José R. Suárez. El pastor presentó a los oradores sagrados: el Dr. Wellman, que habló a los escuchas sobre los ideales y virtudes del escutismo, y el reverendo Domingo Marrero Navarro, que nos presentó con gran elocuencia y ardor el mensaje de la ocasión. Luego el momento tan esperado de las grandes sorpresas. Nos habíamos trazado un blanco de $200 pro-mobiliario nuevo para nuestro templo. La sorpresa fué grata cuando el secretario anunció que las ofrendas habían alcanzado a la suma de $400, cantidad que luego aumentó, con ofrendas posteriores, hasta $434. Terminamos con un solemne acto de consagración, preparado y dirigido por nuestro pastor, el Rdo. Benjamín Santana. Tenemos que hacer público reconocimiento y felicitar sinceramente al pueblo y a la iglesia en general, pero muy especialmente al grupo formidable de hermanos que formaron el liderato de esta triunfante campaña. En primer lugar, mencionamos a nuestro pastor que organizó, planeó y dirigió con éxito toda la campaña evangelística y financiera; el hermano José Delpín que fué, ha sido y será siempre "alma y nervio" de todos los movimientos de esta índole, y que en esta ocasión colectó, él solo, más de $80; el hermano Cruz Sánchez, que sirvió, como siempre, a manera de lider "at large" cumpliendo su propia responsabilidad como lider de la clase de señoras y ayudando en todo a las otras clases; el hermano Eugenio Fernández, agresivo pagador en las colonias donde Nellie King, Leida Fernández y el pastor "le sacaban" las monedas a los obreros; los hermanos Tomás Carrasquillo, José R. Suárez, Josué Santiago, Ricardo Menar, Jenaro Vázquez, y otros que se hicieron diestros en el "tiro al blanco" de sobrecitos; las hermanas Teresa de Santana y Julita de Santiago que manejaron con destreza el plan de cartas; la sociedad de señoras que bajo el liderato de la hermana Carmen Orlandi vendió calendarios, pasteles, carne y refrescos; el Rdo. Justo P. Santana que ayudó en todo sentido, y otros hermanos que cooperaron con entusiasmo y fervor. Merece mención especial el hecho de que las familias Delpín, Maldonado y Suárez constearon con esfuerzos sacrificiales, escaños a un costo de $25 cada uno.

No podemos cerrar esta nota sin antes hacer una breve reseña de la preparación espiritual que precedió a nuestro gran Día de Reunión. Durante los meses de julio y agosto tuvimos el ejercicio espiritual de las nueve oraciones, bajo los auspicios del Círculo de Oración. Todos los domingos, a las 5:00 a. m., tuvimos ayuno sacrificial de sueño y oración intensa, bajo la dirección también del círculo de oración.

Todos los miércoles y jueves tuvimos actos culturales, y los lunes, mar-

tes y viernes, servicios evangelísticos en Aguirre, Hacienda Vieja, Coquí y Jobos. En estos servicios nos ayudaron los hermanos Julio Rodríguez y Martínez Chapel, de San Juan; Manuel Vélez, de Salinas; Rdo. Andrés Martínez, de Guayama; los Rdos. Santana y los hermanos exhortadores de Aguirre. El jueves, 2 de octubre, fué noche de gloria. Ante una concurrencia de 400 personas y en el teatro de Aguirre, el Dr. Angel Archilla Cabrera pronunció un electrificante discurso-sermón que arrancó del público prolongados aplausos. En esa noche nos visitaron también hermanos de Salinas, Jobos y Guayama, y los reverendos Aquino Ojeda, Gonzalo Nuin, Juan Romero y Andrés Martínez. En la noche del 3 de octubre nos visitó el Lcdo. R. V. Pérez-Marchand con su distinguida familia. Este eminente letrado nos habló acerca de "La Psicología de la Guerra Europea." Terminada la campaña, tuvimos el lunes 7 un acto de acción de gracias al Señor por el triunfo logrado, y varios hermanos contaron sus experiencias e incidentes de la campaña. El martes 8 tuvimos un acto social en homenaje a todos. Deseamos advertir que cada clase de la escuela dominical fué responsable de las actividades de cada semana de la campaña. Todas sobrepasaron sus respectivos ideales.

Terminamos repitiendo las gracias a todas las personas mencionadas arriba en esta crónica; a las comisiones de arreglo del teatro y templo integradas por Mercedes Fernández, Nellie King, Julio Febus, Conchita Carrasquillo, Laura de R. Suárez, Aurea Fernández y Miguel Santiago; a Mr. L. O'Neill, del hotel; a la Junta de Misiones que nos ayudará bien; a la Iglesia, al pueblo y a nuestro buen Padre celestial. Gloria a El.

Cronista.

CONVENCION DE ESCUELAS

Bíblicas Presbiterianas.

En la ciudad de Mayagüez se llevó a efecto la décimotercera Asamblea de la Asociación de Escuelas Bíblicas del Presbiterio de Puerto Rico, en la Iglesia Presbiteriana de la Marina, el día doce de octubre.

A las nueve de la mañana dió comienzo la reunión con un servicio de adoración a cargo del Rdo. Pedro Roura, capellán de la asamblea. Acto seguido se procedió a la organización de la asamblea.

El presidente, Sr. José R. López, presentó su informe a la asamblea, bosquejando el trabajo realizado, las investigaciones hechas, etc. La asamblea, en pie, aclamó al presidente por tan buen informe.

El Rdo. Juan Bidot dictó una conferencia titulada: "Organización y Ad- la discusión de la organización y me- Presentó muy buenas sugerencias y detalles del movimiento educacional cristiano bajo sus distintas bases filosóficas.

Después la asamblea se dividió en dos grupos: uno que pasó a discutir el tema "Problemas de Administración y organización de las Escuelas Bíblicas en Puerto Rico" dirigido hábilmente por el Rdo. Santiago Cabrera, y otro que participó de un acto social ofrecido por la "Marina Neighborhood House." El primer grupo estaba formado por los pastores, superintendentes y oficiales, mientras que el otro lo componían los demás delegados.

A las doce y media fué el almuerzo fraternal, y a la una reanudó sus actividades la asamblea.

Hubo un nuevo servicio devocional por el Rdo. Pedro Roura.

Luego se efectuó un Instituto de Clases Modelos. Los delegados se dividieron en grupos para observar las clases demostrativas y participar en la discusión de la organización y metodología, según se demostró en los siguientes departamentos:

1. Principiantes. Sra. Pérez, maestra; Sra. Esperanza Torres, directora de discusión.
2. Primarios. Srta. Irizarri, maestra. Sra. Ruiz, directora de discusión.
3. Juveniles. Srta. Isabel del Valle, maestra. Srta. Teresa González, directora de discusión.
4. Intermedios. Rdo. Cassasú, maestro; Lcdo. Cardona, director de discusión.
5. Jóvenes. Rdo. Ruiz, maestro; Dr. Vélez, director de discusión.

Esto fué, según opinión general, lo más interesante y provechoso de la asamblea.

Luego se procedió a la reunión de negocios que resultó muy animada. Fué reelecto en la presidencia el Sr. José R. López, por unanimidad, por el buen trabajo realizado y su marcado interés en el desarrollo de la Escuela Bíblica. La nueva directiva fué consagrada por el Rdo. Roura e instalada por el Rdo. Santiago Cabrera.

Leiqueze Zevavla.
Cronista.

CARTA AL DR. DRURY

Complaciendo al estimado hermano Sr. Enrique Espinosa, presidente de la Asociación Caballeros Evangélicos de Puerto Rico, damos publicidad a la siguiente carta:

San Juan, Octubre 22, 1940.

Apreciado Mr. Drury:

En reunión de la Directiva de la Asociación Caballeros Evangélicos de Puerto Rico, celebrada el domingo 22 de septiembre, fué acuerdo unánime escribir a usted esta carta expresándole el aprecio de esta Asociación por la cooperación sincera y continua que a la misma prestara desde su fundación.

Es nuestro deseo y ruego que en su futuro cargo tenga el más lisonjero éxito y que la bendición del Señor lo acompañe siempre.

Queremos, además, expresarle nuestra profunda pena por su partida de Puerto Rico después de treinta y nueve años de convivencia con nosotros, dedicando todo su tiempo a la Obra en general a la que vinculó su vida y habiéndose identificado a nuestro anhelo y aspiraciones.

De usted, con el testimonio de nuestro más sincero afecto,

Asociación Caballeros Evangélicos de Puerto Rico.
E. Espinosa, Presidente.

NOTAS DE LA TERCERA

Iglesia Bautista de Nueva York.

Visita. Procedente del Seminario Hispano-Americano de California, donde cursa estudios avanzados, estuvo de temporada entre nosotros el hermano Raimundo Almogueras, miembro fundador de esta iglesia. Nos hemos gozado mucho durante su estadía aquí, y queremos hacer especial mención a los servicios especiales en los cuales nos predicara, trayéndonos mensajes de gran interés y enseñanzas para todos. Después de estar entre nosotros por tres semanas, al despedirse, la iglesia se reunió en una reunión fraternal para demostrarle su aprecio y reconocimiento por sus virtudes espirituales. La Unión Bautista de Jóvenes, al despedir a este amado hermano que regresa a terminar su carrera teológica, quiere hacer llegar hasta él sus muchos deseos y ricas bendiciones del Señor.

Nupciales. Se unieron en santo matrimonio la distinguida Srta. Rosa J. González y el joven Lucergio Vélez, ambos de nuestra iglesia, la noche del 4 de octubre. Los testigos fueron los esposos Angel y Regina Rivera, miembros de nuestra iglesia. La ceremonia fué efectuada por nuestro pastor, el Rdo. Arturo C. López. A dichos jóvenes les deseamos que el Señor les bendiga grandemente. Después de la ceremonia, se llevó a cabo un servicio social donde pasamos un rato muy alegre en la más completa armonía.

Necrología. Después de una corta enfermedad partió para estar con el Señor, el día 10 de octubre, el amigo Félix Pérez, amado esposo de nuestra hermana doña Tomasita Pérez. El

(Sigue en la página 17, Col. 3.)

NOTICIAS DE LAS IGLESIAS

IGLESIA EVANGELICA UNIDA DE PUERTO RICO

LAS PIEDRAS

Día de la Iglesia.—Después de dos semanas de campaña procedimos a la celebración del Día de la Iglesia, el 12 de octubre. Durante la primera semana de campaña tuvimos la cooperación del Dr. C. I. Mohler, quien nos trajo un importante estudio bíblico acerca de la oración. En la próxima semana tuvimos el privilegio de oír el mensaje de labios del Rdo. Vicente Vázquez, de la Iglesia Bautista de San Lorenzo, y del Rdo. Carlos Pilar González, de la Iglesia Evangélica Unida de Humacao. También tuvimos la cooperación del muy amado hermano José B. Buxó, maestro de escuelas públicas de este pueblo y miembro de nuestra iglesia.

Para terminar la campaña, tuvimos la celebración del Día de la Iglesia. Desde la mañana que tuvimos un servicio matutino dirigido por el hermano Tomás Cintrón hasta la noche, todo fué un éxito, a pesar de llover por la tarde.

Durante el día tuvimos la cooperación de los siguientes ministros: Rdo. Dr. C. I. Mohler, Rdo. Narciso Solero, Rdo. Plácido Vázquez, Rdo. Diego García, Rdo. Carlos Pilar González, y el hermano Gilberto Robles.

Por la noche celebramos un mitin evangelístico frente a nuestro templo, siendo el orador de la ocasión el Dr. Francisco Rodríguez, de Río Piedras, quien vino acompañado de un grupo de jóvenes de su iglesia. También tuvimos la cooperación de los coros y pastores de las iglesias de Yabucoa y Humacao.

Para todos los ministros pastores y hermanos que cooperaron con nosotros durante la campaña y en el día de la Iglesia, deseamos ricas bendiciones del Señor, a la vez que les expresamos nuestro más profundo agradecimiento.

No queremos terminar sin antes dar nuestras más expresivas gracias a todos los amigos y al cuerpo de la policía dirigido en este pueblo por el Sargento Benigno Soto, por la cooperación prestada durante el mitin.

Feliciana Soto.

PONCE

Calle Marina: Aunque hacía varios meses que no aparecía ninguna noticia de nuestra iglesia, no significaba esto que estuviéramos inactivos y cruzados de brazos. No, muy al contrario, los últimos meses han sido ricos en actividades, y a éstas todos nuestros miembros se han dedicado con verdadero ardor y entusiasmo.

He aquí algunos de los últimos acontecimientos en nuestra iglesia:

Nuevo Pastor.—En el mes de agosto llegó a nuestra iglesia para dirigir los destinos espirituales de la misma, nuestro querido ex-pastor Rdo. M. E. Martínez, quien viene con nuevos bríos a continuar la labor que empezara varios años ha.

Partida de los Esposos Drury.—Fué con verdadera pena que nuestra iglesia vió partir de nuestro lado a los queridos esposos Drury, quienes después de haber servido por cerca de 40 años en la Viña del Señor en nuestra bella Borinquen, partieron para su país nativo, los Estados Unidos de América. Que el Señor cuide a estos queridos hermanos, son nuestros más fervientes deseos.

Enfermo.—Desde hace varias semanas ha guardado cama, debido a una operación de apendicitis a que fué sometido hace poco, nuestro querido hermano Ernesto Rodríguez. Después de haber pasado varios días en que su fe en el Señor ha sido puesta a prueba, vemos que este estimado hermano está en el camino de recuperar su salud completamente. Es por esto que damos nuestras más sinceras gracias al Padre que todo lo puede, y esperamos muy pronto ver nuevamente entre nosotros al dinámico Ernesto.

Van al Campamento.—Los hermanos Paquito Ortiz, Héctor Noriega, Rafael Rivera, Pepito Natal, Figueroa y otros de nuestros jóvenes, fueron despedidos con una fraternal reunión en nuestro Salón Social, al partir estos hermanos a tener su año de entrenamiento militar como guardias nacionales. Que ellos nunca olviden al joven eterno, Jesús, y que le imiten en todo, son nuestros deseos.

Campaña.—Nuestra iglesia desarrolló una muy activa campaña, celebrando servicios especiales a cargo de las damas y caballeros, servicios en los hogares, y en Machuelo y Morel Campos, despertando esta campaña verdadero interés entre toda nuestra congregación. El punto culminante de esta campaña fué la celebración del Domingo de Reunión, cuando tuvimos en nuestras Escuelas Bíblicas unos 400 de asistencia, y por la noche celebramos la Santa Cena y recibieron las aguas bautismales 5 miembros nuevos. Gloria sean dadas a Dios por nuestro éxito.

Servicios de Consagración.—Durante los lunes 14 y 21 de octubre celebramos servicios de consagración en los hogares de las hermanas Meléndez y doña Justina de Crespo. El primer servicio fué para consagrar el nuevo hogar de la familia Meléndez, y el segundo fué a la vez que, para consagrar el hogar de nuestra hermana doña Justina, celebrar el onomástico de ella. Que el Señor sea el huésped invisible en estos consagrados hogares.

Necrología.—Es con verdadera pena que anunciamos la partida para las mansiones celestiales de nuestra querida hermana Magdalena Freyre. Fué después de dolorosa enfermedad que el Señor llamó a descansar en su seno a esta buena hermana. Que el Señor dé el consuelo a sus atribulados familiares.

Israel Bracer.

CAMPO BAUTISTA

CAGUAS

Vistas Interesantes.—Debido a la exquisita cortesía del Rdo. Clemente M. Morton, del Seminario Evangélico, una numerosa concurrencia de hermanos y visitantes tuvieron la oportunidad de gozarse durante la exhibición de una serie de vistas tomadas por el Sr. Morton para demostrar el progreso del evangelio en Puerto Rico y las grandes bellezas naturales que adornan nuestra isla.

El Coro en Toíta.—Pagando una deuda de amor a la Iglesia Bautista de Toíta, Cayey, nuestro coro presentó un elocuente mensaje a aquellos hermanos por medio de cantos magistralmente cantados y escuchados con deleite por la congregación que llenaba el templo. Esta visita de buena voluntad se llevó a cabo el 11 de octubre.

Rdo. Pedro Conde.—Nuestro querido pastor anterior nos predicó un interesante sermón relacionado con el pueblo de Israel la noche del 6 de octubre. Durante sus cortas vacaciones, visitó algunos servicios en el templo y a muchos hermanos en sus casas. Esta iglesia ora sin cesar por el hermano Conde, quien nuevamente se halla en La Habana reanudando sus estudios de medicina.

Nacimiento.—El once de octubre nació el primogénito de nuestros hermanos Ruperto Velázquez y Cecilia Rosario, quien responde al nombre de Jo-

sé Enrique. Felicitamos cordialmente a los padres.

En el Manicomio.—Hace poco ha sido recluída en el Manicomio Insular la hermana Juana Rivera, esposa del Sr. Blas Díaz. La iglesia ora por ella.

Nupcias.—Nuestro muy estimado hermano Natalio Cruz contrajo matrimonio con la Srta. Edelmira Vergara el 2 de septiembre, habiendo establecido su residencia en esta ciudad. Deseamos que el Señor les bendiga grandemente en su vida matrimonial.

Don Marcelino Coris.—Este conocido hijo de Caguas falleció en su residencia después de una larga y penosísima enfermedad, en la madrugada del 20 de octubre, habiéndose celebrado el entierro la tarde del mismo día. En la casa mortuoria celebrose un solemne servicio religioso en el cual tomaron parte nuestro pastor y el Rdo. Francisco Colón Brunet. A la entrada del cementerio varios distinguidos caballeros representando importantes instituciones despidieron el duelo a nombre de las mismas. Expresamos nuestra sentida condolencia a todos sus parientes, especialmente a nuestra distinguida hermana en la fe e hija de esta iglesia, Sra. Trinidad Coris de Montalvo.

Inesperada visita.—De tal puede calificarse la que nos hiciera el Rdo. Erasmo Bernier, quien tuvo a su cargo el llamamiento después del sermón predicado la noche del 20 de octubre, habiendo respondido al mismo la señorita Paula Rodríguez y la Sra. Librada Jordán. Agradecemos a este prominente ministro y fervoroso evangelista su presencia y sus palabras, las cuales nos inspiraron grandemente.

Providencia Rodríguez.
Corresponsal.

GURABO

El domingo 20 de octubre se reunieron en esta iglesia las sociedades de este distrito con el propósito de discutir varios problemas que surgen en relación con la vida de cada joven en la iglesia a que pertenece. Nuestro muy consagrado joven Ismael Ferrer, presidente de esta organización, presentó las distintas sociedades y el trabajo que éstas estaban haciendo por el bienestar de su pueblo.

Discutimos en mesa redonda los muchos problemas que surgen como consecuencia de la falta de un lider orientador que dirija al mundo. También el Rdo. Oscar Rodríguez nos explicó detalladamente los motivos por los cuales cada sociedad de jóvenes tenía que prepararse para discutir sus problemas en el Congreso. Gutiérrez Alvarez, secretario de esta Unión, instruyó a todos para que interesaran más a sus sociedades en el éxito de este Congreso, que sin duda hará historia en la obra del Cristianismo en nuestro pueblo.

Jóvenes, oremos todos por el Congreso de Santurce.

Gabriel Gómez.

CAMPO METODISTA

CENTRAL AGUIRRE

Nacimiento en Ponce.—El 31 de agosto pasado en el Hospital San Lucas de Ponce, vino al mundo con toda felicidad la segunda heredera de los esposos Federico Egea y Hortensia Martínez, de la Iglesia Metodista de Ponce. Mirta Ruth, que así se llama la recién llegada al mundo, ha traído al hogar muchas felicitaciones y alegrías.

Felicitamos sinceramente a los esposos Egea-Martínez, a los abuelos maternos y paternos y a todos los familiares de la niñita Mirta Ruth Pedimos al Señor sus más ricas y abundantes bendiciones para Mirta y para sus padres también.

Rdo. Benjamín Santana.

ARECIBO

En la noche del 4 de octubre se reunió la sociedad de damas con la sociedad de caballeros "Patriarcas del Templo" para llevar a cabo un acto de carácter cultural, en el cual dictaría una conferencia el Lcdo. José Villalba, ex-patriado español.

Nuestro templo estaba lleno, y si no hubiera sido por la lluvia, hubiésemos tenido una concurrencia más numerosa.

Es el Lcdo. Villalba uno de los refugiados españoles que, en compañía de su esposa, arribó a nuestras playas.

Al llegar a esta ciudad conocieron a un hombre de gran corazón, el Sr. don Pedro Orpi, español como ellos, quien con sumo placer los albergó en su hotel donde han pasado días de solaz.

Nos visitaron en la noche en que dictara la conferencia el Lcdo. Villalba, algunos españoles que por muchos años han convivido en esta Villa de Pachín, tales como el Sr. Orpi, el Sr. Félix Rozas, Sr. Amelio Cortés, Sr. Pérez, y otros cuyos nombres lamentamos no recordar.

El tema de la conferencia fué: "La Situación Religiosa de España, antes y después de la Guerra Civil." Fué esta de tanta importancia, que nos hubiera gustado seguir escuchando la autorizada palabra del Lcdo. Villalba.

Nuestra Iglesia se sintió muy contenta al poder tener en su seno, aunque por algunos momentos solamente, a tan distinguidos visitantes, y con sinceridad decimos que nos agradaría que volvieran a visitarnos.

La Sociedad de Damas quiere expresar las gracias mediante estas líneas a todos los que de alguna manera cooperaron al lucimiento del acto.

Consuelo Cordero.
Sec. Corresp.

DISCIPULOS DE CRISTO

VEGA ALTA

Espinosa: En estos últimos días el Señor nos ha bendecido grandemente. Hemos llevado a efecto dos campañas que han resultado muy efectivas. Una con nuestro buen hermano Rdo. Mateo Cruz, que duró una semana, y otra con el hermano F. Cabrera. Ambas han tenido la aprobación del cielo, pues almas han venido confesando sus pecados y la iglesia en general se ha robustecido espiritualmente.

Ultimamente, y respondiendo a un llamamiento de nuestro amado hermano Agapito Bermúdez, se formó el coro compuesto por los siguientes hermanos y hermanas: Sra. Juana Santana (nuestra misionera), Clotilde Pabón de Concepción, Haydeé Morales, Aurora Santana, Haydeé Claudio, Carmen V. Santana, Ignacia Santana, Victoria Rivera, Carmela Marzán, Carmen Ortiz, Dominga Claudio, Félix Santana, Juan Nieves, Natalio Báez, Flor Santana, Remigio Santana, Félix Rivera, y Agapito Bermúdez. Todos están entusiasmados y contentos. Pronto tendrán su uniforme, y harán algunas visitas a las congregaciones vecinas.

¡Dios les bendiga en su sagrado ministerio de rendir sacrificios de alabanza al que sólo es digno de ellos!

Julio R. Rivera.

TODOS AL CONGRESO DE LA JUVENTUD EVANGELICA EN SANTURCE

NOTAS DE LA TERCERA.....

(Viene de la página 15.)

señor Pérez, quien había hecho pública profesión de fe varios meses antes, pudo, a pesar de su enfermedad, ser fiel hasta sus últimos momentos. Nuestro pastor, que le acompañó a un hospital, pudo oír estas palabras: "Señor, ten misericordia de mí." Su esposa, fiel hermana, dió testimonio de su conformidad en acatar la voluntad del Señor, sabiendo que su esposo se halla ahora en la presencia de Aquel que dijo: "Bienaventurados los que duermen en el Señor."

Sra. Modesta Vázquez.
Sec. Corresp.

SECCION "ADELANTE"

A cargo de Gilberto Robles

Tema: El Cristianismo bajo Fuego.
1ª Pedro 4:12-19.

Lunes. La persecución es anunciada. Mateo 10:16-22.

Martes. La persecución como una bendición. Actos 8:1-4.

Miércoles. Comisión y confirmación. Marcos 16:15-20.

Jueves. La Presencia Consoladora. Juan 16:29-33.

Viernes. Predicción y promesa. Revelación 2:8-11.

ABRIENDO SURCOS

En una hora de gran tensión política, un joven cristiano de Travancore, India, estaba hablando de la necesidad que el mundo de hoy tenía de poseer en su seno cristianos de probada fe. Refiriéndose a su hermana, él dijo: "Yo temo porque ella es una cristiana débil. Ha tenido tres buenas oportunidades para ir a la cárcel por el sencillo delito de mantener firmemente sus convicciones, y sin embargo, no las ha aprovechado."

¿Y qué de nosotros los que vivimos en estas tierras? ¿Tendremos valor para mantener nuestras convicciones? ¿Estaremos prestos a sufrir porque Cristo sea exaltado y la iglesia fortalecida?

A continuación aparecen algunos incidentes tomados de "Comrades Around the World" por el Dr. S. Franklin Mack:

1. Se informa que unos quince centenares de pastores alemanes están en los campos de concentración, sencillamente porque se han negado a someterse a la presión gubernamental.

2. Recientemente se ha informado que Kagawa, el gran lider cristiano del imperio del sol naciente, ha sido arrojado a la cárcel por los militares japoneses. Se le ha acusado de haber violado el código militar.

3. Cerca de dos mil años han transcurrido desde que los cristianos se daban cita en las catacumbas para rendirle culto al Señor. Y ahora, que el cristianismo está a la defensiva y luchando tenazmente por sobrevivir a las angustias de esta hora, parece que los sitios ocultos están otra vez a la vista.

Quizás alguien podría pensar que la iglesia será borrada de nuestro "mapa mundi." Pero, la iglesia de Dios—la militante y gloriosa—no puede ser borrada. Borrados serán los hipócritas que haya en ella, y todos aquellos que temen tomar su cruz. Puede que los templos y los colegios nuestros sean borrados, pero quedará indeleble e imborrable la fe de Cristo en el alma de unos cuantos. Y contra esa iglesia que erige templos en los cuerpos de cada uno, el infierno no podrá prevalecer.

Tema: El Costo de la Paz.
Mateo 26:51-56.

LECTURAS DIARIAS

Lunes. Paz tras la oración. 1ª Samuel 7:7-14.

Martes. La paz y la confianza. Isa. 26:1-7.

Miércoles. Los pacificadores y la persecución. Mateo 5:9-12.

Jueves. Libertad, ley y amor. Gálatas 5:13-16.

Viernes. Practica la paz. 1ª Tesalonicenses 5:5-15.

ABRIENDO SURCOS

La historia nos dice que los cristianos que establecieron la iglesia del primer siglo, no tenían en su programa lugar para la guerra. Ellos creían que Jesús repudiaba toda clase de guerras. De ahí que muchos respondiesen a los oficiales romanos de este modo: "Yo soy un cristiano y, por lo tanto, no puedo ser un guerrero."

Los datos demuestran que por espacio de 150 años los cristianos no eran soldados ni los soldados eran cristianos. También los datos demuestran que los convertidos a la fe cristiana abandonaban inmediatamente el servicio militar. De que los cristianos actuaban así por miedo o cobardía, queda lisamente negado por el hecho de que ellos padecieron indecibles afrentas, y hasta muchos se ciñeron la corona de mártires. Marcelo, un centurión, al hacerse cristiano, renunció el servicio de las armas por servir a su Maestro. Por ello fué encarcelado y ejecutado.

Los principios de paz y amor caracterizaron la vida de los primeros cristianos. Luego la iglesia empezó a contemporizar y a entrar en componendas con el imperio, dando lugar a que muchos cristianos se inmiscuyeran en las actividades militares.

Hoy estamos en un momento crucial. Vuelve la paz a cotizarse a un precio muy alto. Por los mundos de la auténtica fe cristiana hay una creciente demanda de paz. Pero los mercados están abarrotados de guerra. Por doquiera se alza tronante el grito de ¡Guerra!

Una vez más nos volvemos hacia Jesús. El tiene una paz que el mundo no puede ofrecer. Quizás alguien pueda pensar que la causa de la paz está perdida. Personalmente, yo no lo creo así. Pero, ¿cómo es posible que un cristiano sea pacificador en un mundo como éste?—objetará alguien. Bueno, usted se encargará de contestar esa pregunta-objeción, conforme se lo dicte su conciencia religiosa. Pero hay una verdad contundente. Todos hemos pecado. Todos los pueblos han ofendido al Creador del Universo. Y la paga del pecado es la muerte. Si usted quiere seguir pecando, morirá irremisiblemente. Y los pueblos que hagan así, otro tanto les ocurrirá.

¿ESTA USTED PREPARADO PARA ASISTIR AL CONGRESO DE LA JUVENTUD EVANGELICA?

A LOS PRESIDENTES.....
(Viene de la página 12.)

to es importante.

Creemos haber ofrecido la información necesaria para que no haya dificultad alguna en el envío de delegaciones al Congreso. Invitamos a todos a volver a leer nuestra primera y segunda carta que aparecieron en los números de septiembre 25 y octubre 25, respectivamente, de este periódico.

Nos resta advertir que nos aguarda una gran bendición en Santurce. Que de la misma manera como los ojos de la juventud están puestos en Santurce, así también se haga acto de presencia para recibir la bendición plena de este movimiento. Que vayamos a Santurce con el corazón abierto y el espíritu listo a ser lleno del Señor. Que vayamos con la mejor disposición para cooperar en todo a la gloria del Señor durante los trabajos del Congreso, y listos para salir de allí en marcha victoriosa de tal manera que el lema del congreso, CHRISTUS VICTOR, sea en todos una relidad hecha carne y vida.

De ustedes hasta Santurce,

Atentamente,

Oscar Rodríguez.

Sec. Org. del Congreso de la Juventud.

Apartado W, Cayey, P. R.

ESCUELA BIBLICA

A cargo de M. A. Pellicier, B.A.

Lección Bíblica: 17 de Nov. de 1940.

Tema: Vida y Salud, Actitud Cristiana.

Tiempo: Año 28, después de Cristo.

Lugares: Capernaum y Naín.

Texto Aúreo: "Yo he venido para que tengáis vida, y para que la tengáis en abundancia." Juan 10:10.

Material Bíblico: Capítulo VII de Lucas, especialmente 2-15.

INTRODUCCION

La lección presenta la actitud de Jesús hacia la vida física. Jesús no tiene una actitud de asceta. No hay castigo del cuerpo, pues este es "el templo del espíritu." El templo del espíritu ha de ser conservado en honor. La salvación indica la armonía de las fuerzas físicas y espirituales. El concepto escritural de la salvación es salud. La salud del cuerpo es esencial para la salud espiritual.

EXPLICACION

La fe del Centurión. La biografía del centurión puede condensarse en estas palabras: "Porque es digno de concederle esto; que ama nuestra nación y él nos edificó una sinagoga." El centurión demuestra actitud de humildad. Viene el centurión a contemplar la grandeza divina de Cristo. El centurión tuvo autoridad sobre sus soldados pero no tenía autoridad para sanar enfermos.

"Mas di la palabra y mi siervo será sano." Sólo la palabra podía sanar. La fe sana a distancia. La fe del centurión demuestra una fe viva. Es la fe que se manifiesta sin contemplar las evidencias. El centurión sabía que el siervo recibiría la salud, aunque la salud todavía no se había manifestado.

La salvación. La salvación incluye toda la personalidad. El cuerpo obtiene la armonía cuando el creyente es salvado. La salvación afecta la personalidad toda.

La visión de fe del centurión. El centurión tuvo un claro entendimiento del poder de Cristo. Cristo era capaz de efectuar la curación a distancia. Sólo se necesitaba la palabra para efectuar la curación.

La fe recompensada. "Es la fe en contacto con el Poder." Sólo mediante la fe en contacto con el poder es que pueden realizarse milagros de curación. La fe del centurión era la fe salvadora. La fe salvadora produce salud. Esta fe tiene un objeto: Cristo, como objeto de fe, es capaz de producir la salud de la personalidad. La recompensa de la fe salvadora es salud. Salud es armonía, equilibrio, orden.

La Viuda de Naín. Cristo realiza un milagro. Trae a la vida el hijo de la viuda de Naín. Se cumplen las palabras de Jesús. "Yo soy la resurrección y la vida, el que en mí cree aunque esté muerto vivirá." La fe tiene poder de resurrección. Sólo una fe ardiente puede resucitar cadáveres.

Lección Bíblica. Nov. 24 de 1940.

Tema: La Siembra en el Reino.

Pasaje Bíblico: Lucas 8:4-15.

Tiempo: Año 28, después de Cristo.

Lugar: Capernaum.

Texto Aureo: "Mirad pues cómo oís; porque a cualquiera que tuviere le será dado; y a cualquiera que no tuviere, aun lo que parece tener, le será quitado." Lucas 8:18.

INTRODUCCION

La lección de hoy presenta una de las más profundas parábolas de Jesús. El método parabólico fué utilizado por Jesús de manera maestra. Una escena en el campo fué presentada por Jesús en forma tal, que fijó en la mente de los que oían la verdadera naturaleza del reino.Todas las enseñanzas de Jesús pueden sintetizarse en una: la naturaleza del reino de los cielos. El sembrar era escena común en el Oriente. Las clases de terreno es factor universal. La semilla era buena, el sembrador era eficiente, la dificultad estaba en las clases de terreno. La parábola trae a la luz la complejidad del corazón humano, trae a la vista del ser humano la auténtica naturaleza del reino.

EXPLICACION

El sembrador: (1) La semilla que cayó junto al camino y fué hallada y las aves del cielo la comieron. (Estos son los que oyen la palabra; y luego viene el diablo y quita la palabra de su corazón, porque no crean y se salven.)

(2) Y otra parte cayó sobre la piedra, y nacida, se secó porque no tenía humedad. (Los que habiendo oído reciben la palabra con gozo; mas éstos no tienen raíces; que a tiempo creen, y en el tiempo de la tentación se apartan.)

(3) Y la otra parte cayó entre las espinas; y naciendo las espinas juntamente, la ahogaron. (Estos son los que oyeron; mas yéndose son ahogados de los cuidados y de las riquezas y de los pasatiempos de la vida, y no llevan fruto.)

(4) Parte cayó en buena tierra, y cuando fué nacida, llevó fruto a ciento por uno. (Estos son los que con corazón bueno y recto retienen la palabra oída, y llevan fruto en paciencia.)

La parábola explicada por el Señor no necesita comentario. Ella pone delante de la vista humana la complejidad del corazón humano. El sembrador es Dios; la semilla es el Evangelio; las diferentes clases de terreno aparecen bien delineadas. El corazón humano aparece reaccionando en cuantro formas distintas.

La parábola representa la siembra en el corazón humano. Sólo mediante la paciencia y la fe, pueden obtenerse resultados positivos.

A LOS PASTORES EVANGELICOS

Estimados hermanos:

En Aguadilla se está construyendo una fortificación militar de grandes proporciones. Muchos hombres, y aún familias enteras, han cambiado su residencia a Aguadilla. Muchas de estas familias son evangélicas, y al llegar aquí necesitan de las atenciones y de los servicios del pastor local. Tenemos muy buenas relaciones con las autoridades militares y libre acción en lo que concierne a actividades religiosas.

Estamos dispuestos a servir con amor cristiano a estos hermanos que vienen de otras partes, y a fin de que podamos atenderlos debidamente antes de que pase mucho tiempo, rogamos a los pastores evangélicos de la isla nos informen de las familias o personas evangélicas que vengan a vivir a esta ciudad.

Suyo en el servicio cristiano,

Rdo. Felipe Toro Quiñores.

Apartado 641, Aguadilla.

PUERTO RICO EVANGELICO

Esta revista ha dado al pueblo evangélico de la isla por veinte y nueve años el pan espiritual. Ha sido creada para servir a todos. Si usted no la lee está perdiendo una gran bendición.

SUSCRIBASE HOY

DE TODO UN POCO

ENCIENDE TU LAMPARA

En cuanto caiga la noche, enciende tu lámpara.

No permanezcas en la obscuridad.

Enciende cuidadosamente tu lámpara.

El viajero que pasa, dirá: ¡cuánto reposo debe haber cerca de esa luz, y cuánta paz!

La mujer solitaria que la distingue de lejos, pensará: allí debe anidar el amor; dos que se quieren son bañados por el mismo fulgor blando.

El niño que la contemple, exclamará: tal vez hay niños en derredor de la mesa, y leen bellos cuentos y miran maravillosas estampas.

El ladrón furtivo murmurará con recelo: allí vive un hombre prevenido a quien no se puede atacar a mansalva.

Muchos, al internarse en la selva, se sentirán confortados por tu luz.

En verdad, te digo que es misericordioso, a las primeras sombras, encender nuestra lámpara: la buena lámpara de que el Padre ha provisto a los caminantes de la vida.

Amado Nervo.

* * *

LA INFLUENCIA DE LA MADRE

Grétry, el célebre músico, tenía tan alta idea de la importancia de la mujer para la educación del carácter, que describía a una buena madre como la obra maestra de la naturaleza. Y tenía razón, porque las buenas madres tienden a la renovación perpetua de la humanidad, creando como ellas lo hacen, la atmósfera moral del hogar doméstico, que alienta el espíritu del hombre, lo mismo que la atmósfera física alienta su cuerpo. Por su buena índole, su dulzura y su bondad, bajo la égida de su inteligencia, de contento y de paz, igualmente favorables al desarrollo de las naturalezas más puras y más viriles.

Un buen hogar doméstico, es la mejor de las escuelas, no solamente en la juventud, sino también en la edad madura. De ahí es, sobre todo, de donde los jóvenes y los ancianos sacan la alegría, la paciencia, el imperio sobre sí mismos, el espíritu obsequioso del deber. Isaac Walton, hablando de la madre de Jorge Hérbert, dice que gobernaba su familia con cuidado juicioso, sin rigor ni aspereza, pero que era tan dulce y se mezclaba con tanta bondad en los recreos y placeres de los jóvenes, que éstos estaban siempre dispuestos a estar cerca de ella el mayor tiempo posible, lo que la causaba un gran placer.

* * *

VIOLINES FAMOSOS

Hay en todo el mundo sólo unos 600 ejemplares de los famosos violines Stradivarius, cuya resonancia prodigiosa no ha sido igualada por ningún violín. Sus propietarios los conservan celosamente, como joyas invalorables. El único ejemplar que existe en la Argentina se conserva en una caja fuerte del Banco de la Nación. Puede explicarse esta precaución extraordinaria si se recuerda que se vendió recientemente en pública subasta un Stradivarius, y no de los más famosos, en 1,250 libras esterlinas.

* * *

HASTA DESPUES DE MUERTO

Un periodista influyente acababa de morir. Su ángel guardián lo lleva al cielo y va a hacerlo entrar cuando San Pedro se interpone:

—¿Profesión?—pregunta el santo con laconismo militar.

—Periodista.

—No hay sitio.—Y da un portazo.

—Vamos a ver en el infierno—dice el ángel.

—¿Usted qué es?

—Periodista.

—No hay sitio.Y cierra la puerta el diablo, pero con más suavidad que San Pedro.

El periodista toma la cosa filosóficamente. Se retiró a una estrella abandonada y fundó un periódico.

Un mes después tenía entrada de favor para el cielo y el infierno.

* * *

PACIENCIA

Quisiera ser paciente
Cual lo es el Señor
Que siempre hace las cosas lentamente,
A pesar de que es omnipotente.
Será porque es mejor.

Crear es gozar.
¡Qué emoción comenzar!
¡Qué intenso placer es concluir!
Trabajar, esperar,
Sufrir..... ¡Hasta sufrir!

En muy breves minutos
Podría el Hacedor
Lograr que un árbol produjera frutos.
La delicia es mayor
Dejándolo al impulso creador.

Puesto que la Suprema Omnipotencia
Practica la paciencia,
He de ser como Ella. Aprenderé
Esa lección de la Divina Ciencia
Y paciente seré.

Juan B. Huyke.

* * *

PARA TU DICHA

Para tu dicha, hijo mío, levántate con el sol y traza el plan de tu día.

Ten una sonrisa a tiempo, una palabra bondadosa a tiempo.

No des a quien no merezca.

Condena el mal con la alabanza de lo opuesto.

Elogia al malo lo bueno, para corregir el mal.

Avanza en línea recta hacia tus fines.

Abrevia siempre el camino yendo derechamente a tu propósito. Si éste es perjudicial, así lo será menos.

Prepárate, hijo mío, para vivir un día o diez mil días. Esta actitud, tranquila y valerosa ante lo impenetrable, es la suprema dignidad del hombre.

Constancio C. Vigil.

* * *

CURIOSIDADES

El viaje aéreo del coronel Carlos Lindbergh, durante el cual visitó todos los estados de la Unión Americana, terminó en Nueva York. Recorrió un total de 22,350 millas en su vuelo, sin sufrir percance alguno, probando así su pericia como aviador. Sin duda sufrió más en los setenta banquetes a los cuales asistió que de las 260 horas de vuelo que realizó. La Fundación Guggenheim se cuidó de todos los gastos, como parte de sus esfuerzos para promover la aviación. A Lindbergh le pagaron a razón de 200 dólares cada día durante los cuatro meses de su contrato.

Libros Curiosos. Existen en el Museo Británico libros inscriptos en conchas, ladrillos, tejas, huesos, marfil, plomo, hierro, cobre, pergamino, madera y hojas de palma.

Maximinus le quitó los ojos a millares de cristianos y murió con terribles dolores de una enfermedad de ojos que apareció entre su pueblo.

Se necesitan dos mil trescientos gusanos de seda para obtener una libra de ese material.

GRAN ASAMBLEA DE LA ASOCIACION DE IGLESIAS EVANGELICAS DE PUERTO RICO, DICIEMBRE 19 AL 21 DE 1940.

Puerto Rico Evangélico

"Pro Christo"

NOVIEMBRE 25, DE 1940.

LA BIBLIA
La única Luz que continúa iluminando al mundo.

INFORMACION MUNDIAL

¿Qué son las Cosas Necesarias?

En el periódico suizo "Semeur Vaudois" el Dr. Adolfo Keller, el bien conocido teólogo continental, escribe sobre "nuestras necesidades mínimas. Dice que por dos veces tuvo que abandonar su cama debido a las alarmas que anunciaban "raids" aéreos, lo cual le dió material para cavilar sobre el asunto.

¿Qué es lo mínimo que necesitamos para nuestra vida diaria? Antes él había pensado que una buena cama y sueño normal eran indispensables, pero ahora comienza a creer de distinto modo. "Los soldados se ven obligados a dormir sobre paja, y duermen bien. ¿Cuántos refugiados y heridos no tienen ni siquiera paja? Pasan la noche al frío, en una zanja o bajo un pino en un bosque norteño. Evidentemente, las necesidades mínimas pueden ser considerablemente reducidas." El Dr. Keller sigue diciendo que nadie puede aceptar una reducción en las normas de la vida sin alguna lucha. Es razonable desear normas elevadas de vida, pero sólo con una condición: que el valor real de nuestra existencia no sea medido por la posesión o pérdida de bendiciones materiales, sino por aquellas necesidades espirituales sin las cuales la vida se hace imposible. "¿Qué haremos si éstas se ven amenazadas? ¿Cuáles de estos valores se pueden abandonar en caso necesario? Puedo, si se me obliga, vivir en un solo cuarto, porque ese cuarto puedo hacerlo mi hogar; puedo, si es necesario, pasarme con uno o dos libros en vez de tener mi biblioteca entera. Tales pérdidas o renunciaciones no tocan el centro de mi vida; pero no puedo vivir sin patria, sin amor, sin la dignidad y libertad de mi espíritu. Podría, si fuera necesario, vender mis libros teológicos a un comprador de segunda mano, abandonar todos mis sistemas teológicos y eclesiásticos, pero no podría vivir sin la palabra de Dios, la fuente de la vida, y sin la fe que da sentido a todo lo que soy y tengo. Esto es lo que es esencial sin lo cual no puedo vivir."

Hablando de las necesidades de la nación, el Dr. Keller concluye: "Para nosotros, la libertad pertenece a este mínimo esencial; también la justicia —el derecho que se deriva de una convicción aceptada espontáneamente de nuestro deber del uno hacia el otro, base de nuestra vida nacional. Otra necesidad es la fe en una tarea sagrada, que no es solamente un programa partidista, sino servicio de Dios que cada individuo deberá rendir a la comunidad, la comunidad al individuo y el todo a la humanidad. Si eso se nos prohibiera, no podríamos vivir. Preferible es morir que ser esclavos; mejor es morir que hacer nuestra existencia un engaño."

(De "S. I. W.", Londres.)

Los Perseguidos de Timilpán

Dice nuestro estimado colega "El Evangelista Mexicano" de Ciudad de México:

"Ninguno de los hermanos ha podido regresar al pueblo, pues hay una completa falta de garantías para ellos, lo que quiere decir que continúan en esta Capital sufriendo lo que puede imaginarse estando fuera de sus hogares y labores.

"Hay un abogado que está llevando el asunto a los tribunales para lograr el pago de una indemnización por todas las propiedades destruídas, pero todo va con paso de tortuga, como van siempre estos asuntos ante la justicia, (la que a veces es más bien una injusticia.) Con dinero y con influencias se logra todo lo que se quiere, y los asuntos se expeditan con facilidad.

"Lo que pasa en este asunto, es que las mismas autoridades del pueblo están mezcladas en los atropellos, y han hecho muchas luchas para tergiversar las cosas y para salir limpias de toda culpa. Esto dificulta mucho la cuestión. Sabemos que ya han estado viendo al abogado de los hermanos para hacerlo desistir y arreglar las cosas de otro modo, pero tenemos confianza en la honradez del abogado y en que sinceramente trabajará por nuestros hermanos perseguidos."

Hasta aquí el informe de "El Evangelista". A juzgar por los acontecimientos, según se vienen desarrollando, los buenos católicos de Timilpán, después que persiguen a los evangélicos, carecen de valor moral para afrontar la responsabilidad, y ahora recurren al engaño, al subterfugio, al soborno y posiblemente a la amenaza. ¿Cómo puede hablarnos de libertad y democracia una iglesia que tolera estas infamias y, en más de una ocasión, las aprueba y estimula?

La Verdad se Impone

Un cambio significativo ha tenido lugar en Rusia últimamente. Sabido es que el comunismo odia de muerte todo lo que sea cristiano y que ha hecho todo lo posible por desarraigar el sentimentalismo cristiano que anida en el corazón de los rusos. Una de las cosas que había hecho era el cambio de la semana, la cual era de seis días, en vez de siete, según la norma universal basada en el primer capítulo del Génesis. Pero he aquí que han vuelto a la costumbre antigua de la semana de siete días.

("El Expositor Bautista".)

La Muerte de un Ateo

Una enfermera francesa, Marelieu, que asistía a Voltaire en su muerte, fué invitada para cuidar a un inglés que yacía en el lecho en estado muy grave. Su primera pregunta fué: "¿Es cristiano?" "Sí," se le respondió, "es un hombre que teme a Dios, mas ¿a qué viene esa pregunta?" "Señor," respondió la enfermera, "yo atendí a Voltaire en su última enfermedad, y ni por todos los tesoros de Europa volvería a cuidar a un ateo moribundo."

(Traducido.)

PUERTO RICO EVANGELICO

Afiliado a la Asociación de Iglesias Evangélicas de Puerto Rico

Organo Oficial en Puerto Rico de las iglesias Bautistas, Discípulos de Cristo, Evangélica Unida de Puerto Rico, Metodista y Presbiteriana.

Administrador: P. W. Drury.

Director: M. E. Martínez.

Editor: "Puerto Rico Evangélico, Inc."

Precio de suscripción. Pago Adelantado:

Dentro de la Unión Postal, $1.00 al año
En los demás países ..... $1.50 al año

Toda la correspondencia que tenga relación con la administración debe ser dirigida al Administrador, y la que se refiera a la Dirección se enviará al Director, apartado 1707, Ponce, P. R.

Entered as second-class matter July 10, 1912, at the office at Ponce, P. R., under the act of March 8, 1879. Acceptance for mailing at the special rate of postage provided for in section 1108. Act of October 8, 1917.

Puerto Rico Evangélico

QUINCENARIO DE RELIGION, EDUCACION Y SOCIOLOGIA

"He sido puesto para la defensa del Evangelio." Filipenses 1:17

Año XXIX. Ponce, P. R., Noviembre 25 de 1940 Número 10.

La Biblia, el Libro que Marcha al Frente

EL UNICO LIBRO

EDITORIAL

TAL COMO suena, el único libro en el mundo. El libro que ha roto todos los records de traducción y de venta. Se encuentra hoy traducido en más de mil lenguas y dialectos y se le puede comprar en casi cada rincón de la tierra.

El libro más querido, como también el más odiado. El que más inspira confianza, como también el más que se teme. El que millones recuerdan de continuo, como también el que muchos olvidan por completo. El que más se cita como autoridad, y a la vez el que menos se obedece.

Es un libro singular. Predica la paz y, sin embargo, ninguno como él conduce a la guerra. Anuncia la humildad y, con todo, empuja al hombre a las más altas cúspides de la grandeza. Lleva en sus páginas el amor y el perdón, y sin embargo, es inflexible en sus condenaciones. Propaga la buena voluntad entre los hombres, ¡y los odios más feroces se han originado por causa de él!

Libro extraño, el más extraño de cuantos se han escrito sobre la tierra. En su composición han entrado la mente y las preocupaciones de muchos hombres, y sin embargo, hay en él un solo pensamiento central. Sus páginas se han ido escribiendo siglo tras siglo, edad tras edad, civilización tras civilización, y con todo, no hay en él lagunas que llenar ni abismos que salvar; todo es una continuación porque todo trata del mismo tema. El libro se dedica al hombre, apela al hombre, pero en vez de alabarlo para conquistar su interés, lo pinta de cuerpo, entero, con todas sus flaquezas y miserias. Exalta el perdón, la misericordia, y aplica el hacha cortante e inflexible al tronco del árbol maleado. Predica el optimismo y el triunfo como ningún otro libro lo hace, y sin embargo, hace terminar al mundo en una gran tragedia.

Este libro raro debe lo que es a una circunstancia especial: a que ha sido escrito al margen de una gigantesca contradicción por un dualismo de autores, hecho no consumado en ningún otro libro. En él se encuentra el eterno problema del mal, en lucha abierta con el bien. Este, aunque es lo que **debe** ser, no acaba de triunfar en esta vida presente. El mal, al parecer, lleva siempre la ventaja, porque aunque se aplaste momentáneamente con gran sacrificio, luego surge de nuevo fresco y todopoderoso. Este forcejeo entre fuerzas opuestas y antagónicas, este gigantesco pugilato entre la bestia que se apega a la materia y el ángel que lleva a lo elevado y espiritual, constituye el tema único de la Biblia. Es, también, tema universal, porque dondequiera que haya hombres, allí habrá campo de batalla entre el bien y el mal. Por eso la Biblia es el libro no de un pueblo y una cultura, sino el libro de las edades y de la humanidad.

Es claro que un tema tan vasto no podría ser escrito solamente por el hombre. Era necesario enfocar el problema desde dos ángulos distintos para llegar a la verdad: era necesario mirar el campo de batalla desde el cielo y desde la tierra. El hombre, por ser hombre, podría apreciar la lucha desde las trincheras de la carne, de lo vil, de lo mezquino, de lo pasajero, pero esto es sólo la mi-

tad del problema. Precisaba acudir a la ayuda del Cielo para que de allá viniera la visión de lo que es digno, honrado, bueno, noble. Y así se realiza el milagro de que el autor bíblico, con Dios en su corazón y con el pecado en su carne, puede ser testigo imparcial para describir la marcha real de la batalla del hombre. Por eso pinta al hombre tal como es: con todos sus errores y faltas, y lo llama un diablo; con todas sus bondades y virtudes, y lo llama un santo, un príncipe de Jehová. No se esfuerza por ocultar el pecado en medio de una carrera de fidelidad; tampoco niega un solo hecho de bondad en toda una vida de infamia y depravación. Es por este dualismo de visión **literaria,** diríamos mejor, de apreciación de la vida, que el autor bíblico ve a todos lados, en la superficie y en el fondo, adentro y afuera, y asigna a cada acto su valor correspondiente y real.

La Biblia, pues, es el único libro en su clase. Cuando se lee con la mente produce sabios, pero cuando se estudia con el corazón hace santos. Conocerla es captar el inmenso panorama de la marcha de la humanidad; obedecerla es entrar en la dulce caravana de los bienaventurados. Mediante su lectura se puede encontrar material para escribir muy bellos libros; mediante su aplicación práctica se plasman nuevas vidas y se lleva la felicidad a muchos desgraciados.

La Biblia ha sido dada para vivir simultáneamente en la mente y en el corazón. No admite dualismos, medias tintas. Para el hipócrita que sólo la lleva en la cabeza con la falsa pretensión de que la acaricia en su corazón, ella se levanta airada. Condena más al hipócrita que al abiertamente incrédulo. Y nuestra tragedia contemporánea es una tragedia de hipocresía. ¡Nuestras catedrales y nuestras Biblias son destruídas por bombas que han sido hechas por manos que se llaman cristianas!

Este libro monumental pelea su propia batalla en muy desfavorables condiciones. Los mismos que la fabrican son sus propios enemigos. Le han asignado un papel que ella nunca tolera: el de amuleto. A semejanza del salvaje que se cuelga del cuello una piedrecita o un hueso para que le proteja del demonio, así el moderno cristiano considera el Sagrado Libro como un espantadiablos. Con tal de tener la Biblia, leer la Biblia, hablar sobre la Biblia, ya está. Y con la Biblia en la mano, en el hogar, en el templo, el enemigo viene y hace su agosto. ¿Por qué? Porque de la Biblia queda tan sólo el cuerpo; el alma de ella ha volado a lugares donde haya corazones que sepan guardarla.

A pesar de esta desventaja, la Biblia marcha al frente. Los hombres saben que no pueden pasarse sin ella; se dan cuenta de que ella sóla señala el derrotero de salud, de salvación. Sus enemigos saben que ella triunfará al fin; de ahí sus esfuerzos por destruírla. Un libro que tiene cuarenta siglos de existencia, que ha visto en visión kaleidoscópica el levantamiento y caída de imperios, confirmándose de continuo sus amonestaciones de vida y muerte, no puede perecer.

LA BIBLIA

Tal parece como si a los pies de los escritores sagrados las montañas hubieran traído todas sus gemas, el mar todas sus perlas, los jardines toda su fragancia, la primavera todas sus flores, las cosechas todas sus riquezas, el cielo toda su gloria, la eternidad todas sus estupendas realidades; y que desde entonces los poetas, oradores y pintores hayan estado bebiendo de una fuente inextinguible y buscando diamantes entre dominios malamente robados y saqueados.

¡Oh! este libro es la colmena de todas las dulzuras, la armadura de todas las armas bien templadas, la torre que contiene las coronas reales del universo, la lámpara que apaga todas las demás lámparas, el hogar de todas las majestades y esplendores, el escalón sobre el cual el cielo se apoya para besar la tierra con sus glorias, el anillo de matrimonio que une lo celestial con lo terrenal, mientras todas las multitudes celestiales ceñidas de blanco se detienen para celebrar regocijadamente las nupcias. Este libro es la corona en la cual se entretejen todas las guirnaldas, la canción en la cual se confunden todas las armonías el río de luz en el cual se han derramado todos los torrentes de aleluyas, el firmamento en el cual todos los soles y lunas, estrellas, constelaciones galaxias, inmensidades, universos y eternidades ruedan, resplandecen y triunfan.

¿Dónde está el joven con música en su alma que no se conmueve ante la lamentación de Jacob, o la endecha de Nathan, o los ditirambos de Habacuc, o la marcha de la resurrección de Pablo, o el coro de los diez mil ancianos de San Juan que responden al toque de corneta del arcángel con un pie en el mar y el otro en tierra, declarando que el tiempo no será más? **Talmage.**

LATINOS QUE HABLAN LATINO

Por Guillermo Cotto-Thorner.

Dos mujeres con sombreros grandes y trajes baratos pero pretenciosos, interrumpieron sin más ceremonia el hastío que me producía la espera del **subway** con esta curiosa pregunta: "Oiga, ¿habla **usté** latino?" Lo tarde de la hora y la tardanza de los trenes me habían puesto a dormitar en un banco de la estación, cuando el impacto de la pregunta me enderezó y mis ojos, medio cerrados, vieron dos mujeres puertorriqueñas perdidas dos pisos bajo el nivel de la calle, sin saber inglés para explicarse, sin refinamiento para no "causar espanto," sin saber siquiera el uso más o menos correcto de su lengua madre.

Cuando partieron escalera arriba, sin dar las gracias y sin haberse excusado por haber turbado el sueño de un desconocido transeúnte que por casualidad "entendía latino," ví en ellas, no a dos mujeres comunes de mi raza, sino el prototipo de una generación que "buscando más ambiente" ha dejado a Puerto Rico y se ha metido en esta ciudad para corromperse y corromper el nombre de nuestro pueblo.

Debido a la influencia de los Estados Unidos en Puerto Rico, es difícil, y casi imposible, encontrar un puertorriqueño en la isla que no desee ver a Nueva York, y aún más, vivir en Nueva York. Miles han sido las personas que han vendido sus casas amplias y frescas, sus fincas siempre exhuberantes, sus tiendas de comercio, todas sus propiedades, por venirse a vivir a Nueva York. Pensar en las grandes avenidas, los grandes rascacielos, las "guaguas de dos pisos," Coney Island, los grandes teatros, la ópera, la calle 42, Broadway, las avenidas Park y Quinta, Riverside, Times Square, los trenes subterráneos y elevados, las iglesias, los parques..... y la nieve, pensar en todo esto ha sido para ellos imán irresistible. Sin pasar de los límites de la fantasía han creído que Nueva York es la "tierra de promisión," un paraíso donde todos encuentran trabajo bien pagado, donde el pobre puede disfrutar los mismos privilegios de la burguesía. Hay pueblos en Puerto Rico donde la gente sigue creyendo que en esta ciudad el dinero se encuentra hasta en las aceras.

Es un espejismo trágico lo que ha visto nuestro pueblo. Los que vendieron sus buenas casas para venirse tuvieron al llegar que internarse en un incómodo apartamiento medio oscuro y sin ventilación al cual les será necesario subir a pie (el elevador es aún lujo burgués) seis o siete pisos, en muchos casos sobre el nivel de la calle..... y por el cual pagarán a una firma judía no menos de treinta y cinco o cuarenta dólares al mes. Los que dejaron sus fincas—aquellas bellas fincas con sus ocultos arroyuelos y el cantar de coquíes al atardecer, se vieron condenados a no poder casi ni dormir con el ruido continuo de los trenes y las máquinas de la calle. En Nueva York no se conoce el silencio. Y los que soñaron con Park Avenue o los teatros de Broadway, tuvieron que conformarse en Harlem con la dolorosa realización de que "eso" es sólo para los burgueses de "downtown" y no para los aventureros pobres de "la colonia." Nueva York da grandes muestras de lo que es la democracia capitalista. (Si usted, amigo lector, es un hombre pobre y cree que en Nueva York después del trabajo, si lo consigue, por la noche, podrá llevar a su esposa a un teatro de "Times Square" para ver una película nueva, no se olvide que la entrada de ambos será tres dólares, sin el costo de transportación, etc. Y no se olvide que esa **misma** película la podrá ver en Puerto Rico al mes siguiente por veinticinco centavos..... y con explicaciones en español.)

Hablando de las dos mujeres "de hablar latino," dije que ellas son el prototipo de una generación que buscando más ambiente ha dejado a Puerto Rico y se ha metido en Nueva York para corromperse y corromper el nombre de nuestro pueblo. Esto suena fuerte, pero no por eso es menos cierto y menos lamentable.

Debido a que el gobieno federal no exige ni pasaporte ni ninguna garantía ni requisito alguno para los puertorriqueños dejar sus playas y trasladarse a esta ciudad—y esto, naturalmente, porque "somos americanos"—no sólo los que consiguen pequeños recursos para iniciarse sino todo el que nada tiene y sólo desea aventurar, reúne cuarenta y cinco dólares, toma un pasaje de segunda clase, y se mete en Nueva York en casa de algún pariente o amigo a compartir con los otros la tragedia reinante. No hace mucho llegó a casa de mi padre un señor anciano de Puerto Rico, con diez centavos por capital y una carta de recomendación de un ministro de San Juan.

La crisis económica está dolorosamente reflejada en nuestra colonia. De ahí que su "standard" de vida sea tan inferior. Y de ahí que haya tanto vicio y tanta falta de seriedad entre los nuestros. Desde que Roosevelt subió a la presidencia, el **Home Relief** ha estado manteniendo "de un todo" a cientos de familias enteras en nuestra colonia. Si bien es cierto que esto ha ayudado en parte a nuestra gente, grande también ha sido el estado de inmoralidad que tal medida ha fomentado. El puertorriqueño sin carácter que viene a Nueva York se degenera un tanto más bajo que si se hubiera quedado en Puerto Rico. El ritmo de la vida

aquí le hace daño; le indigesta el espíritu. Pierde la personalidad—no desea usar más el español, habla mal de su "pequeño" país, no habla ni inglés ni español, sino una horrible mezcla de "slang" y mal castellano,—("latino"); como toda literatura sólo lee los "funnies" del News, y carece de todo incentivo de superación espiritual. Y como este tipo de puertorriqueño sin carácter tampoco puede asimilar la cultura y el espíritu sajón, se convierte en maniquí, bochorno de todos.

(Sigue en la página nueve, col. dos.)

YA LLEGARON LOS CALENDARIOS PARA 1941

Son los más hermosos que hemos recibido. La existencia es muy limitada. Ordene los suyos con tiempo para que no se quede sin ellos. Ya se ha vendido un buen número de la cantidad recibida.

Los precios que regirán para Puerto Rico este año son como sigue:

1 ejemplar	$0.30
4 ejemplares	1.00
12 ejemplares	3.00
25 ejemplares	5.75
50 ejemplares	9.00
100 ejemplares	17.00

En pedidos de:

25 ejemplares envíe 15 c. para franqueo.
50 ejemplares envíe 25c. para franqueo.
100 ejemplares envíe 30c. para franqueo.

Pedidos menores de 25 ejemplares los enviaremos libre de franqueo.

Envíe sus pedidos a:

Puerto Rico Evangélico, Inc.
Apartado 1707, — Ponce, Puerto Rico

Conferencia Episcopal Romana

"Ave Caesar Imperator! Morituri te salutant!" Los católicos "Arios"

El 22 de agosto pasado se cerró la Conferencia Episcopal de los prelados católico-romanos del Reich. Las disposiciones de la misma serán publicadas, según informa la prensa, por medio de una Carta Pastoral, alrededor de esta semana.

Aseguran que uno de los principales puntos de la pastoral hablará de la "reorientación" de la Iglesia Romana en sus relaciones con el régimen nazista. El principal orador de la conferencia, informan, fué el obispo Guillermo von Berning, ordinario de Osnabrueck, ardiente defensor de las doctrinas nazistas y patrocinador de la revisión de la ley romana que protesta contra la política del Reich en cuestiones religiosas.

Igualmente informan que la Conferencia aprobó un voto de lealtad al Canciller Hitler, que será publicada al fin de la guerra (alias triunfo de Alemania), "expresando gratitud a Hitler y a las tropas alemanas por el victorioso avance, y por la defensa de la patria germana. Y continúa diciendo la pastoral que, sin la feliz derrota de los "invasores" de Alemania, llevada a cabo por las fuerzas victoriosas del Reich, LOS CATOLICOS ALEMANES no habrían podido llevar a cabo tan tranquila y pacientemente la obra de la Iglesia y de su Ministerio." Y esto lo suscribieron 48 obispos.

¿CATOLICA? ¿UNIVERSAL? ¿ARIA? ¿NAZISTA?

¿Qué opinará el Vaticano a estas horas? ¿No será un nuevo luteranismo? ¿No será un "anglicanismo" germano? ¿Qué será? ¿Cómo podremos definir el movimiento a la luz de las doctrinas de Cristo, al tenor de las disposiciones canónicas, según la desnuda opinión del mundo humanitario?

No hace muchos años ví en un periódico la declaración de un funcionario de México, a quien se tachaba de injusto "por aplicar la ley a un sacerdote mexicano como si fuese extranjero." El funcionario gubernamental contestó que los sacerdotes católicos eran "ciudadanos romanos," por lo cual el clérigo caía bajo la ley impuesta a cualquier extranjero. No me atrevo a decir si el oficial aquel dió en "la técnica" del asunto, pero de lo que sí estoy cierto es que "todo hombre de Dios obedece a El primero que a los hombres." En efecto, los cánones de la Iglesia no tienen jamás en cuenta la nacionalidad de un clérigo para los efectos de su gobierno: Ergo..... "Civis Romanus."

Hemos estado intrigados al respecto de la aprobación de Roma a las decisiones alcanzadas en Fulda por los obispos "hitlerianos." Por supuesto, que el mundo ha dado tantas vueltas en un año,

que, aunque "Nemo al impossibilia tenteur, nunc omnia possibilia....."

"CIVIS GERMANUS"

Por primera vez en la historia disciplinaria de los últimos siglos, la Iglesia Romana confronta el problema de la ciudadanía de sus oficiales. Se nos antoja muy complicado el asunto para ella; porque es lógico pensar que si secunda las decisiones de la conferencia de Fulda, cede al derecho que tiene sobre los dirigentes del rebaño. Si se opone, corre el peligro de que cada uno de aquellos obispos le conteste lo que Pablo de Tarso contestó a Festo. "Civis germanus sum," dirá cada uno de los conferencistas.

Mientras tanto, quedemos pendientes de la publicación de la pastoral y de la reacción que va a producir. Y, mientras tanto también, quedemos ponderando la "universalidad" que le dan los obispos alemanes a la iglesia, cuando el resto del mundo ve tan palpablemente cómo se ofenden las enseñanzas de Cristo. Porque ¿será católico, qué digo, será cristiano, que los "pseudo-representantes" de su doctrina aprueban la muerte de tantas víctimas inocentes a manos del "héroe" que ellos pretenden ahora glorificar? ¿Glorifican acaso el hundimiento de barcos cargados con miles de niños, a quienes se pretende salvar de la brutalidad?

Los obispos alemanes, pues, "a favor de los intereses de la iglesia ario-germana," publicarán su pastoral, y la "rendición del pleito homenaje" al Fuherer solventará las dificultades de la Iglesia Romana en el Reich. Parece que el ejemplo van acudir.....

"Ave, Caesar Imperator, morituri te salutan."

De "El Día," Ponce.

NECESIDAD DE LA BIBLIA

Dios no nos ha salvado con un libro sino con una Vida y una muerte. No nos ha redimido con tinta sino con Sangre; pero la Biblia es el archivo inspirado y providencial donde se guardan todos los datos de esta acción salvadora, cómo Dios la preparó, cómo la realizó, cómo la aplica y la aplicará hasta el día de la gran restauración de todas las cosas. Por consiguiente, es de imprescindible necesidad el que cada persona que se interese en la salvación de su alma conozca la Biblia.

Crónica de Bombay

Por Alberto Rembao

Año de 1838. Año de los principios del movimiento misionero, cuando comenzaban a surgir las juntas—los mentados "Boards"—, cuya función era de enganchar jóvenes recién graduados de sagrada teología para enviarlos "a los gentiles," vale decir, a Africa, y a Asia, y a Oceanía.

Mediados de 1838 y una goleta de 250 toneles que sale del puerto de Salem de Nueva Inglaterra rumbo de Bombay. Con cinco misioneros a bordo. Dos parejas y un soltero. Van a la India por camino del Cabo de las Tormentas que ya se llamaba de la Buena Esperanza, con nombre que le puso don Enrique de Portugal. Va la barca como cascarón de nuez que las olas del Atlántico llevan y traen, espacio de dos, tres y cuatro meses. Por fin llega al Cabo y vira costeando hacia el Norte, pero ya va toda maltrecha y haciendo agua.

A la altura de Mozambique se arrima a tierra, donde marinería y pasajeros desembarcan para asombro de los naturales—mahometanos—que se hacen lenguas frente a las dos mujeres. Mujeres que parecen "cosas," como que los guardas corren al sultán del lugar con la noticia de que hay en la playa tres extranjeros y dos "cosas." El reyezuelo recibe muy bien a los misioneros y ordena que les sirvan de comer.

Por la tarde y con auxilio del intérprete el sultán entabla conversación con el que hacía cabeza, un muchacho de apellido Hume.

El rey:—Oiga, amigo, usted que viene de esas tierras donde se habla inglés, dígame qué sirve este aparato que me mandó el mes pasado la Gobernadora Victoria de Inglaterra.

(Victoria, recién coronada, les había enviado regalos a todos los reyes, sultanes y demás cabecillas de aquellas regiones. A éste, un velocípedo; al otro, una berlina; al de más allá, un uniforme de almirante. Al sultán de Mozanbique le envió un piano de cola.)

Entonces el rey llevó a los misioneros a la pieza de al lado, donde estaba el piano en un rincón, con las patas para arriba. El misionero le explicó que era una "máquina para hacer música," añadiendo que había de estar al revés de como estaba. Lo pusieron pues al derecho, y la esposa empezó a tocar los himnos que sabía. El sultán encantado por aquella música tan diferente de la nacional. De modo que cuando terminaba la señora Hume, el rey entusiasmado le decía: "Tóqueme otro. Tóqueme otro," o bien, "Repítame el mismo." El sultán declaró que aquella máquina musical era cosa estupenda, lo mismo que la música que producía.

A la puesta del sol nuestros misioneros le dieron gracias a Dios por la acogida del sultán y se

fueron a dormir en las habitaciones que les asignaron en el mismo palacio real. A la mañana siguiente, después del desayuno, el rey mandó por Hume y sus compañeros, y en seguida dió cierta orden, tras de la cual aparecieron en la estancia seis lindas muchachas mozambiqueñas muy ataviadas y compuestas. Entonces el rey habló y dijo:

—Oiga, amigo, estas seis muchachas son mis esposas más bonitas de todas las que tengo. Seriamente, son las mejores. Se las cambio por la suya. Yo quiero quedarme con la de usted para que me toque el piano.

Cuestión de milagro fué convencer al musulmán de que aquel cambio era imposible. Además, ellos, los cinco, habían dado palabra de estar en Bombay lo más pronto posible, como que iban a abrir una escuela allá. Después de mucho discurrir se solucionó el problema, quedando en que mientras componían el barco, la señora pianista les enseñaría a tocar el piano a las "sultanas." Y así fué.

(Nota: que aquel musulmán no era tan malo que se diga, puesto que accedió a la sugestión.)

Pasaron las semanas, y las esposas aprendieron a tocar himnos fáciles en la "máquina de hacer música"; y el barco quedó listo; y la tropa misionera se hizo de nuevo a la mar, camino de las Indias de Oriente, que es por donde sale el sol.

Cuarenta y tantos días de navegación por el Océano Indico y la carabela llega a su destino de Bombay, que está en el Dekán, ciudad fabulosa asentada al pie del Cerro de Malabar, que es promontorio cuajado de eucaliptos y toda forma de vegetación. Era el once de enero de 1839.

Hume y su esposa se estuvieron allí entre los **marathis** hasta el 1855, cuando hubieron de volverse a Norteamérica, el marido muy enfermo de disentería. Se volvieron con dos críos nacidos en la India, en barquichuelo mejor. A medio Atlántico se murió el padre, y lo echaron al mar, como es costumbre. Allí mismo, de rodillas ante tripulación pagana, la misionera les arrancó promesas a los niños, de doce años Roberto, y Enrique de diez, de cuando crecieran habrían de volver a la India, a continuar la tarea dejaba inconclusa por el padre.

Massachusetts. Años de escuela y colegio universidad. Los dos muchachos se gradúan, de médico el uno, de ministro el otro. Y allá van, aventados por el Espíritu Santo, a las Indias de Oriente, a continuar la tarea. Y allá en Oriente se establecen con sus mujeres y tienen familias numerosas y fuertes, de suerte y modo que el día de hoy rara es la región de la India y la China y el Japón donde no haya un Hume haciendo su deber de acuerdo con el ejemplo del que llegó a Bombay en 1839.

El que me contó este cuento es uno de ellos; se llama Eduardo, es director general de la obra médica mundial de las juntas misioneras; es nieto de la señora que le tocó el piano al sultán de Mozambique; y conserva todavía como reliquia de mucho precio un gran chal, especie de mantón de Manila, que el mahometano le regaló a la abuela Hume, cuando les dijo adiós a los cinco misioneros, una bella mañana del mes de octubre de 1838.

La Quinta Columna Espiritual

Por el Dr. A. A. Payne.

Oimos y leemos mucho en este día acerca de la "Quinta Columna" en materia político-guerrera; estrategia moderna para socavar las defensas del enemigo, infiltrando elementos adversos en las naciones que se desea invadir y destruir.

Satanás, estratega por excelencia en esta forma de guerra, no ha mezquinado tal práctica en su avance contra todo lo que es de Dios, y durante siglos ha empleado esta quinta columna en las vidas de los creyentes.

Notemos el método de esta estrategia en la guerra moderna. ¿Cuáles son sus fines? Primero: Sembrar la desconfianza en el pueblo. Segundo: Preparar el camino para una fácil invasión. Tercero: Conquistar el país con poco esfuerzo, neutralizando sus fuerzas.

Desde el principio Satanás buscó el primer objetivo de esta triada.

Sembrar la desconfianza en Dios. En Génesis 3: 1 leemos: "¿Conque Dios os ha dicho?" y el verso 5: "Mas sabe Dios que el día que comiereis de él, serán abiertos vuestros ojos y seréis como dioses sabiendo el bien y el mal."

En pocas palabras, lo que Satanás deseaba entonces y desea ahora, es que desconfiemos de Dios y su Palabra cierta y segura con todas sus promesas firmes y consoladoras, que hacen soportable y victoriosa la vida cristiana.

No se presenta ya Satanás como serpiente sino como "ángel de luz" (2ª Corintios 11:14). Y es interesante notar la "luz" mal empleada, ya sea en el cine o espectáculos nocturnos, ya sea como "nueva luz" literaria o filosófica, o los tan decantados descubrimientos científicos que según los mismos descubridores "¡arrojan nueva luz!" en su teoría de evolución, o nuevos conceptos de la vida, tratan de sembrar la desconfianza en la Palabra de Dios y su Autor. Luces falsas, que si las atendemos, llevan al barco cristiano a las rocas, donde naufraga la fe. No permitamos que esta "quinta columna" de duda ocupe ni por un instante la ciudadela de nuestro ser.

En segundo lugar, Satanás se propone por medio de su "quinta columna" **preparar una fácil in-**

vasión del creyente y de la Iglesia. Fácil es la invasión del país más fuerte cuando hay traidores y entregadores para recibir al invasor, pues conocen los puntos débiles, tienen albergue para el invasor, y lo arman y alimentan en su nefasta tarea. Cuidémonos hermanos en este tiempo "peligroso," de no permitir al enemigo de nuestras almas conocer nuestros puntos débiles ni darle ayuda; fortalezcamos los puntos débiles con la ayuda del Señor, estemos alertas, no permitiendo que el cine, las modas modernas, la literatura dudosa, las revistas y las novelas ocupen tanto de nuestro tiempo; que el hombre interior, el nuevo hombre, esté padeciendo hambre por descuido de la Palabra de Dios, acortamiento de nuestra comunión con Dios en la oración, descuido de la obra misionera del país, menos entusiasmo en las reuniones al aire libre, poca asistencia a las reuniones. Tampoco caigamos en el otro extremo, el del legalista tan listo para criticar al prójimo, tan pronto para ser conciencia al hermano o hermana, y adoptando una actitud fría, sin gracia, sin tolerancia, sin benignidad, sin ninguna de las características enunciadas en 1ª Corintios 13.

¡Cuánto necesitamos esta palabra de alerta! **¡La quinta columna espiritual es un hecho en nuestro medio!** Combatámosla inexorablemente. La palabra de nuestro General es doble: "Id por todo el mundo y predicad el evangelio" y "en esto conocerán que sois mis discípulos: si os amareis unos a otros." Un general moderno dió la consigna a sus soldados, que bien podemos aprovechar nosotros: "Ojos adelante y no pensar en retroceder, que atrás estamos apoyándonos." Nuestro Dios nos ha prometido la victoria final, su apoyo y presencia continua, y si "Dios es con nosotros, ¿quien será en contra?"

Finalmente, la quinta columna espiritual se propone bajo la dirección de Satanás **"conquistar la ciudadela del alma del creyente y de la Iglesia con poco esfuerzo, neutralizando sus propias fuerzas"** Su infiltración no es súbita, no hace irrupción ruidosa, es silenciosa, sigilosa, insidiosa cual serpiente, pero no por eso menos ponsoñoza. "Las zorras, las zorras pequeñas que echan a perder las viñas." Cantares 2:15. "Las moscas muertas hacen heder y dan mal olor al perfume del perfumista: así **una pequeña locura** al estimado por sabiduría y honra." Eclesiastés 10:1. En el Salmo 80 tenemos descrito el cuadro desolador de la Viña, que era Israel, "estropeada por el puerco montés y pacióla la bestia del campo", versículo 13. En Ezeq. 13:10 leemos: "y el uno edificaba la pared; y he aquí que otros la encostraban con lodo suelto." En 2ª Pedro 2:1-3 leemos de los "falsos doctores que introducirán encubiertamente herejías de perdición, por los cuales el camino de la verdad será blasfemado." En Apocalipsis 2:2 leemos de "los que se dicen apóstoles y no lo son." Las cartas a las siete iglesias en el Apocalipsis hablan claramente de la "quinta columna espiritual" y el remedio nos es dado: "al que venciere," "sé fiel hasta la muerte", "retén lo que tienes", "no seáis tibios," "sé pues celoso y arrepiéntete."

Mejor pluma que la mía podrá describir esta "quinta columna espiritual," y sin duda oiremos mucho acerca de esto, pero quisiera sobre todo poner en alerta al pueblo de Dios, y muy especialmente a la juventud cristiana, para que atendiendo bien a los fracasos de Sansón, David, Salomón, Saúl, y tantos otros en las Escrituras, y entre aquellos de nuestro conocimiento en nuestras iglesias, decidamos ser más consagrados, más cuidadosos de nuestro armamento espiritual para poder resistir todos los embates del enemigo. ¡No seamos nosotros miembros de la "quinta columna!" 1ª Timoteo 1:19 y 4:16.

LATINOS QUE HABLAN.....

(Viene de la página 6.)

Lo más valioso, desde los ángulos cultural y espiritual, que tiene la colonia puertorriqueña en Nueva York, es el grupo de iglesias evangélicas **serias** que hay diseminadas en distintos sectores. Allí "no se habla latino." Subrayo el adjetivo porque hay un enjambre de pequeñas pseudo-iglesias protestantes en la colonia que son vergüenza de nuestra fe y nuestra cultura.

Cada semana los barcos de Puerto Rico traen más y más personas para ingresar en la colonia. En Nueva York no hay trabajo, sólo hay desempleo y miseria: formidable abono para el crimen. Amigos de Puerto Rico, si ustedes quieren pasar un "verano diferente," vénganse dos meses a Nueva York con dinero suficiente y gozarán bastante. Si tienen un trabajo seguro y bien remunerado que se les ha ofrecido aquí, vengan a trabajar. Pero por el bien de ustedes, de nuestra colonia y el nombre de Puerto Rico, no vengan a Nueva York a aventurar, pasar hambre, con los bolsillos vacíos..... y una carta de recomendación.

* * *

PENSAMIENTO

La sospecha es indicio de un alma baja: el que desconfía de todos es digno de que nadie se fíe de él; pero el hombre aprende en su corazón el engaño y mide por los suyos los pensamientos ajenos. **—Demófilo.**

ESTE NUMERO

del periódico sale atrasado debido a enfermedad de nuestro linotipista, Sr. Vicente Paradizo. Esperamos que nuestros amados lectores tengan en cuenta este impedimento involuntario y nos perdonen.

PROGRAMA

de la Décima Asamblea Anual de la Iglesia Evangélica Unida de Puerto Rico, que se celebrará en la ciudad de Yabucoa, durante los días 21 al 24 de enero de 1940.

Lema: "Alzad vuestros ojos." Juan 4:35.

Martes 21.—Por la tarde

3:00 Reunión de los grupos denominacionales.

Por la noche

7:30 Servicio de apertura, a cargo del pastor de la iglesia local, Rdo. Evaristo Ramírez Lugo.
Sermón inaugural, por el Presidente de la Asamblea, Rdo. José A. Luciano.

Miércoles 22.—Por la mañana

8:30 Celebración de la Santa Cena, en la que oficiarán los Rdos. Juan Díaz Acosta, Evaristo Ramírez Lugo, Pedro Román Soto y Eduardo Bibiloni.

9:00 Organización de la Asamblea.
Pase de lista.
Lectura de las actas de la asamblea anterior.
Informe del Concilio Ejecutivo.
Informe de los Comités de Distrito.
Designación del Comité de Nombramientos.
Nombramientos de los comités temporeros.

10:30 Informe de las iglesias.

Por la tarde

1:30 Servicio devocional por el Rdo. D. P. Barrett.

2:00 Tema: "La Iglesia ante el Problema de la Guerra," por el Rdo. Florencio Sáez.

2:20 Tema: "Necesidad de Ampliar y Solidificar Nuestras Iglesias," por el Rdo. Plácido Vázquez.

2:40 Tema: "Los Laicos y su Participación en la Obra," por el Lcdo. Bernabé Natal Martínez.

3:00 Receso.

3:20 Tema: "Las Iglesias y su Sostenimiento Propio," por el Rdo. Cruz A. Suárez.

3:40 Discusión del tema anterior.

4:00 Reunión de los comités.

Por la noche

7:30 Servicio de canto, dirigido por el Sr. Ismael Castillo.
Sermón, por el Rdo. M. E. Martínez.

Jueves 23.—Por la mañana

8:30 Servicio devocional, por el Rdo. D. P. Barrett.

9:00 Tema: "La Misionera y su Trabajo Social Religioso," por la Sra. Antonia Centeno.

9:20 Tema: "Necesidad de Supervisión Inteligente y Práctica," por el Rdo. Manuel G. Mattos.

9:40 Informe de las instituciones.

10:30 Reunión de los comités.

Por la tarde

1:30 Servicio devocional, por el Rdo. D. P. Barrett.

2:00 Informe de los comités permanentes.

Por la noche

7:30 Reunión religiosa en la plaza pública.
Director, Rdo. Evaristo Ramírez Lugo.
Oradores: Rdos. Narciso Solero, Antolín Castillo y Domingo Franceschi.

Viernes 24.—Por la mañana

8:30 Servicio devocional, por el Rdo. Juan Romero.

8:45 Informe del Secretario de Estadísticas.
Informe del Comité de Nombramientos.
Elección de los funcionarios y demás comités.
Designación del sitio para la próxima reunión.
Informe de los comités temporeros.
Negocios misceláneos.

11:30 Servicio de consagración, a cargo del Dr. C. I. Mohler.

12:00 Clausura de la Asamblea.

José A. Luciano, Presidente.

Domingo Franceschi, Secretario.

AVISO

Es necesario recibir en seguida información con referencia al número de personas que vienen a la asamblea, indicando el sexo. El precio por día de hospedaje completo es de $1.50. Escriba al Rdo. Evaristo Ramírez Lugo, Yabucoa, Puerto Rico.

SECCION POETICA

LA HIGUERA SECA

¡Pobre higuera seca,
ya nadie te mira
ya nadie te canta.....!

¿Y para que han de mirarte,
si tu verde ropaje, si tu traje de gala
está ya marchito y sin savia?

Ya las aves del campo
no te cantan a coro dulces serenatas...
Ya la primavera incubadora de vida,
no te traerá flores con promesas
de miel en sus entrañas.....

¡Pobre higuera seca y olvidada!
Veinte siglos ha, que una alegre mañana,
cansado y hambriento el Maestro,
buscó entre tus ramas..... a ver..... por si acaso
tú le habías guardado, cual Marta,
los mejores frutos, la mejor posada....

Pero triste y cansado el Maestro
siguió su camino,
sin volver la mirada,
porque tus galas
eran vana hojarasca.....
Y yo te pregunto, ¿acaso las aves
que en ti se posaban,
en sus dulces trinos,
y en sus serenatas,
no te hablaban claro que había
festín en las almas?
¿Acaso no oiste su voz en el eco,
cuando su boca se abrió en la montaña?

¡Pobre higuera olvidada y seca.....!
Tu eres símbolo; pero no será en ti
que las almas se inspiren,
como anunciadora de nuevas campañas.
Tu clarín mudo, y tú sólo eres.....
¡Vana hojarasca!

Petra Rodríguez.

LLAMAMIENTO

Dios te llama a seguirle, peregrino,
y con su gracia enriquecerte quiere....
Oye la invitación, mira el camino,
y aviva el corazón que ya se muere.

Dios te llama a servirle. Es necesario
el ejemplo copiar del Nazareno;
pues vino al mundo y aceptó el Calvario,
para servir, porque servir es bueno.

Vale la vida que se da en servicio;
en el Reino de Dios son superiores
los que abnegadamente en sacrificio
su cuerpo ofrendan derramando amores.

Dios te llama a las filas de los santos
y de los bravos que confían en El.
¡Aprende a batallar, y salva a cuantos
hundidos halles en abismo cruel!

El te dará corona y recompensa,
hará grande tu gozo y tu alabanza,
y tus penas huirán... ¡Oh, sí, comienza
hoy la vida de amor y de esperanza!

J. Espada Marrero.

SOLDADITO DE PLOMO

Soldadito de plomo, ¿que tú has hecho?
¿Has contado a mi niño alguna historia
De esas que llenan de pavor el pecho
Y hacen soñar con guerras y con gloria?
¿Se la aprendió él acaso de memoria?
Hoy le he visto marchar uniformado
Y gritar que iba en pos de la victoria
A luchar y a morir como un soldado.
¡Yo que te abrí las puertas del hogar
Pensando en un amable compañero
Con quien mi chiquitín poder jugar!
¡Ya sembraste la idea fraticida!
Soldadito de plomo: lo que quiero
Es que él ame con pasión la vida.

Juan B. Huyke.

REVELACION

Si no hubieras hablado, ¿qué sería,
Oh, gran Dios, esta vida miserable
Sino enigma cruel, impenetrable,
Que el alma sin creencias odiaría?

Pero habló tu eternal sabiduría,
Prometiendo una vida perdurable
Al hombre que ante Ti se ve culpable,
Y arrepentido en tu bondad confía.

De la vida del hombre la jornada
En célica mansión feliz termina,
Creyendo tu palabra revelada.

Con venda pintan a la fe divina,
Mas sin razón, que el alma iluminada,
Ve por donde y a donde se encamina.

C. Araujo.

TODO DE CRISTO

Dos manecitas doy a Cristo,
Dos rojos labios donde está;
Y dos oídos que lo escuchan;
Para alabarle tengo voz.

Dos piececitos que le siguen
Hacia los cielos donde está;
Con mis ojitos leo la Biblia
Que habla del Padre Celestial.

El alma entera doy a Cristo;
Le pertenece; él la salvó.
Toda mi vida le consagro
Y siempre suyo seré.

De "Guía del Hogar."

MI ANHELAR

Yo quisiera ser genio omnipotente
invencible y tenaz;
y armado caballero, ir por el mundo
luchando con el mal, fuerte, valiente,
sin cansarme jamás,

Que la fuerza infernal tenga su héroe,
y con él pelear,
en torneo decisivo a vida o muerte.
¡Qué placer sentiría yo en esa lucha,
luchando cuerpo a cuerpo con el mal!

¡Oh, rendir mi enemigo,
aniquilar su orgullo, y darle muerte
como justo castigo!
Ante el siniestro espanto,
clamaría ante los cielos victoriosos:
¡Oh, Dios, el mundo es santo!

Grande es mi anhelo
de redimir al mundo de esa fiera.
¡Dios mío, si siento gana
de volar por el mundo, derramando
tu bendición cristiana!

Santos Avilés.

A LAS IGLESIAS AFILIADAS A LA ASOCIACION DE IGLESIAS EVANGELICAS DE PUERTO RICO

Muy amados hermanos:

Ya la prensa evangélica os ha anunciado que la Sétima Asamblea Anual de la Asociación de Iglesias Evangélicas de Puerto Rico tendrá lugar en el Instituto Blanche Kellogg, sito en la Parada 22½, en Santurce, P. R., empezando el día 19 de diciembre corriente a las 3:00 P. M. y terminando el 21 del mismo mes a las 12:00 A. M.

A fin de facilitar la asistencia del mayor número de delegados posible, hemos conseguido del bondadoso director de Blanche Kellogg provea de hospedaje y comidas, empezando el jueves por la tarde hasta el sábado a mediodía, a todos los delegados que puedan acomodarse (cerca de cien) por la módica suma de $2.50. Para poder hacer los arreglos pertinentes, precisa que usted envíe su solicitud en seguida, si desea aprovecharse de la generosa oferta. Si usted no nos escribe a tiempo indicándonos que le reservemos lugar para su o sus delegados, no estaremos obligados a darle acomodo en Blanche Kellogg. Hay muchos sitios donde usted puede tomar sus comidas y dormir, aunque no le ofrecerán las mismas ventajas que Blanche Kellogg. Una vez llenemos el cupón de cien, ya no podremos ofrecer oportunidad a nadie más. **Apresúrese a hacer su solicitud.**

Estamos a pocos días de la Asamblea. Algunos estarán pensando en que siendo esa la única oportunidad que se les brinda durante el año para codearse con representativos de todas las iglesias e instituciones evangélicas de la isla, deben aprovecharse de ella y ponerse en actitud y disposición para contribuír a que esos días estén pletóricos de experiencias que los acerquen a Jesús. Se de otros que quisieran que los programas que se desarrollan en nuestras asambleas fueran más prácticos. Estos hermanos están invitados a ofrecernos todas las sugestiones que conduzcan al mejoramiento de las asambleas. Estas reuniones anuales tienen como fin principal acercarnos más los unos a los otros, y por este medio conocernos mejor. Si en las asambleas no lográramos nada más que esto, habríamos alcanzado nuestro propósito principal.

Usted debe darle a los laicos de su iglesia la oportunidad de seleccionar entre ellos la persona que deba representarlos en la próxima Asamblea Anual, y poner a través de ese representante a su iglesia en contacto con otras iglesias de la isla. Recuerde que las asambleas anuales nos dan mucho más de lo que nosotros gastamos. Piense en el estímulo que usted recibirá estando con los hermanos juntamente en uno. ¿No vale la pena conocer a hermanos de distintas denominaciones e iglesias por conducto de las asambleas? ¿Acaso el conocimiento personal de lo que otros están haciendo en la viña del Señor no nos incita a seguir adelante por entre escollos hacia la cumbre?

San Juan es el sitio escogido para reunirse la Sétima Asamblea. Usted decidirá con su ayuda la clase de espectáculo que habremos de dar al público de San Juan. Una asamblea nutrida de representantes es un estímulo y un espectáculo glorioso.

Contribuya con su parte a hacer de la Sétima Asamblea Anual próxima un acontecimiento glorioso en la historia del movimiento evangélico en Puerto Rico.

Esperamos su cooperación.

Florencio Sáez.

Secretario Ejecutivo, Asociación de Iglesias Evangélicas de Puerto Rico.

BIBLIOGRAFIA

Dos Tomos de Sermones.

Desde los días del Seminario fuimos poco afectos a leer tomos de sermones, por más que nos lo recomendó nuestro profesor de Homilética. Fué que tuvimos temor de los peligros que para nosotros entrañaba tal lectura, es decir, la tentación de copiar sermones o divisiones, lo cual veíamos nada menos que como un plagio, y como algo que ponía en peligro nuestra originalidad. Pero con los años hemos perdido esa aversión, y ahora sabemos bien qué ayuda tan grande nos puede traer a los predicadores la lectura de libros de sermones escritos por otros. Su modo de tratar los textos, sus planes, su estilo, sus ilustraciones, etc., pueden sugerir mucho y así venir a constituirse en una grande ayuda. Por eso cambiamos de criterio con los años y ahora leemos todos los sermones que podemos y mucha es la ayuda que recibimos no solamente por lo que leemos sino por las mil sugestiones que se nos presentan, lo cual constituye el gran valor de la lectura de sermones de otros.

Ahora tenemos la oportunidad de recomendar a nuestros compañeros dos magníficos tomos de sermones por dos distinguidos predicadores, y son los siguientes:

The Road to Certainty, (El Camino a la Certeza,) por el Dr. Clovis G. Chappell, y **Facing Life and Getting the Best of it,** (Enfrentando la Vida y asegurando lo mejor de ella,) por el Dr. Clarence E. Macartney.

El autor del primer tomo de sermones que recomendamos a nuestros compañeros es reconocido como un gran predicador, orador muy solicitado para hablar en muchas asambleas, pastor de reconocidas habilidades y autor de más de una docena de libros.

El Dr. Chappell posee una habilidad admirable para tratar sus textos dando a su predicación un carácter muy popular, accesible a la mentalidad de los más humildes e indoctos porque su estilo es penetrante, incisivo, saturado de un conocimiento profundo de la vida. Sus mensajes son un verdadero tónico, y las ilustraciones abundantísimas que emplea hacen especialmente la riqueza de sus sermones.

El título del libro es el de uno de los sermones, y con ser tan valioso este sermón todos los demás son igualmente valiosos y sugestivos. Una vez empezado a leer este tomo de sermones sigue uno hasta terminar. 16 son los sermones que hay en este libro y estamos seguros de que la inspiración que reciban nuestros compañeros perdurará por mucho tiempo.

El autor del segundo libro es el Dr. Clarence E. Macartney, distinguido pastor de la Primera Iglesia Presbiteriana de Pittsburggh, Pa., muy conocido en todas las denominaciones, muy leído, y muy ortodoxo, con un don especial "para iluminar la Escritura mediante la vida, y la vida mediante la Escritura," como dice alguien. Sus libros—y ha escrito varios—son excepcionalmente valiosos. Un comentarista dice que "sus sermones son tan atractivos al leerse como una novela, pero ayudan tanto como un comentario bíblico," con lo cual está dicho todo.

El Dr. Macartney posee un sentido admirable para sondear los problemas de la vida y entra en ellos iluminándolos con la Sagrada Escritura, resultando sus sermones no solamente lo suficientemente luminosos para el creyente, sino con un sentido de realidad que ayuda al cristiano de una manera eficaz para la solución de sus dificultades.

Catorce son los sermones que encontramos en este libro, y cada uno de ellos es una joya de mucho lustre, de manera que nuestros compañeros recibirán mucho bien de su lectura.

Ambos libros valen $1.50, y se piden a The Methodist Publishing House, Nashville, Tenn, o Dallas, Texas, Estados Unidos de America—**Vicente Mendoza.**

CULTURA ESPIRITUAL

COMO LEER LA PALABRA DE DIOS

"Bienaventurado es el varón cuya delicia está en la ley del Señor y que en ella medita día y noche." Salmo 1:1-2.

He aquí algunas reglas fáciles para leer la Sagrada Escritura:

1.—Lea la Palabra de Dios con gran reverencia. Medite un momento, en profundo silencio y recogimiento espiritual, en el entendido de que las palabras descienden del mismo Dios. Incline su cabeza o doble sus rodillas reverentemente y permanezca silencioso delante de El. Deje que el Creador y Padre nuestro revele su Palabra en vuestro corazón.

2.—Lea con profundo interés.—Si usted leyere las palabras descuidadamente, creyendo que puede comprender su significación con vuestro entendimiento humano, usaría de ellas superficialmente, sin ahondar en su verdadero propósito.

Cuando alguien trata de explicarnos algo maravilloso o hermoso, ponemos todo nuestro interés en tratar de entender lo que se nos narra. ¡Cuánto más elevados y profundos son los pensamientos de Dios que nuestros pensamientos! "Como es el cielo más elevado que la tierra, así lo son mis pensamientos más que los vuestros," dise Dios.

Necesitamos poner toda nuestra atención para entender aún hasta el significado superficial de Sus palabras. ¿Qué no lo será para comprender su significación espiritual?

3.—Lea en la confianza que el Espíritu de Dios os guía.—Solamente el Espíritu de Dios puede hacer que su palabra sea un poder vivo en nuestros corazones y en nuestras vidas. Lea el Salmo 119. Note cuán tiernamente David ruega que le enseñe, le abra sus ojos y le dé entendimiento e incline su corazón por sus caminos. Véanse vs. 12, 18, 34 y 36. Mientras lea, tenga en mente que la Palabra de Dios y el Espíritu de Dios son inseparables.

4.—Lea con el firme propósito de guardar la Palabra día y noche en su corazón y en su vida.—Todo el corazón, y la vida toda deben estar bajo la influencia de la Palabra. David dijo: "¡Oh cuánto amo Tu Ley! En ella medito todo el día."

Así también, en medio de las faenas diarias, el creyente puede abrigar la Palabra de Dios en su corazón y meditar en ella. Lea el Salmo 119 otra vez, hasta que usted acepte la Palabra de Dios con todo su corazón, con todo su entendimiento y con toda su alma, y ruegue a Dios que le enseñe a entenderla y a ponerla en práctica en su relación para con El y con los hombres.

Así Dios nos ayude.

Asterio Rojas Negrón.

MI PRIMER VIAJE A TRAVES DE LA BIBLIA

"Hace 22 años que, con la ayuda del Espíritu Santo, entré en el maravilloso santuario del Cristianismo. Pasé por el pórtico del Génesis y recorrí las galerías del Antiguo Testamento, en cuyas paredes cuelgan los cuadros de Abraham, Isaac, Noé, Moisés, José, Elías, Daniel, etc. Entré en la sala de Música de los Salmos donde el Espíritu toca el teclado de la naturaleza, hasta que parecía que cada nota y cada tubo de Dios respondía a la bien templada arca de David, el dulce cantor de Israel.

"Visité luego la cámara del Eclesiastés en donde oí la voz del predicador. Pasé a la oficina de negocios de los Proverbios y después al observatorio de los Profetas, en donde ví telescopios de varias dimensiones apuntando al más lejano porvenir. Entré en la cámara de audiencia del Rey de Reyes y alcancé una visión desde el mirador de Mateo, Marcos, Lucas y Juan. Seguí a los actos de los Apóstoles en donde el Espíritu de Dios hacía el trabajo en los comienzos de la Iglesia, y después pasé a la sala de correspondencia donde estaban sentados Pablo, Pedro, Santiago y Juan redactando sus epístolas, y finalmente pasé al cuarto del trono de la Revelación, en donde se ven los altos jueces coronados de luz y ví al Rey que está sentado en el trono de su Gloria."

LA BIBLIA Y LOS GOBERNANTES

Los evangélicos del Uruguay hace tiempo regalaron al Presidente de la República, el Sr. Arq. Alfredo Baldomir, una hermosa Biblia, y entre otros párrafos del discurso de presentación encontramos el siguiente:

"Este es el Libro, Excelencia, que nos hemos atrevido a poner en vuestras manos para que su voz divina dirija vuestra conciencia, para que su luz eterna ilumine la senda de vuestros pies y para que su inspiración siempre fresca, lozana y perenne, levante vuestro espíritu y corazón a fin de que en todo momento tengáis fuerzas para cumplir la alta y honrosa misión que la Patria ha colocado en vuestros hombros. Y que Dios, fuente de toda verdad y justicia, sea quien continuamente propulse vuestros pensamientos y sentimientos."

El Primer Mandatario de la República agradeció profundamente el obsequio del pueblo evangélico, expresando que conocía algunas porciones de la Sagrada Escritura y que trataría de inspirar sus actos en su lectura.

¡Qué hermosa es esta actitud en un gobernante! ¡Si todos los gobernantes de la América Latina pudieran decir lo mismo! **Vicente Mendoza.**

LA INFLUENCIA DEL LIBRO

El siguiente interesante incidente fué narrado por un colportor de la Sociedad Bíblica que trabaja en Italia:

Llegué a una casa, y llamé a la puerta.

Oí una voz que decía 'Avanti.' Entré y me encontré frente a una señora que, después de sacar el polvo de una silla, me invitó a que me sentara. Parecía estar un poco molesta. Dándose vuelta repentinamente me dijo: "¿Cuánto vale un Nuevo Testamento?

"Dos liras, señora."

Me dió el dinero, y yo estaba por entregarle el libro cuando lo rechazó con un gesto. "Tenemos uno," dijo, "mi hijo le robó uno a usted hace algunos días, pero la lectura le ha demostrado que cometió un pecado. Me contó del asunto y me pidió que le pagara a usted el importe y le pidiera disculpa."

HALO AZUL

Así se titula un libro de poesías que hemos recibido del joven Santos Avilés.

El libro contiene veintiocho poesías escogidas, las cuales el autor reparte en tres partes como sigue: Voces de mi Alma, Pensamientos y Sombras de la Vida. Hay un prólogo del Sr. Vicente Géigel Polanco.

Damos las gracias por el envío, y deseamos al joven poeta todo género de éxitos en su empresa.

MISCELANEAS

ASAMBLEA DE SAN GERMAN

La Unión de Sociedades de Esfuerzo Cristiano del Distrito de Mayagüez, celebró el 19 de los corrientes una importante reunión en la Iglesia Presbiteriana de San Germán. Según el programa que muy atentamente nos ha sido enviado, debe haber sido una celebración sumamente interesante e instructiva.

En el próximo número es posible demos más información sobre esta Asamblea.

INAUGURACION Y DEDICACION

Hemos recibido el programa de la inauguración y dedicación del nuevo templo que nuestros hermanos los Discípulos han levantado en Ciales. Después del acto principal, que tendrá efecto el 14 de los corrientes por la noche, continuará una serie de reuniones post inauguración, culminando con el domingo 24. El sermón inaugural estará a cargo del Rdo. Virgilio I. González, elocuente orador sagrado.

Felicitamos a los hermanos de Ciales por este triunfo, y que Dios les conceda mayores y más abundantes bendiciones.

SEGUNDA ASAMBLEA

de la Asociación de Iglesias Bautistas de Habla Española de Nueva York

El sábado, 19 de octubre, reuniéronse en el templo de la Primera Iglesia Bautista Española, a las dos de la tarde, los pastores, misioneras y delegados de las iglesias bautistas españolas de Nueva York para llevar a cabo el programa de su segunda asamblea. El hermano Francisco Alvarez dirigió un servicio devocional. Luego siguió el programa con el tema general, "Impresiones Generales sobre la Obra," en el que tomaron parte los hermanos Catalino Montijo, Manolín Collazo y Luis F. Velázquez. Estos hermanos trataron admirablemente aspectos importantes de la obra, como son: la necesidad actual del estudio consciente de la Biblia, la importancia de la fraternidad activa en las iglesias y la misión constructiva de la prensa evangélica en la obra de evangelización.

Siguió a estas interesantes disertaciones una instructiva conferencia del Rdo. José Acevedo sobre el tema, "Los Caballeros trabajando en la Obra de la Iglesia." El hermano Acevedo expuso con claridad, robusteciendo sus enseñanzas con textos bíblicos, la gran obra que las sociedades de caballeros pueden realizar en el avance espiritual y misionero de las iglesias. Luego el Rdo. H. Cotto Reyes habló sobre la Convención Bautista del Norte, celebrada en Atlantic City, durante los días 21 a 26 de mayo del presente año, exponiendo los puntos culminantes de esta Convención en la cual la nota espiritual y la posición bautista en cuanto a la separación de la iglesia y el estado y la libertad de conciencia fueron ideales predominantes. El Rdo. Herminio Quirogas terminó la sesión de la tarde con un magnífico servicio de canto y alabanza.

A las seis de la tarde bajamos al salón de actividades sociales para tener una espléndida comida que ofrecía la Primera Iglesia Bautista a los asambleístas. Un Comité de damas y caballeros de la iglesia, presidido por nuestra estimada hermana doña Belén de Cotto Reyes, había preparado una excelente comida y un atractivo salón comedor. En un ambiente de muy agradable comunión fraternal, cerca de cien personas participamos de aquel banquete, servido por un bello grupo de amables señoritas de nuestra iglesia.

A las 8:00 P. M. volvimos de nuevo al salón del templo para el servicio de la noche. El Rdo. Arturo C. López dirigió el servicio devocional. Luego el Dr. C. S. Detweiler predicó un magnífico sermón sobre los fundamentos de nuestra fe, en el que expuso con claridad y poder los motivos fundamentales que deben inspirar la vida cristiana en cualquier condición que rodee al cristiano. Fué un mensaje muy inspirador. Luego el Dr. Detweiler y el Dr. Juan Ortz González tomaron parte en el acto de reconocimiento que nuestra iglesia hacía a nuestro pastor, el Rdo. H. Cotto Reyes, por su labor ministerial de 26 años de servicio activo. Le fué entregado un diploma de honor enviado por la Convención de Iglesias Bautistas de Puerto Rico. Fué un acto muy bello, y todas las iglesias bautistas españolas de Nueva York participaron en el regocijo de este reconocimiento.

Así terminó nuestra segunda asamblea. Nuestra Asociación de Iglesias Bautistas de Habla Española de Nueva York va adelante, aunque todavía es muy joven. Tendremos dos asambleas al año, una de inspiración y otra de organización. Ya podemos notar la realidad del Salmo 133: "Cuán bueno y cuán delicioso es habitar los hermanos en unidad."

C. Deño.

BODA RAHOLA-RAMOS

El viernes 15 de noviembre de 1940 contrajeron matrimonio los jóvenes Francisco Rahola y Aminadad Ramos, ambos de la Iglesia Metodista de San Juan. La boda se efectuó en la residencia de la novia, en el Barrio Obrero, oficiando el suscribiente, teniéndose luego, en San Juan, una animada y simpática fiesta fraternal, donde estuvieron presente algunos amigos y compañeros de ambos contrayentes.

Los nuevos esposos son personas apreciadas en alto grado por los hermanos metodistas de la Capital, pues han dado una gran cooperación a la Escuela Dominical y a la Liga Epworth. Ambos se convirtieron al Evangelio en esa Iglesia, y en la misma se conocieron. Es motivo, pues, de regocijo, para todos, que hayan podido ver cristalizadas sus esperanzas de unión, y es nuestro sincero deseo que Dios les bendiga su recién formado hogar y les colme de toda gracia, ventura y felicidad.

Carlos E. Curet Cuevas.

NOTAS

de la Primera Iglesia Bautista Mexicana de Detroit, Michigan.

Nuestra iglesia continúa su progreso. Actualmente se está construyendo un hermoso subterráneo que, cuando quede terminado, nos dará bastante lugar para clases de la Escuela Bíblica, un comedor moderno y cocina. Todo trabajo se hace por los miembros de la iglesia y sin ayuda pecunaria de ninguna Junta de Misiones. El costo asciende a $1,500.00.

Durante el verano pasado se tuvieron dos fuertes campañas evangelísticas en las que trajeron el mensaje noche tras noche los pastores Rdo. S. Palomeque, de Nueva York, y el Rdo. A. B. Carrero, de Brooklyn. La iglesia hace fuertes preparativos para otra campaña, que se verificará en el mes de noviembre, y el evangelista será el misionero judío Arturo E. Glass, de Buenos Aires. Orad por estos cultos.

(Sigue en la página 17, Col. 3.)

NOTICIAS DE LAS IGLESIAS

CAMPO METODISTA

GUAYAMA

Semana de Campaña.—Durante los días 7 al 13 de octubre se llevó a efecto la campaña de "Rally Day." Todas las noches hubo interesantes reuniones, cooperando en las mismas el Sr. Rafael P. García, la señora María Alemany, el Sr. David Cruz López, principal de la escuela superior, y la Srta. Victoria Santiago. El domingo, último día de campaña, la Escuela Bíblica estuvo muy concurrida; las ofrendas llegaron casi a su blanco. Por la noche nuestro pastor nos trajo un sencillo pero alentador mensaje, y la Srta. Victoria Santiago, siempre con su espíritu de cooperación, nos obsequió con una bonita poesía.

Damos las gracias a todos los hermanos y amigos que nos prestaron su valiosa cooperación en estos actos.

Conferencias.—La Liga Intermedia bajo la dirección de la Srta. Ruth M. Suro, superintendenta de la misma, ha iniciado una serie de conferencias. La primera de ellas estuvo a cargo de la Srta. Victoria Santiago, sobre el tema, "El Joven Intermedio como Factor Importante en el Progreso de la Iglesia y la Sociedad." El anexo de nuestra iglesia se vió muy concurrido por jóvenes ávidos de oír a la hermana Victoria. Que el Señor le bendiga y le siga usando en su misión.

Reunión.—El día 26 de octubre se celebró en nuestra iglesia una conferencia para los jóvenes, la cual estuvo a cargo del Rdo. Marrero y otro cuyo nombre no recuerdo por el momento. A la iglesia asistieron delegados de las iglesias del sur, o sea desde Maunabo hasta Salinas.

Se ausenta.—El día 19 de octubre partió para la ciudad de Nueva York la Sra. Rufina G. de Martínez, esposa de nuestro pastor. La hermana Fina, como amigablemente le decimos, fué para conseguir el restablecimiento de su salud. Grata estada le deseamos a la hermana.

Enlace.— En la tarde del dos de noviembre fueron unidos por los lazos del matrimonio la superintendenta de la Escuela Bíblica, Srta. Iluminada Martínez, con un joven de nuestra iglesia cuyo nombre no recuerdo. Han establecido su hogar en el pueblo de Vega Baja, donde se ponen a la disposición de todos los hermanos y amigos suyos. Gratas bendiciones les deseamos a los cónyuges.

Retorno de nuestro pastor.—Con motivo a celebrarse las elecciones, tuvimos el placer de volver a tener entre nosotros a nuestro querido y antiguo pastor Rdo. Jorge Rivera y a su distinguida familia.

Durante los servicios de esa semana la iglesia se vió muy concurrida por todos los miembros y amigos de estos hermanos que vinieron para expresarle su cariño y a la vez oír sus alentadoras palabras.

Carmelo R. Pica.

HATILLO

Liga Epworth.—Esta sociedad sigue prosperando bajo la hábil dirección de la Srta. Carlina Vargas. El día 26 de los corrientes celebróse una alegre jira en las playas de dicho pueblo, sitio conocido por La Sardinera, la cual resultó muy alegre y concurrida.

Ausente.—Sentimos mucho la ausencia del hermano Pedro Tomás Méndez Jr., quien se ha ausentado para el Campamento Buchannan de Bayamón. Que el Señor le bendiga y le colme de triunfos.

Nuevos socios.—Nuestra sociedad se siente orgullosa con la unión de los siguientes miembros jóvenes: Aida Martínez, Elí Blanco, Josefina González, Mary Camacho y Cruz Castro. Saludamos con amor a estos jóvenes, y que Dios les bendiga.

Liga Intermedia.—Ha sido nombrada para la dirección de dicha Liga la hábil Srta. Luz M. Arroyo, quien ocupa el cargo de secretaria en la Liga Epworth. Esperamos que ella sea fiel y que Dios le bendiga en su nuevo cargo.

Ramonita Vargas,
Sec. Corresponsal.

IGLESIA EVANGELICA UNIDA DE PUERTO RICO

FAJARDO

Otro éxodo.—Recientemente se ausentó hacia Nueva York la hermana Regalada C. Vda. de Flores, la que piensa definitivamente establecer allí su residencia. La familia de don Pedro y doña Petra Valentín se fueron a residir a San Juan, a donde ya se había trasladado la Srta. Emma. Lamentamos este nuevo éxodo por lo mucho que apreciamos a estos hermanos, y pedimos al Señor sus ricas bendiciones para ellos, en su nueva residencia.

Familia Franceschi.—Hace unas cuantas semanas pasó a este pueblo su residencia la familia del farmacéutico señor Franceschi. Su esposa doña Carmen y sus hijitos visitan siempre que pueden nuestro servicio, y otros familiares también nos visitan de cuando en vez. Feliz estadía deseamos a estos apreciados hermanos del distrito sur.

Hospital de Distrito.—Con motivo de la apertura reciente de este hospital, hay unos cuantos hermanos de la isla trabajando en el mismo. La señorita Eva Quiles visita a menudo nuestros cultos, y el joven Mangual nos visitó ya dos veces. La Srta. Lydia Ayala viene a la Escuela Bíblica cuando puede, y otras señoritas también. Esperamos que sus visitas sean más regulares, pues mucho nos gozamos con su presencia.

Conferencia de Landrón.—El Dr. Landrón, del Hospital de Distrito, nos dió recientemente una interesante conferencia sobre la malaria, a invitación de la Srta. Minín A. de Rosario, digna presidenta de nuestra sociedad de Esfuerzo Cristiano. Dicha conferencia fué muy interesante. Esperamos que el Dr. Landrón nos visite más a menudo.

Epidemia.—La malaria se ha constituído en peligrosa epidemia en esta población, habiendo un crecido número de nuestros hermanos enfermos, entre ellos M. Mateo, la Sra. Carmen Quiñones, Daniel de Jesús y otros muchos.

De Ponce y Aguas Buenas.—La señorita Lydia Ayala vino acompañada por las Srtas. Aida Quintana y Herminia Cruz de las Iglesias hermanas bautistas de Ponce y Aguas Buenas respectivamente. Bienvenidas estas estimadas hermanas.

Obito.—Con pena informamos que el hermano Ramón Acevedo dejó de existir, tras larga y penosa enfermedad. La Liga del Diezmo y esta Iglesia pierden un hermano fiel y consecuente, pero nos alegramos que el Cielo haya ganado lo que la iglesia perdió en la tierra. La abnegada hermana Consuelo García, Andrés Carino, y otros hermanos, visitaron a menudo al fenecido prestándole auxilios espirituales y materiales.

Del Ryder. Nuestras hermanas Aracely de Jesús y Juanita Cotto, del Ryder, nos visitaron en la Escuela Bíblica del 27 del ppdo, mes. Sigan las visitas.

Cooperación.—El pastor agradece mucho la cooperación que los buenos hermanos Agapito Ortas, José Jaime y Alejandro Calderón le han prestado últimamente de un modo especial en la predicación de la palabra.

Sociedad de Caballeros Evangélicos de Puerto Rico.—Esta sociedad, bajo la dirección del hermano A. Calderón, ha crecido bastante y ya terminó un reglamento interno que será sometido pronto a la reunión extraordinaria próxima. Se aprobó prestar un módico auxilio en la enfermedad de sus miembros, así como también un ínfimo aumento en sus cuotas mensuales. ¡Adelante, hermanos!

Nuevos herederos.—Las hermanas Rosenda Meléndez y Cirila Ponce han obsequiado a sus esposos, don Pedro y don Euclides, con dos hermosos niños. Felicitamos a estos padres por los dones que Dios les ha concedido en los nuevos herededos.

M. G. M.

TALLABOA

Nuestra iglesia sigue moviéndose con mucho entusiasmo y se ve más interés y cooperación.

Nuestra sociedad de damas celebró su primera fiesta, "La Fiesta del Zapatito", con marcado éxito.

Celebró nuestra iglesia en la última semana de octubre una campaña de edificación, teniendo oradores distintos todas las noches. La iglesia respondió debidamente al llamamiento nuestro, y en todas las noches se vió un desbordante interés por el engrandecimiento de la obra de Cristo. Entre los predicadores que cooperaron con nosotros podemos mencionar al Sr. Santiago Santiago, Sr. Gerardo López, Sr. Moisés Castillo, y los Rdos. Ramón Morales, Domingo Franceschi y Antolín Castillo. Terminó la campaña con el Servicio de Comunión en el que ofició el Rdo. Antolín Castillo. La lluvia que se presentó en ese día no impidió el que un buen número de hermanos participaran en tan solemne acto.

Nuestra Escuela Bíblica se siente orgullosa con el marcado aumento que ha habido en los últimos domingos, gracias al trabajo misionero que realizan nuestro pastor y su esposa ayudados por los miembros de la Sociedad de Damas.

Bajo la dirección de la esposa de nuestro pastor, Sra. Ada R. de Castillo, se ha organizado una Liga Juvenil que lleva el nombre de "Joyas de Cristo." Se ha iniciado esta nueva organización con una lista de 37 miembros activos que muestran cada día mayor interés y entusiasmo en las cosas de la iglesia.

Tenemos también un club deportivo compuesto por jóvenes de nuestra iglesia. Nuestros muchachos se están moviendo mucho con el fin de lograr la realización de su ideal relacionado con la recreación, a pesar de eso no han olvidado su compromiso con el trabajo misionero.

Nupcias.—El domingo 27 del pasado mes de octubre contrajeron matrimonio en el hogar de la novia los hoy esposos Rafael Mitchel y María Magdalena Morales, mejor conocida por Elena. El acto fué celebrado en un ambiente sencillo y familiar oficiando nuestro pastor, Sr. Ismael Castillo. La feliz pareja salió inmediatamente hacia el sitio denominado Garzas, en las cercanías de Adjuntas, en donde han fijado su residencia. Eterna luna de miel les deseamos.

Nota luctuosa.—El día primero de noviembre tuvimos la desgracia de perder a nuestro muy estimado hermano Julio Ortiz, hijo. Fué él miembro fiel de esta iglesia, activo y diligente obrero voluntario en la obra local, un cristiano celoso. Ultimamente fué nuestro tesorero general en la iglesia. Estamos seguros de que el Señor ha dado a este hermano la corona que él supo ganarse. Para su desconsolada esposa pedimos el consuelo del Espíritu.

Cronista de la Iglesia.

MATERIAL DE NAVIDAD

Se ofrece el siguiente material sumamente interesante: Cantos Corales especiales para Navidad titulados "Salve, Cantad al Rey" y "Gloria Cantad," cinco páginas de música especial, a 15 centavos ejemplar. También Hojas de Himnos para reuniones especiales, (15 himnos en la hoja) a 1 centavo ejemplar.

Los pedidos al Rdo. J. L. Santiago Cabrera, Mayagüez, Puerto Rico.

Suscríbase a "Puerto Rico Evangélico."

Escuela Bíblica de la Iglesia Evangélica Unida de Peñuelas. Dirige la obra evangélica en este pueblo nuestro estimado compañero el Rdo. Antolín Castillo.

SECCION "ADELANTE"

A cargo de Gilberto Robles

Tema: Nuestro Pueblo para Cristo. Deut. 7:6; Salmo 33:12; 144:15.

LECTURAS DIARIAS

Lunes. La obediencia a Dios. Exodo 19:3-8.

Martes. Una condición deseable. Isaías 2:1-5.

Miércoles. Un pueblo escogido de Dios. 1ª Pedro 2:9-16.

Jueves. Una acusación digna. Juan 11:47-53.

Viernes. El fruto de la justicia. Proverbios 14:34.

ABRIENDO SURCOS

¿Qué entendemos por la frase "cristianizando nuestro pueblo"? ¿Estará la vida de nuestro pueblo íntimamente relacionada con los principios e ideales de Jesucristo? ¿Habremos hecho el máximo esfuerzo por escanciar en el alma de este pueblo la esencia de la Cruz?

La iglesia tiene la indeclinable misión de mantener ardiendo los fuegos de la fe religiosa en los corazones de los hombres. Ella debe señalar—con insistencia apostólica—los principios morales y espirituales que hacen abundante la vida, tanto individual como social. Debe ella insistir en que todo sistema político y económico y toda relación humana sea "probado, medido y juzgado a la luz de las normas de Cristo."

En la pared de cierta iglesia aparece un símbolo que es todo un monumento. Se presenta allí un buey teniendo a un lado un altar y al otro un arado. Debajo léense las palabras: "Listo par ambas tareas." El altar representa el sufrimiento, el sacrificio; el arado representa el servicio. El buey aparece listo para ser colocado sobre el altar o listo para ser enyugado al arado. Y tal es el espíritu que debe caracterizar a la iglesia en el cumplimiento de su alta responsabilidad.

Cosas que nos duelen

1.—El crimen abunda demasiado en nuestro pueblo. Nuestras cárceles están llenas. Y esto, a pesar de que muchos han logrado salir bien. Muchas veces queda frustrada la noble misión de la justicia. Por otro lado, hay quienes prefieren la cárcel a estar en la vía pública sin encontrar trabajo.

2.—Con suma facilidad entran los hombres a los salones de bailes, a las tabernas, a los sitios de prostitución y de juegos de azar. Y mientras quedan atestados de gentes tales lugares, quedan desiertos nuestros templos.

3.—La vida en el hogar puertorriqueño es francamente indeseable. De todo se aprende menos de aquello que da vida y fortaleza a los pueblos. Y estamos engendrando un pueblo sin bríos para realizar las más altas conquistas. Frivolidad, transitoriedad: he ahí los gérmenes que van minando la vida de nuestros hogares.

4.—El abandono de niños es problema doloroso y punzante. ¡Pensar que haya hombres en nuestra tierra que tal cosa hagan! Niños que duermen dondequiera, que viven comoquiera..... Terreno fértil para las malas tentaciones..... Y ¡tanto dinero que se desperdicia!

Tema: Dad Gracias a Dios por Todo. Col. 3:17; Efesios 5:20; Isaías 63:7.

LECTURAS DIARIAS

Lunes. Un salmo de acción de gracias. 1ª Crónicas 16:23-36.

Martes. Un salmo de alabanza. Salmo 100.

Miércoles. Dad gracias a Dios por su cuidado. Mateo 6:25-34.

Jueves. Regocijaos y dad gracias. 1ª Tesalonicenses 5:16-18.

Viernes. Recuento de bendiciones. Josué 24:1-14.

ABRIENDO SURCOS

La nobleza del alma se expresa por vía de gratitud. Almas pequeñas, raquíticas, enclenques, son aquéllas que no saben agradecer.

Quizás, alguna vez hallamos sentido la mordedura de la ingratitud. Pero quien más la ha sentido ha sido nuestro buen Dios. El que ha sido bondadoso en extremo. El que ha derramado sobre todos sus más abundantes bendiciones.

Estamos más atentos a lo que vamos a recibir que a lo que podemos dar. Y cuando recibimos no se nos mueve el alma en señal de gratitud.

"Acción de gracias" viene por ahí. Trae consigo todo un cuadro de amor. Todo un historial de bondad. Todo un descender de arriba. Hora propicia para afirmar nuestra fe en El.

Los que llegaron a América hicieron bien en doblar sus rodillas ante el Dios de bondad. Por su providencia amorosa pudieron pisar la tierra americana. El les condujo por sobre las ondas del bravo Atlante. Puede decirse que la vida de la nación más poderosa del mundo se inició con una ferviente acción de gracias. Y quien se inicia así y así sigue actuando, todo le va bien. Aún las duras pruebas sirven para estercolizar nuestra fe en el Señor.

"Acción de gracias no es actividad de un día determinado. Si así fuera, todo su sentido se echaría a perder." Acción de gracias sí ofrece la oportunidad de recorrer toda la gama de nuestra vida a ver si alguna vez se desprendió alguna bendición del cielo sin que de nuestros labios se desprendiera una palabra de gratitud. Día por día hemos de contar sus bendiciones y cuadrarnos en actitud de ferviente adoración.

Y sea nuestra adoración, nuestro canto:

"Con gratitud canción alzad
Al Hacedor que el ser os dió;
Al Dios excelso venerad
Que como Padre nos amó."

(Viene de la página 14.)

En la última reunión anual de la Asociación Bautista de Iglesias Mexicanas en el estado de Michigan, fué nombrado presidente de la misma nuestro pastor Rdo. F. M. Santiago. Agradecemos el honor hecho a nuestro amado hermano.

Nuestra iglesia hace toda clase de preparativos para recibir la próxima sesión anual de la Convención Bautista Hispano-Americana del Norte de Norte América, que tendrá lugar el próximo mes de mayo en nuestra iglesia. Un comité ha sido nombrado también para preparar el programa del aniversario de la iglesia, que tendrá verificativo la tercera semana del próximo mes de enero.

De paso para su nuevo campo en Kansas, nos visitó y trajo un hermoso mensaje el Rdo. S. B. Colón, expastor de la iglesia en Pontiac, Mich. Deseamos muchas bendiciones a nuestro querido hermano y fiel ministro en su nuevo trabajo.

Cronista.

PROGRAMA DE ANIVERSARIO

Hemos recibido el programa de Aniversario de la Iglesia Metodista

(Sigue en la página 18, Col. 3.)

RINCON DEL DIRECTOR

Cosas que Suplicamos. Estamos altamente agradecidos a nuestros muy estimados colaboradores por toda la información que nos envían, pues ello demuestra deseo de cooperar con nosotros en dar a conocer el movimiento evangélico en la isla. Mucho del éxito de esta revista depende de este grupo de hermanos consagrados y de buena voluntad, pero si pudiéramos aún mejorar nuestra información, ¿no valdría la pena intentarlo para hacer aún más eficiente nuestra sección de noticias?

No queremos cometer el error imperdonable de poner un nombre por otro, o el de tergiversar el sentido de una oración. Pues bien, si usted nos manda sus notas en maquinilla y a doble espacio, esto nos facilitará nuestro trabajo y evitará el que su información se estropee. A veces la noticia que usted nos envía se queda para el próximo número porque otro hermano, que no lo tuvo en cuenta a usted, nos envió una crónica demasiado larga con carácter de urgencia. ¿No es verdad que debemos evitar eso para que todos tengan su "chance?" Naturalmente, nos dirá usted; pues eso se remedia enviándonos usted informaciones breves y que vayan al grano.

Nuestro interés, y seguramente que también el suyo, es que se lea lo que usted escribe. ¿Estamos de acuerdo? Hemos visto, con nuestros propios ojos, que el 90 por ciento de los lectores repasan con la vista el periódico, y sólo leen los artículos cortos. Esto nos ha enseñado una lección: escribir lo mejor que podamos en pocas palabras. ¿No podría usted también hacerlo? Ahora estamos pensando en su propio bien. A nosotros nos daría lo mismo publicar un trabajo largo que corto, pero esa no es nuestra política: queremos ayudarle a anunciarse del mejor modo.

Muchas gracias, estimado colaborador, por su pronta y valiosa cooperación, pero piense en si vale la pena o no el que se pongan en práctica las indicaciones dadas arriba.

P. F. V.—Su composición "Ya Tiene Domador" es aceptable y la publicaremos pronto. Tiene líneas que podrían mejorarse, pero, naturalmente, cuestión quizás de apreciación, y así es que todo lo dejaremos en su sitio. En cuanto al otro trabajo, "Señor, ¿Por qué me Amas?", notamos una medida un tanto dislocada que quita valor al verso. No hay duda que usted intenta escribir en versos de siete sílabas, pero en la primera estanza coloca éste que, además de romper el acento, consta de ocho sílabas como se puede ver: "Mi-men-tees-u-na-fá-bri-ca." En la tercera estanza aparece la misma falta, "Se-ñor-que-gran-des-dá-di-vas," y en la cuarta nos da, en la sexta línea, el mismo error. Haga las correcciones que le recomendamos, y vea si toda la composición no aparece con más elegancia y exactitud.

J. E. R.—Muy estimado amigo: Nuestra humilde opinión es que sus versos necesitan un reajuste, no sólo en el pensamiento y la forma de expresarlo sino además en el metro y acento. En "La Tarde," por ejemplo, no sabemos que clase de versos escribe, atendiendo al número de sílabas del mismo. No tienen la constitución del verso propiamente libre, pero tampoco pueden sujetarse a una medida que llamaríamos "standard." El primer verso tiene 13 sílabas, el segundo 11, el tercero 11 y el cuarto 12. Igual desequilibrio se nota en la segunda cuartilla: el primer verso tiene 13 sílabas, el segundo 14, el tercero 15 y el cuarto 15. "Espejo del Alma," su otra composición, marcha por el mismo camino. ¿No podría usted volver a escribir estos versos teniendo en cuenta nuestras indicaciones o tal vez otras mejores? Agradecemos su cooperación, pero..... sentimos no poder complacerle.

I. C.—Estimado corresponsal: Al escribir la nota de un difunto hermano, quizás no sería "teológico" decir: "Rogamos al Señor dé a este hermano la corona que él supo ganarse con su buena vida cristiana," por dos razones principales: una, porque no tenemos el derecho de intervenir en la suerte de alguien después que ha muerto, rogando o pidiendo a Dios que haga lo que él ya ha hecho o ha dejado de hacer por razones que él sólo conoce, y dos, porque la corona de la gloria no se gana con buena vida cristiana sino solamente con la sangre preciosa de Jesucristo. La buena vida, sabemos, es fruto y no planta. Nada más que un consejo fraternal, para que no le confundan con un buen católico, que es el que pide por los muertos para que Dios los saque del purgatorio.

(Viene de la página 17.)

Española del 411 S Third St., de Brooklyn, de la cual es pastor nuestro muy estimado hermano Rdo. Agustín C. Alvira.

Harán uso de la palabra el Dr. Harry B. Belcher y el Rdo. H. Cotto Reyes. Además tomarán parte en el programa los Rdos. Diego Flores y A. Fernández. Por lo demás del programa, que incluye música especial, recepción de miembros, etc., el acto promete estar muy inspirador.

Deseámosle muchos éxitos al compañero Alvira en su obra evangélica de Brooklyn.

NOTAS DEL SANATORIO INSULAR DE RIO PIEDRAS

Ya se encuentra en vías de franca convalescencia en su hogar de Santurce, después de haber sufrido una delicada intervención quirúrgica en el Hospital de Distrito de Bayamón, la muy gentil y amable señorita Edelmira Rivera, enfermera graduada de esta institución, y una fiel colaboradora y miembro activo de nuestra congregación. Esperamos que pronto esté del todo bien, para tranquilidad suya y de todos nosotros, y sobre todo para el progreso y extendimiento de la obra de Dios en esta institución.

La semana próxima pasada falleció la Sra. Mercedes Marcano, hermana de nuestra amantísima y querida hermana en nuestro Señor, la Sra. Jenarita Marcano, empleada de esta institución y una de las más fieles colaboradoras de nuestra congregación.

Hacemos llegar hasta su desconsolada familia nuestro más sentida condolencia, y los exhortamos para que sigan su ejemplo, viviendo y muriendo con Cristo.

Se encuentra recluído en su hogar atacado de una pertinaz dolencia, el amantísimo padre de nuestra hermana y fiel cooperadora de nuestra iglesia, la Srta. Inés Díaz, enfermera auxiliar de esta institución. Hacemos votos y pedimos al Señor por su pronto restablecimiento, y que Dios le colme de ricas bendiciones y dé salud física tanto como espiritual.

Martín Fraguada.
Secretario.

ESCUELA BIBLICA

A cargo de M. A. Pellicier, B.A.

Lección Bíblica: 1° de Diciembre, 1940.

Tema: Un Discipulado Estricto. Lucas 9:49-62.

Tiempo: A fines del año 29 D. C.

Lugares: Una villa de Samaria y otros lugares desconocidos.

Texto Aureo: "Ninguno que poniendo su mano en el arado mira atrás, es apto para el reino de Dios." Lucas 9:62.

Material Bíblico: Mateo 10:37-39; Romanos 12:1,2; Lucas 5:27-32; Filipenses 3:7-14.

INTRODUCCION

El título de nuestra lección está muy bien escogido. Para seguir a Cristo hay que vivir con disciplina; Cristo no podía pedir menos de los suyos que lo que el Padre había exigido de él mismo. Cristo sabía que su misión era dar su vida por otros, y que esta misión tendría su clímax en Jerusalem. Y antes de partir de este mundo, el mismo Señor instruye a los suyos en una tarea semejante, a saber, el darse en sacrificio por la salvación de los pecadores. Un ministerio tal debe ser necesariamente de completa disciplina y obediencia.

EXPLICACION

Versículos 49 y 50. Varios discípulos quieren prohibir a uno que echara fuera demonios en nombre de Cristo a que continuara su obra, solamente porque no se había unido al grupo de los que seguían al Maestro. Jesús los reprende sabiamente porque, en su opinión, les estaba ayudando. Los discípulos tenían que aprender la lección de la tolerancia. ¡Cuán difícil es creer que hacen algo bueno aquellos que no están con nosotros!

Versículo 51. Jesús, sabiendo que en Jerusalem le esperaban horas amargas, pone su rostro rumbo a la ciudad capitalina. "Pone su rostro," o como diríamos en lenguaje vulgar, "mete la cabeza," resuelve, decide enérgicamente afrontar lo que él consideraba su más grande deber. Hace falta esa clase de convicción que "pone el rostro" hacia la ejecución de nuestra disciplina cristiana.

Versículos 52-56. Yendo de viaje a Jerusalem, los habitantes de una aldea se niegan a dar paso libre a Jesús y sus acompañantes. En seguida, como parece natural, el espíritu humano de venganza se apodera de dos de los discípulos: "¿Quieres que los consumamos a fuego?" Jesús les reprende amorosamente. La misión del discípulo cristiano no es matar, sino dar vida; no destruír, sino edificar. Hay que responder al rechazo con el amor y el perdón.

Versículos 57-62. Tres jóvenes quieren seguir a Jesús a su manera. El primero ve en ello una oportunidad para llevar una vida suave sin tener que trabajar; a éste Jesús le dice claramente que nada tiene que dar quien no cuenta ni con almohada en qué descansar. El segundo promete seguirle con tal que le deje unido a los lazos de una familia mundana, muerta en carne y muerta en espíritu; a éste Jesús le asegura que su salvación es más urgente que un simple deber familiar. El último, igualmente, ofrece seguirle, pero sólo después de despedirse de los suyos. Bien sabía el Señor que si volvía a su casa los de su casa no le dejarían regresar al lado del Señor, así es que para éste son las palabras cortantes de nuestro texto áureo: "Ninguno que poniendo su mano al arado mira hacia atrás, es apto para el reino de Dios." Es ésta una cosa resuelta de una vez y para siempre, y no para divagar entre dos o más intereses.

Resumen: El discipulado cristiano requiere tolerancia, persistencia en el cumplimiento del deber, caridad hacia otros, que significa dominio del yo y decisión firme. Quien no puede afrontar la vida cristiana con entero dominio de sí mismo, y "puestos los ojos en el Autor y Consumador de la fe," no sirve para el reino de Dios.

Lección Bíblica: Diciembre 8, 1940.

Tema: Un Buen Prójimo, Lucas 10: 25-37.

Tiempo: Probablemente en Diciembre del año 29 D. C.

Lugar: Incierto.

Texto Aureo: Amarás al Señor tu Dios de todo tu corazón, y de toda tu alma, y de todas tus fuerzas, y a tu prójimo como a ti mismo." Lucas 10:27.

Material Bíblico: Lucas 4:22-30; Génesis 4:3-10; Actos 3:1-10; Romanos 13:8-10; Levítico 9:9-18.

EXPLICACION

Versículos 25-29. Un doctor de la ley, uno que conocía la ley al dedillo, pues había dedicado toda su vida al estudio de la misma, tienta a Jesús con la palabra bíblica. Jesús le responde sabiamente y tapa su boca. ¡Cuidado! hoy hay otros muchos que, sin ser doctores en nada, nos tientan con la Biblia en la mano. Quieren probarnos con citas bíblicas, ciertas ideas extrañas que no enseñó Jesús. A éstos tenemos que llevarles al punto esencial del cristianismo, los hechos, los frutos, y decirles: "Ve, y haz tú lo mismo."

Versículos 30-37. Aquí nos encontramos con la gran parábola del Buen Samaritano. Su enseñanza es terminante y no admite dudas. Un legalista puede saber mucho de ley eclesiástica, un sacerdote puede ejercer a perfección sus funciones ante al altar, y un pobre desconocido es posible que ignore las bellezas de la religión. Lo que determina aquí el verdadero concepto de prójimo, que es, como si dijéramos, de cristiano, es la actitud que cada uno asume frente al dolor y a la necesidad. No es el "pasar de lado," o el "que lo pase bien," o el "lea usted la Biblia y tenga fe," sino el apearnos de nuestras comodidades y de nuestro yo importante para curar, alimentar y consolar al que está en desgracia. Parece, pues, que aquí Cristo resume el doble mandamiento de amar a Dios y al semejante. Y naturalmente, ¿cómo se puede saber si hay amor sin frutos? ¿Y cómo se conocen los frutos sino mediante las relaciones humanas rectas?

Resumen. De todo esto se desprende una enseñanza. Todos sabemos esta verdad, todos decimos que la parábola del Buen Samaritano es una gran parábola, y hasta estamos tentados a decir con Cristo, "Ve tú, y haz lo mismo." Lo necesario, lo absolutamente imprescindible, es que **yo haga lo mismo.** Que otros lo hagan, es verdad, pero que yo me sume al grupo de los que lo hacen. Esta es la religión que es vida, sangre y carne, y la única que salvará al mundo para bien de todos y gloria de Dios.

EN SUIZA

Según estadística reciente, el 57 por ciento de los habitantes de Suiza son protestantes, el 41 católicos y el 0.5 por ciento israelitas. El 1.5 por ciento habla alemán, el 20.5 francés, el 6 por ciento italiano y el resto romance.

DE TODO UN POCO

EL CRISTO

Cristo, el carpintero galileo:

No fué médico, pero curó todas las enfermedades humanas.

No fué abogado, pero explicó los principios fundamentales de toda ley.

No fué autor, pero ha inspirado toda la literatura viviente del mundo.

No fué orador, pero es el intérprete de todos los corazones humanos.

No fué poeta ni músico, pero es el alma y la inspiración de todo canto y de toda música.

No fué artista, pero ha sido la inagotable luz de los grandes maestros, tanto antiguos como modernos.

No fué arquitecto, pero ha sido el transformador de las almas y el constructor de los caracteres de todos los tiempos.

(Reproducido)

* * *

FACIL..... PERO IMPOSIBLE

De primera intención no parecería imposible doblar una hoja de papel cincuenta veces. Cuando se ha doblado una hoja de papel tres veces, el pliegue tiene 8 veces el espesor de la hoja iriginal. Cuando se ha doblado siete veces, tiene 128 espesores. Si uno la doblase 20 veces, tendría facilmente 100 metros de espesor; a las 24 veces, como 1600 metros. Al llegar a las 30 veces, pasaría de 100 kilómtros. A las 44 veces, llegaría a la luna. Pero, ¿dónde se habría de conseguir una hoja de papel bastante grande, pues habría de poder cubrir toda la superficie de todos los Estados Unidos?

Si no lo cree, haga la prueba y se convencerá.

* * *

FILOSOFIA INFANTIL

El—Anoche al desvestirme se me cayó el reloj al suelo.

Ella—¿Y se paró?

El—¡Claro! ¿Qué querías? ¿Qué hubiera hecho un agujero en el piso y que hubiera seguido cayendo?

* * *

O D I O

No odies, porque el odio es negativo.
Al que te haga daño, ámalo más
Porque es él el que le da motivo
Para mostrar tu amor a los demás.
Ten en tu corazón amor divino
Que es amor para todos. ¡Gran amor
Que harás mucho más fácil tu camino
Y te pondrá mucho más cerca del Creador!
El odio te tendrá siempre en lo bajo.
Sólo el amor te llevará a la altura.
Acaso amar te costará trabajo,
Pero empieza y aprende, criatura.

Juan B. Huyke.

* * *

GRANOS DE ORO

No necesitamos más servicios religiosos sino mejor vida.

La esperanza del mañana es un niño que vive en un rincón.

No hay nacimiento de un niño o de una edad sin dolor.

¿Hemos sufrido en la proporción que hemos pecado?

La necesidad urgente no es agua, sino hombres que tengan sed.

* * *

ENRICO CARUSO

El 2 de agosto de este año fué el 1 aniversario de la muerte del célebre cantante italiano Enrico Caruso.

Fué proclamado como el tenor más famoso de todos los tiempos; nacido en la ciudad de Nápoles el 25 de febrero de 1873, hijo de una modesta familia, siendo su padre mecánico.

Enrico ayudó hasta la edad de 15 años a su padre en el oficio de mecánico.

Desde pequeño sintió gran afición por la música, pero su padre no quiso que su hijo siguiera la música como vocación, y cuando lo supo, no deseaba que se hablara del asunto. Es así como la vida bohemia lo arranca del hogar, al que más tarde iba ser el primer tenor de fama mundial.

Para sustentarse y poder vivir, tuvo que cantar en las iglesias de Nápoles.

Un día el barítono italiano llamado Massiani oyó cantar a Caruso en una ceremonia religiosa. Encontró que la voz de Enrico era admirable, y lo recomendó al maestro Vergine, famoso como profesor en Nápoles. Vergine le dió varias clases de canto, hasta que el servicio militar impidió sus estudios. Después de esta interrupción vuelve otra vez a tomar clases, y lo vemos por primera vez en el Teatro Nuovo de Nápoles en la ópera "L'amico Fritz." La función fué un desastre, y no se sabe si la ópera era mala o el cantante.

Caruso no se desalentó ni se desanimó, y con la ayuda del maestro Vergine hizo una jira artística al Sur de Italia y Egipto con la "Bracale Opera Co."

Fué a Milán y allí cantó la "Boheme" de Leoncavallo; un año después de estrenada, la ópera de Puccini del mismo nombre.

Esta ópera constituyó un éxito, y desde esta fecha Caruso recibió numerosos contratos.

Caruso era tal vez el hombre que podía ostentar más condecoraciones en el mundo. Durante su vida artística ni un solo soberano dejó de hacerle objeto de alguna distinción honorífica. Poseía una fortuna enorme, y tenía contacto con figuras notables de la intelectualidad. No obstante, era humilde y bondadoso, y la personificación de la bondad y la cortesía.

Ya en la cima de la gloria, supo que su amigo Massini se encontraba en situación difícil, y por su intermedio fué nombrado miembro de la Compañía de Operas del Metropolitano en Nueva York, puesto que ocupó Massini por espacio de dos años. Al terminar una función, Caruso supo la muerte de su amigo: inmediatamente se dirigió a la dirección del Teatro y dió órdenes para que los emolumentos fuesen destinados para los gastos de los funerales. Así pagó al amigo que le ayudó a escalar el escabroso camino de la fama.

Pero aun su vida llena de dádivas tuvo sus fuertes decepciones, y donde él arrojara la semilla del amor, de grandeza, de generosidad, muchas veces brotó la flor del desengaño.

Por espacio de 16 años cantó 549 veces, apareciendo en un año en 51 funciones; ningún otro tenor pudo retener tanto tiempo el favor unánime del público.

Todo llega a su fin. Al cantar la ópera "Elisir d'Amore" en la Academia de Brooklyn, tuvo la ruptura de una vena en la garganta, y a pesar de tener la boca llena de sangre, estaba decidido a seguir cantando.

* * *

CENTENARIO

En este año se celebra el centenario del nacimiento de Ira D. Sankey, el dulce cantor que con su arte inimitable ayudó tanto a la obra evangelizadora del gran Moody.

Año XXIX. Ponce, Puerto Rico, Diciembre 10, 1940. Número 11.

VOCES CONSAGRADAS

Coro de las iglesias presbiterianas de Maleza Alta y Montaña que dirige nuestro distinguido compañero Rdo. Luis Angel Toro. Este coro, como el bautista de Caguas, ha alcanzado resonantes triunfos.

INFORMACION MUNDIAL

Hoy en España

Un colega religioso norteamericano hace el resumen de una información publicada en el "New York Times," uno de los diarios mayores de los Estados Unidos, en la primera edición del día 26 de octubre, sobre acontecimientos en España y las condiciones civiles y religiosas bajo el nuevo orden. Se limita en este resumen a cuatro puntos principales. Parece más bien una página de la Edad Media que del nuevo orden en la patria de un pueblo viril del siglo XX y que tiene una historia brillante. He aquí los acontecimientos de referencia.

Hace poco el gobierno español confiscó 110,000 ejemplares de la Biblia y porciones que la Sociedad Bíblica Británica y Extranjera había enviado a España para su distribución en el país. Meses antes el gobierno había dado permiso para la importación de estos libros; luego, una vez llegada la consignación, anuló el permiso y mandó a reducirla a una masa de pulpa para la fabricación de papel. Estas condiciones en España hacen recordar las condiciones de hace cien años, pero son peores, porque en aquel entonces Jorge Borrow, el autor de "La Biblia en España," logró publicar una traducción de la Biblia en español, a pesar de la oposición de la Iglesia Católica Romana.

La información cuenta que "la suerte de los pocos protestantes españoles que quedan es cada día más difícil." Quedan abiertos solamente dos templos protestantes, uno en Barcelona y otro en Madrid. Se les acusa a los protestantes de ser "rojos", aunque no hayan tomado parte alguna en la política. Quieren el gobierno y la Iglesia evitar el nombre de "persecución religiosa," pero al mismo tiempo lograr los mismos resultados. Los juicios de las causas instruídas contra los protestantes son falsas, pero los castigos son una realidad innegables. "Entre ciertos elementos del clero se dice que hay un movimiento a favor del restablecimiento de la Inquisición."

El tercer punto del artículo en el "Times" es muy importante como indicio del gran paso dado hacia atrás por el gobierno. "La política del gobierno nacionalista en cuanto a otros detalles está en un completo acuerdo con los deseos de la Iglesia," excepto en lo que refiere al nombramiento de los obispos y la colocación en los templos de memoriales a ciertos falangistas. La subvención de la cantidad de 65,000,000 de pesetas al año a la Iglesia ha sido repuesta. "El control que ejerce la Iglesia sobre la educación está completo."

Y el cuarto punto de la información se refiere a la abolición del matrimonio civil y del divorcio. "Los creyentes y los no creyentes, o se casan ante un sacerdote, o no se casan." La Iglesia tuvo la principal responsabilidad por la ley que dispuso la supresión de la francmasonería. Según esta ley, una persona que en cualquier época de su vida haya sido miembro de una iglesia masónica, no importa el número de años que hayan pasado, está expuesta a una larga sentencia penal si no revela a la policía los nombres de todas las personas con las cuales estaba relacionada en la institución.

¿Un nuevo orden? Nada de nuevo, sino la reencarnación de todo lo viejo del tiempo de Nerón.

—El Evangelista Cubano.

La Iglesia Presbiteriana en Irlanda

Hay ahora en Irlanda como 600 iglesias presbiterianas, con 110,000 miembros. Belfast, con una población de 400,000 almas, es una ciudad de iglesias presbiterianas, y es el centro del presbiterianismo en Irlanda. Hay allí entre otras instituciones un Colegio Teológico Presbiteriano. La Iglesia Presbiteriana de Irlanda tiene otro colegio teológico en Londonderry.

Otra Infamia Más

¡Otra infamia alemana más! Estaba ya en prensa el número pasado de nuestro periódico cuando circuló la noticia de que don Luis Companys, distinguido político catalán y que había sido feje de Cataluña en los días de la guerra civil española, había sido **asesinado**, este es el término, no fusilamiento. La indignación en el mundo ha sido general. Estamos en espera de que don Alfonso Junco defienda este crimen. Companys se había refugiado, al triunfo de Franco, en Francia; ocupada ésta en gran parte por los alemanes, se refugió en la parte no ocupada; de allí el gobierno de Petain lo sacó por orden de Hitler, lo entregó a la Gestapo, (la policía secreta alemana), y ésta lo entregó a Franco; fué juzgado sumariamente y fusilado sin apelación de ninguna clase. ¡Un florón más para Hitler y Franco su hijo. ¡Estas son infamias que aún el espíritu cristiano no puede perdonar!

Vicente Mendoza.

Monjas Elogiadas por un Protestante

Nuestro estimado colega "El Piloto," de San Juan, en su edición del sábado 16 de noviembre, publica en primera plana el testimonio del Sr. Ralph McGill—se dice que es protestante—elogiando la obra caritativa que realizan las monjas del Hospital del Perpetuo Socorro de Atlanta atendiendo a enfermos de cáncer.

No hay nada de extraño en esto. Los protestantes saben apreciar las cosas buenas y las virtudes dondequiera que se encuentren, no importa que éstas pertenezcan a católicos, o mahometanos, o budistas. No es esto señal de debilidad o de contradicción con sus principios religiosos. Lo extraño o lo muy raro sería el que un editor católico publicara un testimonio en favor de alguna institución o personas protestantes que realizaran una obra semejante. Por su propia posición y para ser consistente con ella, el católico no puede ver nada bueno si no es católico.

PUERTO RICO EVANGELICO

Afiliado a la Asociación de Iglesias Evangélicas de Puerto Rico

Organo Oficial en Puerto Rico de las iglesias Bautistas, Discípulos de Cristo, Evangélica Unida de Puerto Rico, Metodista y Presbiteriana.

Administrador: P. W. Drury.

Director: M. E. Martínez.

Editor: "Puerto Rico Evangélico, Inc."

Precio de suscripción. Pago Adelantado:

Dentro de la Unión Postal, $1.00 al año
En los demás países ..... $1.50 al año

Toda la correspondencia que tenga relación con la administración debe ser dirigida al Administrador, y la que se refiera a la Dirección se enviará al Director, apartado 1707, Ponce, P. R.

Entered as second-class matter July 10, 1912, at the office at Ponce, P. R., under the act of March 8, 1879. Acceptance for mailing at the special rate of postage provided for in section 1108. Act of October 8, 1917.

Puerto Rico Evangélico

QUINCENARIO DE RELIGION, EDUCACION Y SOCIOLOGIA

"He sido puesto para la defensa del Evangelio." Filipenses 1:17

Año XXIX. Ponce, P. R., Diciembre 10 de 1940 Número 11.

La Democracia en Acción en España

Preso por el Evangelio en España

TRANSCRIBIMOS a continuación, suprimiendo los nombres de personas y lugares, como también las fechas, parte de una carta que pudo salir de España por Portugal sin pasar por la censura. El "prisionero de Jesu-Cristo" es un viejo batallador cristiano, "pioneer" de la Obra del Señor en el norte de nuestro país. Uno de los directores de "El Despertar" lo conoce íntimamente. Sería conveniente que esta carta fuese leída en todas las iglesias para que suceda como en el caso de Pedro, cuando "la iglesia hacía sin cesar oración a Dios por él." Quiera Dios que pronto tengamos noticias de que como resultado de las oraciones de los santos, nuestro fiel hermano esté nuevamente en libertad.

"Sabrás como tu padre está en la cárcel de X desde hace dos años y dos meses por haber hecho propaganda cristiana. En todo el tiempo que duró la guerra española, no se metió absolutamente en los asuntos de ella ni propagó nada. Cuando terminó la guerra estaba tu padre en Y, y el día.., a las ocho de la noche llegó a X, y no bien se bajó del auto, lo llevaron a la cárcel pegándole por la calle.

El día.., a la una de la madrugada, lo sacaron desnudo de la cama, entregándoselo a una pareja de soldados armados con fusil y bayoneta; le ofrecieron un confesor, y como se negó, le pegaron unas bofetadas y le dijeron: "¿Cómo quieres morir? ¿De cara o mirando a la pared?" El se calló y entonces le dijeron que caminara por delante. Cuando caminó como cincuenta metros, sintió que le pegaron unos garrotazos en las espaldas, y cayó al suelo; entonces le intimaron para que dijera: "Viva Cristo Rey." El les dijo: **"Cristo no solamente es Rey sino que es Rey de reyes y Señor de señores, y además es mi Salvador."** Después de apalearlo lo mandaron a la cama, en donde sintió mucho gozo.

A la siguiente noche y a la misma hora, lo volvieron a sacar de la cama para darle la segunda paliza, de la que se libró por milagro. El día ... fué llevado a un colegio de frailes en donde estaba formado un Consejo de Guerra. La sala estaba atestada de hombres y mujeres, como 500, que no cabían más. Su hermana Z estaba como a tres metros detrás de él. El fiscal le dijo: "Se acusa a usted de haber hecho desde hace veinte años propaganda de la religión protestante." El respondió: "Hace treinta y ocho años que soy cristiano y desde entonces siempre he propagado las doctrinas de Cristo, y todavía pienso propagarlas todo el tiempo que me queda de vida." Entonces le volvió a preguntar el fiscal: "¿Es Ud. Católico?" El le contestó: "Soy católico, porque la palabra católico se deriva del griego que quiere decir universal. Y como los cristianos estamos

NOTA

Esta carta y la información que aparece en la página 2 de esta revista, nos hablan a las claras de la situación religiosa en España. La Iglesia Católica, como el Gobierno de Franco—ambos han montado el mismo potro,—sólo se complacen ahora en la venganza rastrera. No piensan que la tortilla puede voltearse algún día, y que entonces le aplicarán la ley bíblica de "todo lo que el hombre sembrare, eso también segará."

esparcidos por todas partes, por eso yo me considero católico también." Entonces le volvió a preguntar: "Pero usted, ¿no es romano?" El le dijo: "No señor, soy nacido en España; y si usted mira en un diccionario, verá que romanos son aquellos que han nacido en Roma." Entonces dijo el defensor militar: "Pido la absolución para el procesado, porque es un hombre como muchos otros que andan de casa en casa y de pueblo en pueblo vendiendo la Biblia: por supuesto la misma que las nuestras. Y por lo tanto, pido la absolución." Entonces se oyó una voz de la Presidencia que dijo: "Nunca nos hemos encontrado en un caso como éste." Después el fiscal pidió seis años y un día de prisión por (¡qué mentira!) auxilio a la rebelión.

Al terminarse el juicio, tu padre se levantó de su asiento y con voz fuerte le dijo al Presidente: "Señor juez, ¿hay derecho a condenar a un hombre a seis años y un día por ser honrado?" Entonces el presidente le contestó: "Eso ya lo verá el Consejo." Mientras estaba llevándose a cabo este proceso, uno de los frailes fué a provocarle por dos veces en presencia del tribunal y de los que estaban en el local. Por fin el Consejo lo condenó a la pena de seis meses y un día, pero sus enemigos para que no salga de la cárcel, le escondieron el expediente.

No te digo más por ahora porque necesitaría muchos pliegos como éste, pero te digo que si algún día se pudiera escribir libremente desde España, te quedarías asustado. Contéstale a tu padre, pero sin que te acuerdes de cosa alguna que pueda sospechar la rigurosa censura de España, porque entonces no entregan las cartas, y mira si tú desde esa puedes hacer algo por tu padre.

De "El Despertar," Argentina.

Avance Democrático

Por Ana Lydia Espada.

La educación de un pueblo determina su suerte. Educando a los niños y a los jóvenes del presente educamos los hombres del futuro. El principio fundamental para que nuestra labor sea efectiva es cooperación; no cooperación a base de competencia, sino cooperación espontánea que favorezca a todos por igual. Unidos venceremos: si hay unidad de pensamiento y unidad de acción, el progreso futuro puede garantizarse.

Un cristiano es un buen ciudadano. Un ciudadano debe poseer el verdadero sentido de responsabilidad. De otro modo, sería en vano tratar de educarle. Consideramos de mucho valor la cooperación de un individuo que funde su personalidad y su sentido de responsabilidad laborando en un grupo para el bienestar común. Un buen ciudadano debe poseer el verdadero espíritu de servicio para ayudar a la formación de un nuevo mundo a base de ideales nobles, reconociendo en cada ciudadano un eslabón dependiente del resto para su substistencia.

Los postulados domocráticos reclaman nuestra atención. Nuestros derechos empiezan allí donde terminan los derechos de los demás. Una democracia no alberga prejuicios raciales o religiosos. Cualquiera que sea nuestra raza, religión, o ideales, nos debemos respeto mutuo. Un buen ciudadano es comprensivo y tolerante. Nosotros podemos ayudar al mejor desarrollo de estos principios manteniendo el verdadero espíritu democrático de libertad, de igualdad y de orden.

EL DR. PHILO DRURY

Este amado y distinguido hermano nos escribe y envía saludos cariñosos a todos los hermanos de Puerto Rico. Habiendo fijado ya su residencia en lugar determinado, pone su hogar y su amor cristiano a las órdenes de todos. Su dirección es: 506 Griswold St., Glendale, California.

En Blanche Kellogg, Santurce, Diciembre 19 al 21

En este pintoresco sitio tendrá lugar la gran Asamblea de la Asociación de Iglesias Evangélicas de Puerto Rico. En las páginas del centro de esta revista publicamos el Programa completo, y esperamos que todos lo lean detenidamente. Tres días de fiesta cristiana. Habrá desbordamiento de gozo, de compañerismo, de espiritualidad.

NO SE PIERDA USTED ESTA GLORIOSA OPORTUNIDAD.

Un Americano en las Cárceles del Soviet

Después de dos años en los campos de trabajo de la policía secreta del Soviet, no sé por qué estoy vivo todavía. Desde septiembre de 1937 a septiembre de 1939, de una parte a la otra del país, estuve en doce prisiones. Trabajando bajo las condiciones de una verdadera esclavitud, nunca tuve el alimento necesario y jamás una frazada con que abrigarme. Perdí 45 libras. Obtuve por fin la libertad por ser ciudadano americano y porque mi familia y el Departamento de Estado estuvieron constantemente luchando a mi favor.

Soy hijo de un inmigrante de Finlandia nacido en Wyoming. En 1932, cuando los tiempos eran los más duros, siendo conductor de carros, perdí mi trabajo. Un agente comunista me ofreció un contrato por dos años a 350 rublos al mes como mecánico con una compañía maderera del Soviet, con viaje pagado a Rusia. Firmé y conmigo muchos otros fineses-americanos.

En julio de 1932 unos 120 de nosotros desembarcamos en Leningrado. Durante los cinco años siguientes tuve muchas razones para desilusionarme de la "Tierra de los Trabajadores" y de las promesas que sus agentes me habían hecho. Pero tuve que quedarme porque había contraído matrimonio con una joven rusa, profesora de música, que hablaba inglés, y esperaba llevarla a mi patria conmigo.

Como todos los extranjeros en Rusia, tenía yo un permiso de residencia. Cada vez que solicitaba de la policía su renovación, ellos trataban de despojarme de mi pasaporte americano y me instaban a que solicitara la ciudadanía del Soviet. En septiembre de 1937 descubrí que el pasaporte me había sido substraído del cajón de mi escritorio. Fuí a la policía para explicárselo, y fuí en el acto atrapado y encerrado con obreros campesinos acusados de "actividades contrarrevolucionarias."

Después de dos semanas fuí trasladado a otra prisión, donde pasé casi tres meses en una celda infecta con otros 150 prisioneros, entre los cuales había también mujeres. Ninguno de nosotros tenía espacio suficiente para estirarse. Dormíamos entrelazados y semi-sentados y todo nuestro alimento era pan negro. Tres veces escribí a la Embajada Americana en Moscú, pero más tarde llegué a saber que las cartas no llegaron a su destino. A mi esposa no le fué permitido verme.

NOTA DEL DIRECTOR

Este artículo ha sido publicado en inglés por el periódico "The Living Age" y condensado por "The Reader's Digest." Ambos periódicos disfrutan de un sólido prestigio y no publican en sus páginas nada que no revista absoluta seriedad. La versión española fué hecha por "El Heraldo Evangélico" de Santiago de Chile. Creyendo que este artículo reviste especial interés para nuestros lectores, lo transcribimos del estimado colega de Sur América.

A fines de diciembre fuí interrogado por tres oficiales de policía. El interrogatorio duró menos de cinco minutos. Me llamaron contrarrevolucionario sin decirme por qué acto me juzgaban así. Después supe que estaba condenado a cinco años por espionaje.

El día de Año Nuevo de 1938, 100 de nosotros fuimos encerrados en prisiones que servían para guardar carros. Pasé más de dos meses en ellas y llegué a conocerlas bien. Dormíamos sobre dos corridas de tablas, y lo que teníamos por toilet era un agujero en el piso. Nunca pudimos cambiarnos de ropa y los parásitos brotaban a montones de nuestros cuerpos. En invierno nuestra prisión quedaba a obscuras debido a que se tapaban todas las aberturas por el frío. Estábamos hambrientos todo el tiempo, y si alguien hubiera tirado una migaja lo suficientemente grande para ser vista, todos se habrían apresurado a recogerla.

Cuando llegamos a Omsk, en la Siberia, fuí puesto en la cárcel de la ciudad. Un día murió un hombre, pero los guardas no lo notaron. Otros pri-

A solas con Dios, en medio de las cosas bellas que El ha creado, el alma se eleva y se siente más cerca del cielo que de la tierra.

sioneros le pusieron puntales para que pareciera vivo, y debido a esto se podía repartir la ración del muerto. Esto duró por seis días hasta que el aire de la celda se hizo insoportable.

Finalmente fuí enviado a un campo de maderas en donde parte del trabajo forzado era controlado por la policía secreta del Soviet. Estos campos son una pesadilla. Como en todas las industrias soviéticas, la policía secreta tiene una cuota denominada "norma." Cada campo tiene su norma, como igualmente cada hombre. Si no termina su tarea, no obtiene más que una parte de su ración de pan. Pero en nuestro campo las raciones regulares eran tan escasas que estábamos hambrientos todo el tiempo, y nos debilitábamos mucho debido al pesado trabajo que se nos imponía para llenar nuestra "norma." Este círculo vicioso continuaba hasta que los hombres se debilitaban y tenían que ser llevados a un hospital. No más de la mitad de nosotros estábamos en situación de seguir trabajando.

Nos despertaban todos los días a las cinco de la mañana, nos daban un miserable desayuno y nos hacían formar. A veces teníamos que estar al frío por tres cuartos de hora obligados a oir sus conferencias y propaganda. Y se nos enviaba a trabajar a las seis, aun en invierno, cuando todavía estaba obscuro.

Trabajábamos en pequeños grupos con un capataz. Como los capataces eran también prisioneros, y si producían buen rendimiento se les suprimían algunos días de su condena, nos hacían trabajar hasta que nos corría el sudor. Su dureza era una verdadera tortura. Vi que muchos se cortaban los dedos a fin de inutilizarse para el trabajo. Yo también tuve la tentación de hacerlo.

El castigo para los prisioneros era encerrarlos en su celda con sólo la ropa interior. Para calentarse un poco tenían que estar constantemente en movimiento; así podían dormir algunos instantes.

El pan negro de los campos de prisioneros estaba siempre empapado; lo mojábamos con agua para ilusionarnos que le dábamos bastante al estómago. Nos daban verdura que era como repollos agrios. A medio día no teníamos alimento. Nunca probamos el té ni el café. Si moría un caballo podíamos tener un pedazo de carne en la sopa; en ninguna otra ocasión comimos carne.

No teníamos cuchillos, tenedores ni cucharas o platos. Yo comía en un tarro de lata que llevaba conmigo adonde quiera que iba; de otra manera me lo habrían robado. Me hice una cuchara de madera, pero otros no se daban ese trabajo, comían con la mano.

Nadie se afeitaba porque no se nos permitían navajas. Estábamos llenos de parásitos y las ratas se paseaban por nuestra prisión. Tal vez debido a que varios murieron instalaron un baño. Ahí podíamos ver la desnutrición de los hombres, que parecían verdaderos esqueletos, con sus cuerpos llenos de llagas.

Ví a hombres quebrantados que se lamentaban a gritos del frío. A menudo tenían las manos y los pies quemados por el hielo. Los hospitales estaban llenos, pues nuevos enfermos venían a ocupar los sitios dejados por los que morían. Aquellos que eran asesinados en el bosque se les enterraba en el mismo sitio donde caían muertos.

Era inútil tratar de escapar. La policía secreta tenía perros amaestrados. El que lograra escapar, ¿dónde encontraría alimento y abrigo en aquel desierto de hielo? Lo que a mí me sostenía era la esperanza por ser americano, y esa esperanza se realizó por fin: en 1939 me pusieron en un tren que iba a Moscú.

Me tuvieron recluído en una celda durante dos meses. El 17 de agosto me cortaron el pelo y la barba y me dieron un terno de ropa ordinaria. Entonces me llevaron a una pieza donde encontré al embajador americano, Laurence A. Steinhardt, y el cónsul, señor Ward. En presencia de un oficial me preguntaron cómo había sido tratado. Respondí con el escaso valor que pude desplegar, porque no sabía si me volverían otra vez a mi cautiverio. Entonces el señor Steinhardt preguntó al oficial que por qué me habían puesto preso y que cuáles eran los cargos contra mí. El oficial dijo que no sabía. A esto preguntó el Embajador:—¿Por qué habéis quebrantado el convenio entre los Estados Unidos y la Rusia Soviética, por el cual las autoridades del Soviet deben notificarnos dentro de tres días en el caso de haber arrestado a un ciudadano americano? El oficial respondió que no sabía que yo era ciudadano americano. Después de eso firmé unos papeles solicitando un pasaporte americano, y me volvieron a la prisión.

Finalmente, en septiembre 9 me llevaron a la frontera de Finlandia y me dejaron en libertad. Regresé a los Estados Unidos en noviembre.

Refiero esta mi historia por si puede servir de ayuda a alguno de tantos infelices que, como yo, han ido a la Rusia Soviética, pueda que sean puestos en libertad antes de ser enterrados en la cercanía del círculo ártico.

Yo estoy libre, pero desde el día en que fuí arrestado no he tenido noticias de mi esposa. No sé dónde está ni qué ha sido de ella.

A. J. K.

PENSAMIENTOS

Con una pistola se puede matar a un hombre: con una pluma se puede matar un alma.—**Tasso.**

Las opiniones se cambian con la observación y no con el argumento.—**Will Roger.**

Jeremías Pacifista y Redivivo

Por H. Cotto Reyes.

Cuarenta años predicó Jeremías a su pueblo, y durante su ministerio pasaron cinco reyes por el trono de Judá. Josías reinó treinta y un años y era hombre de Dios. De él dice el libro de los Reyes, que "no hubo tal rey antes de él que se convirtiese a Jehová de todo corazón, y de toda su alma, y de todas sus fuerzas, ni después de él nació otro tal." Su reinado fué de reformas espirituales y de prosperidad general para el pueblo. Epoca de profetas y de avivamientos. Tiempo semejante a la última parte del siglo diez y nueve para la predicación del Evangelio en Europa y América. Pero le siguió Joacaz, que reinó sólo tres meses, tiempo suficiente para hacer "lo malo en los ojos de Jehová." Joacím y Joaquín, tributarios de Faraón Necao y de Nabucodonosor, también actuaron mal. Sedecías fué puesto en el trono por Nabucodonosor. Era este rey hombre pacífico, pero débil, siguiendo generalmente la orientación que le trazaban sus últimos consejeros.

Judá estaba políticamente sometida a Babilonia, pero el yugo era liviano. Algunos de los revoltosos de Jerusalén querían una revolución contra Nabucodonosor. Jeremías se oponía a ese movimiento. Bien sabía él que en una revolución Jerusalén llevaría la peor parte. Era mucho mejor pagar un tributo de oro al rey de Babilonia, que pagar un tributo de sangre a la guerra. Por un tiempo el rey oyó sus consejos, pero al fin cedió a los consejeros que le llevaban a buscar alianza con Egipto para guerrear con Babilonia. A todo esto Jeremías clamaba en vibrante voz de oposición: "¿Qué tienes tú que ver con el camino de Egipto para que bebas las aguas del Nilo?" Era mejor hacer alianza con Dios que con los poderes políticos del mundo. "Maldito el varón que confía en el hombre y pone carne por su brazo y su corazón se aparta de Jehová." Cuando sus palabras no impresionaban, Jeremías andaba por las calles de Jerusalén llevando un yugo de madera sobre sus hombros; enseñando que era mejor llevar el yugo liviano del tributo a Babilonia que llevar el yugo pesado de la guerra.

Pero su predicación no tuvo éxito. Sedecías se alió con Egipto y le declaró la guerra a Babilonia. Jeremías se quedó manteniendo su programa pacifista con una minoría exigua. Anticipo de la actitud de W. J. Bryan ante la entrada de los Estados Unidos en la guerra europea en 1917. La psicología de la guerra se encendió en el país. El patriotismo se "recalentó." El ímpetu guerrero dominó por todas partes de Judá. Predicar la paz ahora era traicionar la patria. Jeremías fué denunciado y encarcelado por traidor. Algunos le creyeron loco. El era el único hombre cuerdo en medio de un pueblo que estaba loco en los furores de la guerra, en medio de una nación de lógica pervertida en el fuego de la pasión bélica.

Providencialmente Dios salvó su vida en varias ocasiones. Su prisión fué larga y penosa. El rey a veces sentía la presión de su conciencia acusándole de su injusticia con el viejo profeta, y sentía una admiración conmovedora ante el carácter de aquel hombre sencillo que no conocía el miedo. Le mandaba llamar a su presencia, pero Jeremías siempre rehusó traicionar sus convicciones a cambio de su libertad. Sólo pidió un calabozo más apropiado para su prisión. Siempre insistía en suplicarle al rey que se rindiera para evitar mayor derramamiento de sangre. Pero el orgullo del rey y sus consejeros no estaba satisfecho. La ciudad seguía sitiada. Insistió en acercarse al rey solicitando rendición y al fin fué expulsado violentamente del palacio. Los militaristas de Jerusalén quisieron lincharle y le lanzaron a un pozo para que muriese asfixiado. Afortunadamente un esclavo negro, amigo suyo, le sacó a tiempo para salvarle la vida. Diez y ocho meses después la ciudad fué capturada por las tropas de Nabucodonosor. Los hijos del rey fueron asesinados en su presencia y al rey le sacaron los ojos y lo llevaron encadenado a Babilonia. Jeremías pudo ocupar un puesto importante en Babilonia, pero rehusó a ello. Prefirió seguir el destino de sus compatriotas en el destierro, sufriendo las consecuencias de los errores que tanto él había combatido. Ahora Jeremías, ante Sedecías, rey de Judá, aparece como un traidor, y ante Nabucodonosor, emperador de Babilonia, aparece como un tonto. Los hombres carnales, aún desde las cumbres del poder humano, no podrán entender a los hombres espirituales.

Si Jeremías redivido estuviese señalando con su dedo profético a los responsables de la actual tragedia en Europa, ¿a quién acusaría y qué diría? Es posible que hablase con la claridad convincente y con la lógica invariable que habló Devere Allen, Director del Sindicato "Nofrontier News Service" en "La Nueva Democracia," correspondiente a diciembre de 1939: "¿Quiénes son los responsables del conflicto actual?—1. Adolfo Hitler y el grupo temerario y despiadado que lo circunda, quienes han elevado los méritos de la yungla a la categoría de fetiche. 2. La clase gobernante de Polonia que, una vez recibida la garantía de protección inglesa, se hizo inflexible, no sólo a los terri-

torios que fueron justamente suyos, pero también en cuanto a los que adquirieron por métodos dudosos. 3. Neville Chamberlain, quién rehusó convocar, a su debido tiempo, conferencia alguna de las potencias con el objeto de hacer los ajustes drásticos indispensables para lograr una paz duradera. 4. El Presidente Roosevelt y el Secretario de Estado Hull, quienes hasta hace poco se burlaron de la ley de neutralidad al negarse a prohibir la venta de municiones a Japón, Italia y Alemania, si bien por otro lado apresuraron la aprobación de una ley especial de neutralidad para España, que les negaba armas a los republicanos españoles, al mismo tiempo que las ponía indirectamente al alcance del fascismo español, el que le servía a Hitler de ensayo al poder mortífero de sus bombas nazistas. El Presidente Roosevelt y el Secretario de Estado Hull, por virtud de una pasión de ganar dominio arbitrario de la política extranjera, en torno a la neutralidad, declararon oficialmente que el tratado de 1921, entre Alemania y los Estados Unidos, prohibía a Alemania importar armas de los Estados Unidos, pero que no prohibía el despacho de armas de los Estados Unidos a Alemania. 5. Las empresas aeronáuticas de los Estados Unidos, que por tanto o más cuánto, le vendieron a Alemania motores y accesorios, y después patentes y licencias, hasta construír, dichas empresas, virtualmente, la flota aérea nazi del presente día. 6. José Stalin, que si bien por un lado no tuvo necesidad de hacer alianza bélica con Francia e Inglaterra, tampoco la tuvo, mucho menos, de venderle materiales de guerra a Hitler y petróleo al Eje, ni de firmar el pacto que, pese a la defección de España y el Japón sufrida por los nazis, le da, sin embargo, mano libre a Hitler en Europa Oriental, y condena grandes sectores de elementos antihitlerianos, en el interior de Alemania, a la infectividad y le abre senda a la colaboración nazi-comunista de la que el pacto da señas de ser tan sólo el paso inicial. 7. La minoría francesa de industriales reaccionarios cínicos que, principalmente por medio de su dominio de la prensa, se valieron de la tensión internacional en ascendente, para consolidar sus propios privilegios económicos y para suprimir las ventajas alcanzadas, después de años de esfuerzo, por los obreros desprivilegiados. Esa minoría francesa traficó con Hitler, en materiales esenciales de guerra, hasta el último momento. Esa minoría le echó tierra a un escándalo acerca de dineros gastados por los nazis para influir sobre la opinión pública francesa, con la connivencia de los políticos. Esa minoría, sin excusa alguna, se negó persistentemente a permitir cambio pacífico alguno del statu quo, cuando Alemania estaba regida por elementos progresistas, y no por los nazistas. 8. Los redactores del Tratado de Versalles que se repartieron el botín, y que después, con las violaciones subsecuentes de sus propias condiciones, sembraron los dientes al dragón de un nuevo conflicto europeo. 9. Los intereses e individuos codiciosos ("greedy") que a la presente piensan sólo de las ganancias pingües que la guerra les traerá para su engrandecimiento personal: intereses e individuos que cuantas veces pueden, ejercen presión sobre la legislatura para la prolongación del conflicto. Estos se ven simbolizados en el corredor de Bolsa inglés que gritara una vez, durante los tres días de espera en que no se sabía si habría guerra o paz: "¡El cielo salve la Bolsa si la paz se salva!"

Y por estas causas millones de personas inocentes son cruelmente asesinadas, las ciudades que fueron el orgullo del mundo son salvajemente destruídas e incendiadas, y los cañones, como dragones hambrientos, vuelven a rugir en las campiñas de Europa.

Sabedor Jeremías de que el egoísmo, la falta de integridad y de sinceridad en el trato mutuo entre individuos y naciones es el motivo de los conflictos y de las tragedias que nos afligen, diría hoy como dijo entonces: "Nuestras iniquidades testifican contra nosotros, porque nuestros desatinos se han multiplicado y contra ti, ¡oh Dios! vivimos pecando." Todavía Jeremías invita a los hombres a dejar de confiar en sus sistemas de simulada astucia humana, los que él llama "cisternas rotas," y a atreverse a confiar sinceramente en Dios.

¿Cuál fué el fin de Jeremías? Se supone que murió en Egipto. "Tuvo valor y convicción para decirle a un mundo de salvajes que habían nacido para ser caballeros. Lo tomaron como insulto, le despreciaron primero, le oprimieron después y es posible que al fin le asesinaron."

Miguel Angel lo pintó en una pose característica. El viejo profeta está sentado, descorazonado, con su espíritu abatido, sobre las ruinas de la Ciudad Santa. Su cabeza doblada por el sufrimiento, apoyada en sus manos. Sus ojos están fijos en el suelo porque no quiere ver la miseria que le rodea. Su vida ha sido un gran fracaso. Le trajo un mensaje de paz a un mundo que no le entiende, ni le quiere oir. Había trabajado, con toda su alma, por salvar la gloria de su ciudad y la vida de su nación. Pero Jerusalén, que nunca quiso oir a sus profetas, está bajo una montaña de polvo y ceniza, y sus habitantes han sido expulsados, como granos de arena, por las regiones del orbe. Pero Jeremías no fué un derrotado. Su labor no fué en vano. Su visión no ha sido desvanecida. Su esfuerzo no fué un fracaso. Su enseñanza era, y es todavía, muy avanzada para un mundo saturado de vanidad y de materialismo egoísta. Las enseñanzas del profeta siguen abriéndose paso en la conciencia de un mundo tan torpe para comprender las lecciones fundamentales de la vida.

La cátedra de Jeremías está todavía ante el mundo como el movimiento más progresista y estupendo de la historia, invitando a los que tengan suficiente capacidad en el alma para comprenderle. La cátedra de Jeremías se resume en la enseñanza de que el único camino de la vida y del progreso es el camino de la paz.

Nueva York, septiembre de 1940.

.....Y Demas

Os saluda Lucas, el médico amado, y Demas.—Col. 4:14.

Tres veces aparece su nombre en las epístolas de Pablo, y en dos el mismo Demas saluda a la Iglesia de Colosas y a Filemón, amigo íntimo de aquél y miembro prominente de dicha iglesia. En la tercera es Pablo quien lo menciona al dar cuenta de la soledad en que ha quedado.

Tenemos poca información sobre este hermano que principió muy bien y terminó muy mal, pero sí es suficiente para saber el puesto que ocupaba en la obra, sus relaciones con Pablo y sus buenas y malas cualidades.

Era uno de los muchos compañeros de Pablo. Se menciona junto a dos evangelistas (Lucas y Marcos), Aristarco y Epafrodito, a quienes el Apóstol llama "mis cooperadores." No sólo le acompañaba sino que colaboraba con él en la difusión del Evangelio. Pertenecía al valeroso estado mayor que Pablo capitaneaba desde su prisión, secundando sus planes de conquistar al vasto Imperio Romano para el Evangelio del Reino de Dios. Demas era considerado como uno de los generales del ejército de Cristo luchando contra los tres más grandes dictadores de la humanidad: el Mundo, el Diablo y la Carne.

Cultivaba la cortesía cristiana, a pesar de los peligros y grandes sufrimientos que él y los suyos tenían que afrontar en aquel foco inmundo y absorbente del antiguo paganismo. Por eso, cuando veía al anciano apóstol dictando alguna de sus cartas, se le acercaba para rogarle que, antes de terminarla, enviara saludos a su destinatario, ya fuese una iglesia, ya un laico distinguido. Nos imaginamos verle, junto a otros más, suplicando al gran escritor de cartas salude en su nombre a aquellos buenos hermanos, a quienes no puede olvidar; y Pablo, complaciente, dirigiéndose a su secretario, le ordena que ponga: "Les saluda Demas."

No obstante, parece que Pablo sospecha o duda de la sinceridad o firmeza de Demas, a quien ama entrañablemente y de quien espera ser amado de igual modo. ¿Por qué hacemos tan atrevida conjetura? Porque ni una sola vez elogia a Demas..... ¡El, que era tan dado a reconocer los méritos y las nobles actuaciones de sus colaboradores! Léase, al final de la Epístola a los Colosenses, donde alude a dos de sus compañeros que todavía no le han abandonado: "Os saluda Lucas, el médico amado, y Demas." ¡Qué epíteto tan dulce y hermoso aplica al primero! ¡Pero qué silencio tan elocuente y tan benévolo al mencionar al último!

....."Y Demas....." Aquí no hay una censura pero tampoco un elogio. No merecía ni una cosa ni la otra. Demas es algo así como un cristiano neutro, del cual no se puede decir nada malo ni nada bueno. ¡Cuántos como él tenemos entre los soldados y oficiales del ejército de la cruz hoy día! No comparecen como reos ante un consejo de guerra, pero tampoco sus nombres son dignos de figurar en la lista de honor..... "Y Demas"..... Nada más. ¡Un mero nombre! ¡Un cristiano ambiguo!

Pero las cosas no siguen igual. La situación se empeora para los cristianos en Roma. La persecución neroniana se levanta implacable y arrolladora. Pablo y sus compañeros son los blancos favoritos de los perseguidores. La ferocidad pagana se ceba en ellos. Permanecer al lado de aquel eximio caudillo del cristianismo es exponerse a ser víctima de los verdugos del césar vanidoso, cruel y astuto.

Poco a poco el viejo y achacoso apóstol se va quedando aislado. Sólo uno le acompaña hasta el fin: Lucas, "el médico amado."

¿Y qué se ha hecho Demas? ¿Dónde está él? ¿Acaso se acerca ahora a Pablo cuando éste escribe su última epístola, a rogarle encarecidamente que salude en su nombre al fiel Timoteo? Oigamos la triste confesión que de su reprobable conducta hace el sublime campeón y futuro mártir de Cristo a su discípulo y sucesor Timoteo: "Demas me ha desamparado, amando este siglo, y se ha ido a Tesalónica."

¡Cuán dolorosa confesión! ¡Qué actitud tan cobarde e ingrata! Demas no sólo ha abandonado al gran general, sino también la causa santa que éste representaba. Ha desertado su puesto en el campo de batalla. Ha huído ante la embestida del enemigo. Peor aún; ha hecho causa común con el ejército adversario, pues ahora su amor lo ha puesto todo en este siglo presente: el siglo de Nerón, de la Roma pagana, de la carne, de las tinieblas, del odio.

Demas, por cobarde y miope, traiciona a Cristo y se entregó sin condiciones al mundo. Así siempre han procedido todos los Demas. Pertenecen en la iglesia y en la obra hasta que no hay gran peligro para sus vidas, apetitos y ambiciones, pero cuando sopla el furioso huracán de la persecución, abandonan la casa de Dios y huyen

(Sigue en la página 18, Col. 3.)

CREPUSCULAR

Es el silencio pardo de las tardes de agosto.
El sol de grana y oro corona libremente
La cresta de los montes y el lomo de las nubes.
La hondonada es gris; laderas verdinegras
Como tosco boceto descuéllanse en la sombra.
El camino es muy largo; el camino es muy solo:
Se rastrea el camino como aplastada sierpe
Y con ondas y curvas abraza la vertiente,
Dormido en el silencio de paz crepuscular.
De pronto se columbra en la cresta de un monte
La indolente carreta que avanza en el camino,
Descendiendo a compás de un tintineo de cadenas
Y un chirriar de hierros y maderas en presión.
Se oye de los bueyes mugidos de cansancio,
Y una voz poderosa de tenor se conmueve
E irrumpe en su vibrante, alegre cantinela
Para azuzar la res:
"Dicen que la tarde muere, dicen que la tarde muere
Cuando el sol se va a caer.
Mentira, porque mañana el sol sale, si Dios quiere.
Y luego se vuelve a poner.
¡Ooís, Galeno! ¡Ooís, Berrendo! ¡Ooís, ooís!"

La carreta se acerca entre tumbos, cimbreos
Y torsiones que evitan las charcas y las rocas.
Sentado a la jineta en la lanza del carro.
El boyero cosquillea sus reses con garrocha.
Un olor a labranza, a tierra removida,
Un olor a infinito cansancio, un sabor a fatiga,
Y un retrato en los ojos de crudeza rural.
Se aleja lentamente la carreta hacia el cielo,
(Porque sube una cuesta tapizada de gris)
Y al trasponer su silueta el fino de la loma,
Todavía en el silencio se eleva como un himno
ante tanta grandeza, la feliz cantinela:
"Dicen que la tarde muere, dicen que la tarde muere
Cuando el sol se va a caer:
Mentira, porque mañana el sol sale, si Dios quiere,
Y luego se vuelve a poner.
¡Olé, Galano! ¡Ooís, ooís! ¡Qué nos coge la nocheeee!"

David Pérez.
Instituto Politécnico, agosto de 1930.

VISTA DE CERRO GORDO, SAN GE

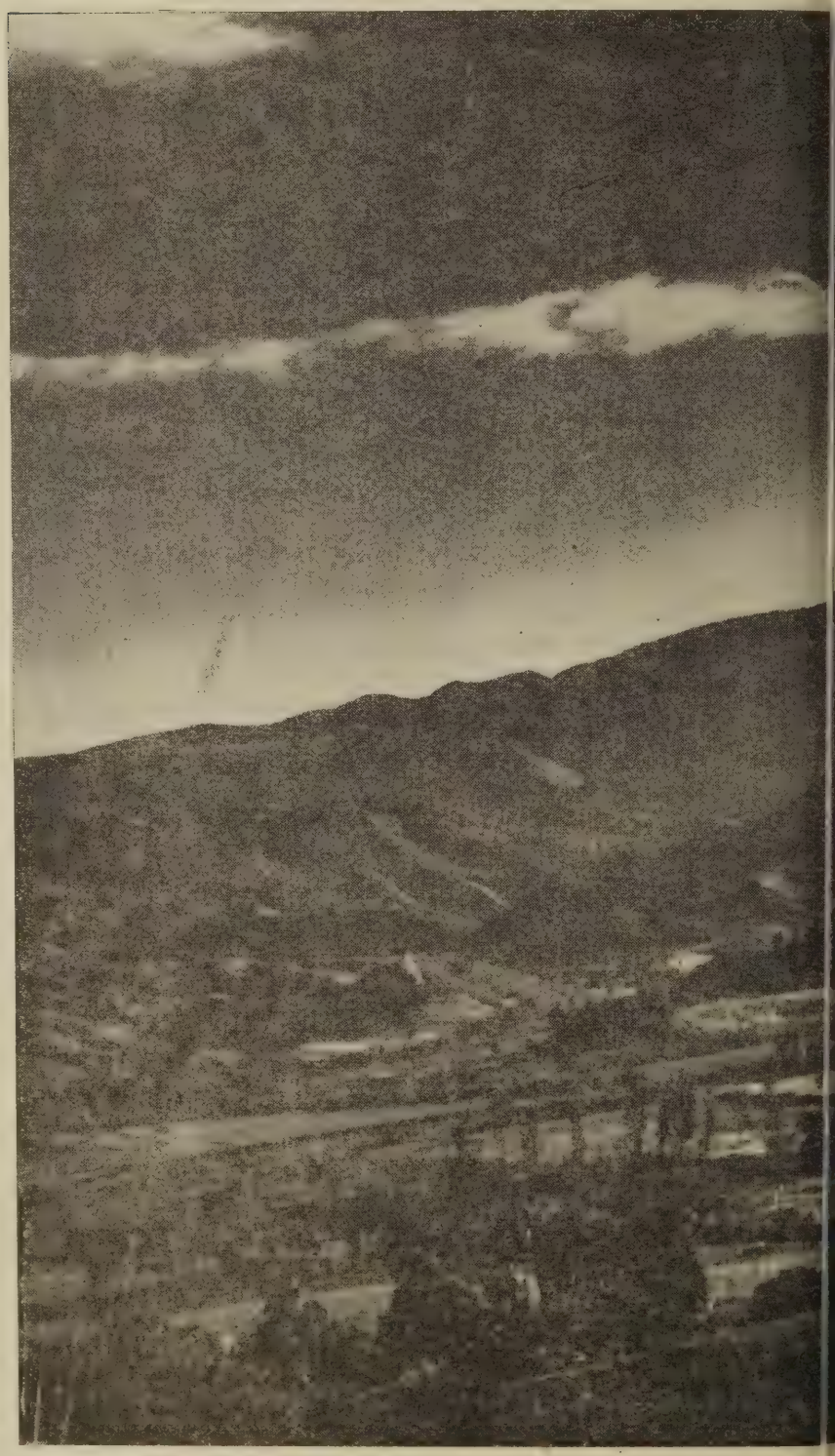

ROMANCE DEL PASTOR DESALENTADO

Fijó la vista en el campo
que abarcaba la parroquia;
la anduvo de extremo a extremo

ESDE EL INSTITUTO POLITECNICO

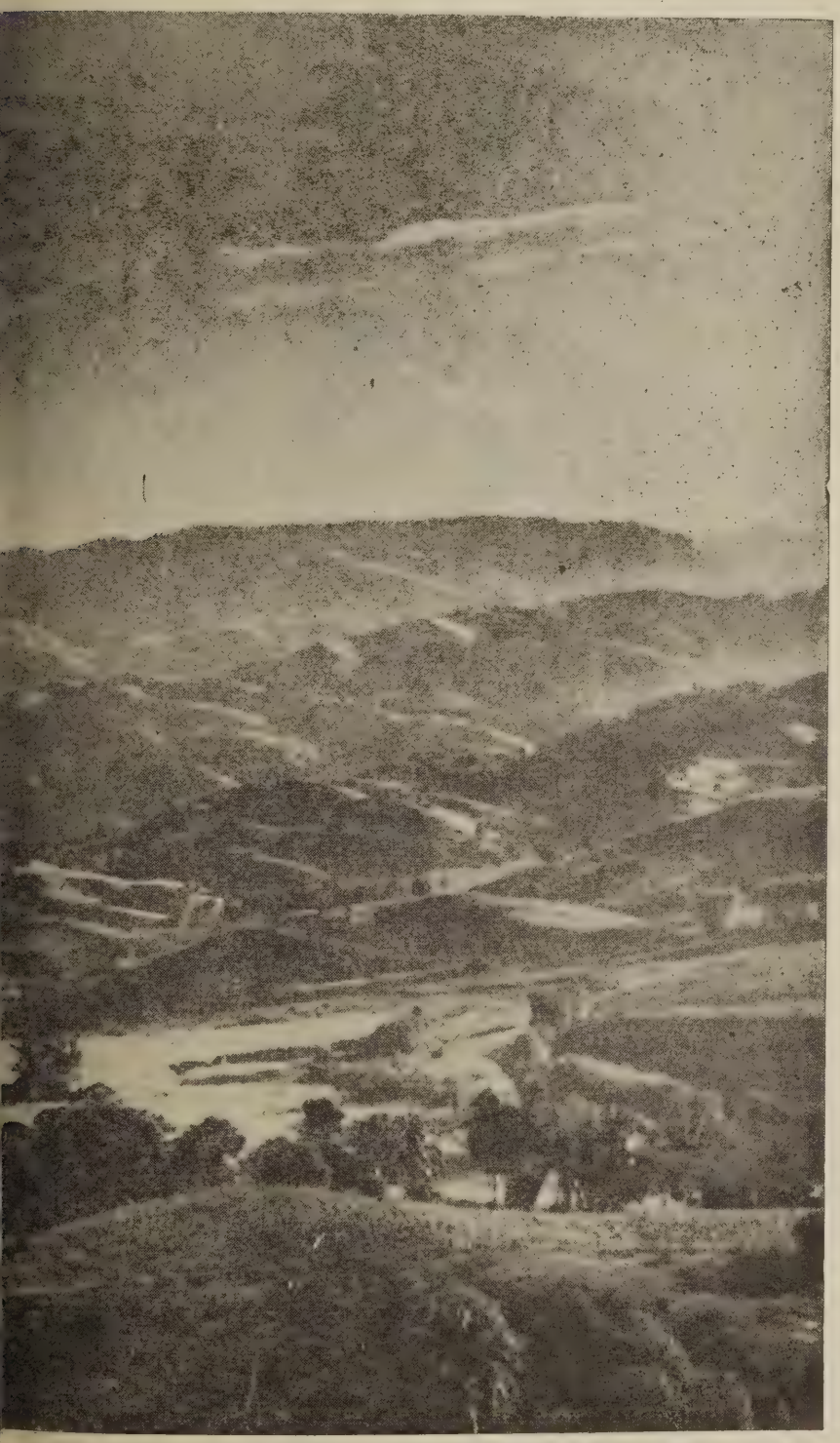

con ansiedad, largas horas.
Un templo aquí, otro allá,
ubicados en la zona;
otro, y otro que aparece
en la callejuela sola.
Las calles de este poblado,
de este suburbio, impresionan
por lo sucio y lo torcidas,
por los viejos caserones.
¡Junto al mar! Pero dan pena
tanta cabaña en desorden,
tantos niños harapientos,
tantas caras angustiosas.
La juventud, en el vicio,
sin caridad, burladora,
en las cantinas, charlando,
está hasta la media noche.

La iglesia que pastorea,
esparcida en la parroquia,
en un magnífico templo
cuando se reune, adora.
Pero el número pequeño
de almas buenas, descontrola
los esfuerzos valerosos
y el afán de mejor obra.

¡Unas cuantas! Mas no aumentan
casi nunca las reuniones,
y el pastor se queda triste
y se ve que su alma llora.
Llega al hogar, y el alivio
busca de tantos dolores,
mas ni el sueño le liberta
de sus impías decepciones.

Desea huir, y hallarse lejos,
lejos, pero no lo logra.....
¡Es un esclavo! ¡Qué horrible
la mueca de su derrota!
Así angustiado, medita
mucho, mucho en sus congojas.....
No hay remedio..... ¡Vuela, huye
del fantasma que le agobia!
¿No hay esperanza? ¿Qué medios
podrán darle la victoria?
Todo fracasa, y su mente
proyecto nuevo no logra.

Meditabundo levanta
la frente, y mira la hermosa
figura del Nazareno
que en pie, ante una puerta, toca.
Humilde, tranquilo, manso,
con mirada escrutadora,
llama a las puertas, y espera;
en llamar insiste, y toca.
Allí aguarda hasta que abren;
El no piensa en la deshonra;
no se cansa, está llamando,
y encima está ya la noche.

Los niños antes revueltos
son ahora cristiana tropa,
que entusiasmados le siguen
al son de espiritual copla.
Lentamente se dirige
a otra puerta, y toca, toca.....
¡Las puertas se van abriendo
y encendiendo las alcobas!
Tú sabes triunfar, ¡Oh, Cristo!
Tú has hallado en otras zonas
muchas almas que dormidas
se perdían sin tu gloria.
Tú esperas triunfar..... Aun cargas
la vieja Cruz redentora.....

No puede ya con tu ejemplo
marcharse el pastor. ¡Le estorbas!
¡Oh, Cristo, aunque aquí se gaste
la existencia toda, toda,
tendrá que llevar la Cruz,
la humillación vencedora.
Seguirá, pues, caminando
con la esperanza gloriosa
de ver almas redimidas
a través de esta parroquia.

—Iván T.

PROGRAMA

de la Séptima Asamblea Anual de la Asociación de Iglesias Evangélicas de Puerto Rico, la que tendrá efecto en Blanche Kellogg Institute, durante los días 19 al 21 de diciembre, de 1940.

PRIMER DIA.—DICIEMBRE 19.

Los comités permanentes se reunirán a las 10:00 A. M. en Blanche Kellogg Institute, para empezar la preparación de los trabajos que habrán de someter a la Asamblea.

Por la tarde.

3:00 Servicio de apertura. Rdo. Ramón Gómez.

3:30 Pase de lista.
Lectura de las actas de la pasada reunión.
Presentación de los delegados fraternales.
Lectura de la correspondencia.
Designación del comité de ponencia.
Nombramiento de los comités temporeros.

4:00 Informe de la Junta Directiva.

4:30 Presentación de asuntos para ser referidos a los comités.

5:30 Clausura de la sesión.

Por la noche.

7:30 Reunión pública.
Servicio devocional, Rdo. Eduardo Bibiloni.
Mensaje, Rdo. Juan Hernández Vallé.

SEGUNDO DIA.—DICIEMBRE 20.

Por la mañana.

8:00 Servicio devocional. Rdo. Tomás Pereles.

8:15 Tema: "Hacia una Investigación de las Condiciones Sociales y Económicas de la Iglesia Evangélica en Puerto Rico," Rdo. Francisco Colón Brunet.

8:45 Discusión del tema.

9:00 Mensaje del Presidente de la Asamblea, Rdo. Domingo Marrero.

9:30 Reunión de los Comités Permanentes.

12:00 Receso de los Comités.

Por la tarde.

2:00 Servicio devocional. Rdo. Gerardo Dávila.

2:15 Tema: "El Mensaje Cristiano en un Mundo en Crisis," Rdo. M. E. Martínez.

2:30 Discusión del tema.

3:00 Informes de los Comités Permanentes. (1) Evangelización, (2) Literatura, (3) Educación, (4) Publicidad.

5:20 Clausura de la sesión.

Por la noche.

7:30 Reunión pública en el barrio Obrero en la que hablarán los Rdos. Angel Archilla Cabrera, Juan Hernández Vallé y Evaristo Falcó Esteve.

TERCER DIA.—DICIEMBRE 21.

Por la mañana

8:00 Servicio de apertura. Rdo. Gerardo Dávila.

8:15 Informe de los comités de Bienestar Social y Asuntos Públicos.

9:00 Informes de los comités temporeros.

9:45 Nuevos negocios.

10:30 Designación del sitio para la próxima reunión.

10:45 Elección de la oficialidad e instalación de la misma.

11:15 Lectura de las actas.

11:30 Servicio de clausura.

12:00 Clausura de la asamblea.

Comité de Arreglos designado por la Asociación Ministerial de San Juan:

Rdo. Santiago Soto Fontánez,
Rdo. William Arbaugh,
Rdo. Juan Curet.

NOTA SOBRE HOSPEDAJE

A fin de facilitar la asistencia del mayor número de delegados posible, hemos conseguido del bondadoso director de Blanche Kellogg provea de hospedaje y comidas, empezando el jueves por la tarde hasta el sábado a mediodía, a todos los delegados que puedan acomodarse (cerca de cien) por la módica suma de $2.50. Para poder hacer los arreglos pertinentes, precisa que usted envíe su solicitud en seguida, si desea aprovecharse de la generosa oferta. Si usted no nos escribe a tiempo indicándonos que le reservemos lugar para su o sus delegados, no estaremos obligados a darle acomodo en Blanche Kellogg. Hay muchos sitios donde usted puede tomar sus comidas y dormir, aunque no le ofrecerán las mismas ventajas que Blanche Kellogg. Una vez llenemos el cupón de cien, ya no podremos ofrecer oportunidad a nadie más. **Apresúrese a hacer su solicitud.**

Diríjase al Rdo. Florencio Sáez, Seminario Evangélico, Río Piedras, P. R.

CONGRESO INSULAR DE LA JUVENTUD EVANGELICA DE PUERTO RICO

Prisma de nueva vida, fragua de ideas mozas y suceso trascendental en el lienzo de nuestra vida religiosa: eso resultó el Congreso Insular de la Juventud Evangélica de Puerto Rico.

Mañana del 22 de Noviembre

Desde bien temprano las delegaciones de la isla empezaron a vaciarse en el bello templo de la Primera Iglesia Bautista de Santurce. Mientras el Comité Organizador y el Comité Local de Arreglos funcionaban en la atención de sus trabajos respectivos, los delegados comentaban animadamente las incidencias del viaje y las probables alternativas del programa del día. A las 10:00 de la mañana los presidentes de sociedades consideraban los problemas más importantes que confrontan en el ejercicio de sus funciones presidenciales. Acordaron encomendar a un comité designado por ellos el estudio de aquellos problemas más apremiantes para las sociedades que presiden. Entre otros figuran:

1. Programa semanal. 2. Desarrollo del liderato. 3. Selección de directiva competente.

Luego fueron designados los oficiales y comisiones para los trabajos del Congreso. Los presidentes y secretarios de las misiones y de las ponencias fueron electos en esta reunión de presidentes. La reunión resultó un gran acierto, ya que se hizo en ella buen uso del tiempo y, a la vez, se evitó la acumulación de problemas que, sin duda alguna, se suscitarían en las reuniones plenarias. Fué indicio promisor de un buen principio y de una cuidadosa organización.

Ponencias: Con cerca de 300 delegaciones registradas y con representaciones de casi todas las iglesias evangélicas de Puerto Rico, se inauguró nuestro Congreso en la tarde del mismo viernes 22 de noviembre. Tras la sesión inaugural y la hora de canto dirigida por el Rdo. Luis Angel Toro, el Rdo. Oscar Rodríguez, pronunció cálidas palabras de orientación en su carácter de Secretario Organizador del Congreso. Se pasó entonces a la organización del mismo.

Debidamente organizado los delegados se reunieron por secciones para el estudio de las siguientes ponencias:

I. La Juventud y la Sociedad Local.
II. La Juventud y la Iglesia Local.
III. La Juventud y los Problemas de Puerto Rico. IV. La Juventud y los Problemas Mundiales.

El estudio de los temas apuntados se esperaba con grande expectación. Por lo mismo, las reuniones transcurrieron plenas de interés y de altas revelaciones. Nuestra juventud demostró a través de la discusión seria y serena de lo que es capaz en la consideración de aquellos problemas que afectan a la Iglesia, a la Isla y al mundo. Una vez más palpamos la cordura y acierto del Comité de Programa en la inclusión de estas ponencias, vaciando hábilmente una discusión cuadruplicada en el mismo lapso de tiempo. Las conclusiones principales por ponencias son como siguen:

La Juventud y la Sociedad Local: Se recomienda:

1. La adopción de un programa de objetivos a seguir por nuestra juventud evangélica. 2. Creación de un órgano oficial para el uso de todas las sociedades de jóvenes. 3. Designación de un comité para el estudio de las necesidades locales. 4. Creación de una agencia coordinadora del material disperso en todas las secciones.

III.—La Juventud y los Problemas de Puerto Rico: Recomendación sintética: Desarrollo de un movimiento para el establecimiento de:

1. Mejores hogares. 2. Mejor sistema de enseñanza. 3. Un más alto espíritu de religiosidad entre los individuos. 4. Más trabajo social entre las clases necesitadas.

IV.—La Juventud y los Problemas Mundiales: Nuestra juventud debe procurar que:

1. Se imprima a todos los actos de la juventud evangélica de Puerto Rico el sello de la más sincera fraternidad. 2. Toda tendencia racial y toda pasión nacional que limiten la fraternidad internacional sean eliminadas. 3. Se inicie un intenso período de oración pidiendo a los cielos la paz en la tierra. 4. Se preste ayuda a los refugiados de la guerra que se hallen en Santo Domingo o en Puerto Rico.

Las conclusiones sobre la segunda ponencia: "La Juventud y la Iglesia Local" serán dadas a conocer en su oportunidad.

Sesión de la Noche

La noche del viernes 22 fué una de triunfo y de esperanza. Colmado hasta su capacidad el amplio templo bautista, derramaba por puertas y ventanas una congregación enorme y entusiasta. La adoración de la noche preparó a la multitud de corazones

Directores y ayudantes que cooperaron al feliz éxito del Congreso.

para los grandes mensajes de la ocasión. El señor Gerardo López interpretó el progreso del Congreso en términos del más elocuente optimismo. Luego el Coro de la Iglesia Bautista de Caguas regaló a los congregantes un exquisito mensaje cantado: sedoso mensaje que inundó de armonía el alma y nos preparó para la captación del sermón de la noche a cargo del Rdo. Domingo Marrero Navarro. Con palabras de fuego el mensajero invitó a la juventud evangélica a tremolar a todos los vientos las blancas banderas de un Cristo Victorioso. Terminada la gran reunión fieles y amigos retornaron a sus hogares con una dulce, inefable impresión en el espíritu.

Mañana devocional: La juventud evangélica de Ponce nos llevó al Aposento Alto en la mañana del sábado 23 llenando de gracia la majestuosa nave donde se adoraba a Dios. Las señoras Julia de Lanauze Rolón y Clarisa de Torres poblaron el ámbito con melodías del cielo. Umbral hacia la gloria fueron estos momentos matinales, ya que el estudio bíblico por secciones con el sugerente título "La Victoria que Vence" fué algo de excepcional espiritualidad. Los Rdos. Virgilio González, Juan Orlandi Bairán, A. M. Díaz Morales, y M. E. Martínez derramaron sobre los jóvenes delegados mirra e incienso y el más puro oro de sus vidas fecundas. Una hora de reunión plenaria marcó un paréntesis, paréntesis que cerró con un fervoroso mensaje de consagración el Prof. Clemente Manly Morton.

Negocios: En la reunión plenaria de la sesión de la tarde el Comité de Conclusiones de las ponencias trajo varias a la asamblea para su consideración. Pero, la discusión del reglamento del Congreso, la elección de la directiva y la proposición para enviar al Congreso de Lima un representante nuestro ocuparon la mayor parte de tiempo tan precioso y limitado. El presidente de esta sesión, Lcdo. Hipólito Marcano, trataba de conducir los debates originales con tanta prisa que el reglamento, lo más fundamental a aprobarse allí, quedó muy achicado e indefinido. La directiva quedó constituída como sigue:

Presidente, José Bocanegra; Secretario, Ezequiel Alvarez; Tesorero, Radamés Orlandi; Vocales: Presidentes de sociedades insulares de jóvenes evangélicos. Consejeros: Rdos. Oscar Rodríguez y Domingo Marrero Navarro.

Tras largo debate se acordó diligenciar por todas las vías posibles el envío de nuestro delegado a Lima. La directiva se encargará de escoger entre el Rdo. Juan Hernández Vallé, el profesor Angel Mergal y el estudiantes Samuel Vélez el posible embajador de la Juventud Evangélica de Puerto Rico. De aquí a dos años se reunirá otra vez el Congreso en el Instituto Politécnico de San Germán.

Coro de San Antonio, Aguadilla: La nota más sensacional y pintoresca del Congreso la dió el Coro de San Antonio, Aguadilla. En la sesión de negocios se declaró un receso para escuchar a estos humildes "jibaritos" que, devorando las distancias, habían subido hasta Santurce a llevarnos el sonoro mensaje de Dios. De emoción en emoción arrebataron de tal manera a los concurrentes, que la asamblea puesta de pie les tributó una ovación tronante y prolongada como dádiva espiritual de gratitud. En la ejecución de la hermosa composición musical "Las Campanas," lucieron los jóvenes presbiterianos de manera magistral. Disciplina ejemplar y un sincero deseo de agradar observamos en este coro de jóvenes sencillos y entusiastas: virtudes que llaman a una emulación constante y fervorosa. El reverendo Toro, el director, fué muy felicitado por todos. (Sugerimos que coro tan evangélico y magnífico no se llame CORO DE SAN ANTONIO.)

Comentarios: El éxito coronó los esfuerzos del Comité Organizador del Congreso. Todo el programa, con raras excepciones, culminó en triunfo auténtico y en poderosa proyección hacia el futuro. La organización se reveló como inteligente, esmerada. Aún se puede hacer mejor. Los delegados, alentados por las palabras visionarias del Rdo. Hernández Vallé, han retornado a sus campos rebosantes de esperanza y con optimismo fulgente en sus corazones. Esperan mucho del Congreso, de sus directores. Nos reuniremos de aquí a dos años. Que para entonces la labor haya sido ubérrima, gloriosa. Amén.

Conclusión. Cerramos estas notas con las frases que preludiaron nuestro comento-información: prisma de

(Sigue en la página 18, Col. 3.)

Delegados que asistieron al Congreso de la Juventud Evangélica de Santurce.

MISCELANEAS

BIBLIOGRAFIA

"Worship Programs in the Fine Arts for Young People."—(Programas de Adoración en las Bellas Artes, para los jóvenes.)

Por la Srta. Alice A. Bays.

Una de las cosas en que el ejercicio de nuestra piedad necesita poner mucha atención, es en la estructura de los programas devocionales que constituyen la introducción de nuestros cultos o que por sí mismo constituyen un verdadero servicio de adoración. Por lo general hay mucho descuido por más que en Seminarios, Convenciones y reuniones de obreros se recomienda el mayor cuidado en el arreglo y disposición de los Programas de Adoración, lo general es que en la introducción a los cultos y en los ejercicios preliminares de las reuniones de los jóvenes reina una completa anarquía. Tenemos necesidad de mucha ayuda y sugestión en esta línea para que los servicios devocionales ganen en dignidad, solemnidad y hermosura, a fin de que edifiquen el espíritu del adorador. De aquí la oportunidad y valor del libro que hoy recomendamos: "Worship Programs in the Fine Arts, for Young People."

La autora de este libro es la Srta. Alice A. Bays, de mucha experiencia en el trabajo entre los jóvenes y quien precisamente se ha dedicado al cultivo del asunto motivo de su libro, siendo una experta en ello. Ya antes nos había dado un buen libro que fué recibido con grande aplauso por los obreros con jóvenes: "Worship Program and Stories for Young People;" de modo que estamos frente a una experta que se mueve en su mundo con toda facilidad y entusiasmo. Solicitada por Convenciones y Asambleas va por todas partes derramando inspiración y ayuda.

Ella misma nos dice que el objeto del libro es: "que los jóvenes puedan ser conducidos a conocer a Dios, entender sus propósitos y entregarse a su voluntad." Guiar a los jóvenes en aquellas experiencias de la adoración que tengan posibilidad de un verdadero crecimiento espiritual, para lo cual es necesario que el programa se relacione con la experiencia actual del grupo. Aquí se necesita que se complemente el programa de adoración con la oportunidad que proporcionan el hogar y la iglesia para la misma adoración. Además, es muy fácil para líderes adultos hablar acerca de Dios, pero es más difícil guiar a un grupo de adolescentes para que lleguen a una experiencia de adoración. Se necesita tiempo para llegar al sentido de la realidad de Dios, para entender la manera como Dios obra, y dar lugar a un cambio de actitudes. He aquí la tarea que se señala la autora y la cual cumple a maravilla.

Se trata, pues, de planes o programas de adoración bordados en torno de 13 pinturas notables, 8 esculturas y 16 himnos de alto valor. Entre las pinturas se sirve de una de las más recientes creaciones, "El Nazareno," de Stanley Todd, pintura que ha merecido el aplauso de la crítica y la admiración de los públicos por el sentido de humanidad y dignidad con que aparece la figura de Jesús. También se sirve de "La Oveja Perdida," la hermosa obra de Alfredo Soord, y "La Luz del Mundo," de Holman Hunt que causó verdadera sensación cuando fué exhibida.

Entre las ocho esculturas coloca, en primer lugar, "La Mano de Dios," bella obra de Augusto Rodín, expresión de un fuerte concepto de la creación. Se sirve también del "Moisés" de Miguel Angel, la estatua que aseguró la inmortalidad del artista, y "El Cristo de los Andes," con sus vigorosas sugestiones de paz y concordia entre los hombres.

Se sirve también la autora de 16 himnos, todos clásicos, bien conocidos en inglés, y de los cuales podemos llamar la atención a tres que están en nuestros Himnos Selectos, "Oh Amor que no me Dejarás," "Debo ser Fiel," y "Este es el Mundo de mi Padre," además del dulce canto de Navidad, "Noche de paz, noche de amor."

En torno de cada una de estas pinturas, estatuas e himnos borda la autora los más preciosos y sugestivos programas de adoración que llevan al espíritu a una consciente apreciación del mensaje que tiene cada obra de arte considerada, y crea un impulso sereno de servicio a Dios.

Reconocemos que los programas elaborados por la autora no pueden aprovecharse en su integridad, pero su valor está no tanto en lo que presentan, sino en lo que sugieren. Tomando como base estos programas y contando con los recursos musicales y artísticos que tenemos a la mano, cualquier obrero dotado de una poca de habilidad y de sentimiento artístico, y sobre todo, de sentido espiritual, puede sacar gran provecho de este libro; con ello ganarán los servicios, se enriquecerán los corazones, y Dios será glorificado.

Repetimos: es necesario modificar y enriquecer los servicios de adoración. Es bueno que pongamos toda atención a este aspecto de nuestros cultos públicos, ya de jóvenes, ya de adultos, y que por la contemplación de lo bello y lo artístico vayamos a Dios, ya que como dice Fleming: "el arte ha sido siempre la doncella de la religión, y a su vez la religión ha sido la creadora y preservadora del arte."

El libro que reseñamos vale $2.00 (dólares) y de nuevo advertimos que puede pedirse a "The Methodist Publishing House, Nashville, Tenn., Estados Unidos de América.

"La India Tradicionalista," por Jorgelina Lozada White, editorial, "La Aurora," Buenos Aires, Argentina.

Esta obra es escrita por una distinguida dama argentina que visitó a India en ocasión de la célebre Conferencia Mundial de Obra Cristiana, que tuvo efecto en la ciudad de Madrás, India. Además del viaje, que le llevó a observar sobre el terreno los hechos, la autora ha consultado unas cuantas obras de mérito sobre el problema hindú, todo lo cual le capacita admirablemente para escribir "La India Tradicionalista."

La obra trata de los asuntos siguientes, todos muy interesantes: En la Introducción, el fondo histórico, población, razas, lenguas, etc.; en el Panorama Cultural Religioso, la educación, religiones principales de la India, desarrollo del cristianismo y su valor para el pueblo; en el Panorama Económico Social, las condiciones económicas y las condiciones sociales; en los Movimientos de Obras de Servicio Social, la desorganización social, el desarrollo de la asistencia social y la escuela de servicio social, y finalmente, termina el libro con un corto Comentario Final.

La obra es sumamente interesante desde el punto de vista del servicio social, y no titubeamos en recomendarla a nuestros lectores como recomendamos también las demás obras que publica "La Aurora."

Vicente Mendoza.

(Sigue en la página 17, Col. 2.)

NOTICIAS DE LAS IGLESIAS

DISCIPULOS DE CRISTO

GUAYNABO

Sonadora: La obra de esta iglesia, a pesar de estar tan distante del pueblo, sigue en buenas condiciones. Cuando el pastor no puede estar presente, los hermanos con entusiasmo cristiano dirigen las reuniones, llevando la voz cantante el consagrado hermano don Pedro Díaz, quien a pesar de su edad avanzada, siempre conserva su entusiasmo y fuerzas.

Hato Nuevo: En estos días esta congregacón está enlutada por la muerte inesperada de la hermana doña Merta, como cariñosamente le llamábamos, esposa del consagrado hermano don Juan Báez.

Hace como quince años conocí a esta hermana. Durante todos los años ha sido una fiel esposa cumplidora de sus deberes, una madre ejemplar para sus hijas y una amiga invariable. Como pastor, puedo asegurar que fué una fiel seguidora de Cristo. Que su ejemplo nos sirva de inspiración en la senda que hemos de recorrer en esta vida.

Sepan los familiares de la hermana fenecida que las iglesias de Sonadora, Hato Nuevo y Guaynabo, ruegan a nuestro Señor Jesucristo les consuele y acompañe de manera que no echen de menos a su muy buena madre que han perdido.

Rdo. Esteban Hernández.

CAMPO METODISTA

COMERIO

Barrio Lazos: La obra en este campo, atendida directamente por nuestro hermano Gumersindo Torres, continúa siempre activa. El 3 de septiembre fué electa la nueva directiva de la Liga Epworth de este barrio, recayendo en las siguientes personas: Presidenta, Srta. Ana Luna; Primer vicepresidente, Severo Torres; segundo vicepresidente, Edelmiro Torres; tercer vicepresidente, Pedro Rivera; cuarto vicepresidente, David Rivera; secretario, Ramón Luna; bibliotecario, Juan Torres; tesorero, Claudio Rivera; Presidente Liga Juvenil, Virgilio Torres, y Pablo Luna, secretario corresponsal.

En la noche del 2 de octubre del corriente fué instalada la mencionada nueva directiva de nuestra sociedad con un ameno programa, en el que la directiva saliente rindió informe de sus gestiones durante su dirección y la nueva tomó en sus manos los destinos de la sociedad. El hermano Gumersindo Torres, en sentidas frases, dió las gracias a la directiva saliente por su eficiencia durante su dirección, y exhortó a los nuevos incumbentes a seguir luchando por el engrandecimiento de la sociedad.

Muchos han sido los enfermos en esta iglesia durante los últimos meses, pero gracias al Señor ya están unos restablecidos y los otros mejorando. El hermano Gumersindo, nuestro director, ha tenido que ausentarse a descansar un par de semanas. El ha trabajado en nuestra obra por varios años y se ha sentido últimamente algo enfermo y cansado. Rogamos a Dios lo fortalezca pronto, pues su trabajo en este campo, así como en otros que atiende, es indispensable.

Pablo Luna.
Sec. Corresponsal.

ARECIBO

"Mensajeras del Señor."—Bajo la hábil dirección de nuestra presidenta, la hermana Mercedes V. de la Rosa, llevóse a cabo una campaña en los días del 17 al 22 del mes de noviembre de 1940.

El domingo, bajo la dirección de nuestra secretaria, la hermana Julieta Serrano, se celebró la Escuela Bíblica, y por la noche, dirigiendo la presidenta, el Rdo. de la Rosa nos trajo un brillante e inspirado mensaje.

La noche del lunes estuvo bajo la dirección de nuestra entusiasta 1ª vicepresidenta, la hermana doña Justa de Alvarez, quien preparó un programa especial, estando, por mediación del mismo, unos momentos en el Monte de la Transfiguración.

La 2ª vicepresidenta, nuestra buena hermana Ana J. de Cruz, preparó un certamen de oratoria en que tomaron parte las hermanas Mercedes V. de la Rosa, Julieta Serrano, Rosita de León y Nydia A. de Santiago, hablando sobre Moisés, Juan, Pedro y Pablo respectivamente. Fueron preparados por dicha hermana dos premios para las dos hermanas que salieran triunfantes, recayendo los mismos en las hermanas Mercedes de la Rosa y Nydia A. de Santiago. Nuestras felicitaciones.

La noche del miércoles fué dirigida por la tercera vicepresidenta, doña Jovita Pérez, en la que nos dictó una interesante conferencia nuestro activo pastor.

El jueves, Día de Dar Gracias, fué dirigido por la que suscribe, estando el templo adornado con los frutos que produce nuestro querido y bello Puerto Rico, hablándonos sobre la importancia del día, el hermano Gildo Sánchez y el Rdo. de la Rosa.

En la noche del viernes, y para cerrar con broche de oro nuestra semana de campaña que fué un éxito, se llevó a cabo un programa literario dirigido por la hermana Victoria del Toro a nombre de la cuarta vicepresidenta, la hermana Carmen G. Crespo, que no pudo asistir.

Fueron iniciadas nuevas socias que vienen a compartir con nosotros las bendiciones del Señor. Ellas son: Blanca de Benett, Amparo V. Martínez y doña Catalina Valentín.

Consuelo Cordero.

IGLESIA EVANGELICA UNIDA DE PUERTO RICO

PONCE

Calle Marina: Visitas.—Hemos tenido el placer de estrechar la mano del hermano Ulpiano Sabater y esposa, quienes se encontraban de vacaciones entre nosotros; así también de las hermanas Mercedes y Nélida Irizarry, quienes pasaron varios días en ésta. Esta iglesia siente gran placer al recibir a sus hijos que se hallan ausentes.

Servicio de Acción de Gracias.—Fué celebrado un espléndido servicio para dar gracias al Padre Todopoderoso por haber devuelto completamente la salud a nuestro querido hermano Ernesto Rodríguez, a quien nos alegramos de ver cooperando nuevamente con nosotros. Fué celebrado este servicio en el hogar del hermano Ernesto, asistiendo al mismo unos 60 hermanos.

Enfermos.—Por varios días guardaron cama nuestros hermanos Bernabé Natal Martínez y esposa, Miguel Fernández, doña Juana Bermejo y Vicente Paradizo. Nos alegramos mucho al saber que estos buenos hermanos ya se encuentran bastante bien de sus enfermedades, por lo cual damos gracias al Buen Padre Celestial.

Se encuentra bastante enferma nuestra hermana doña Petra Pacheco. El 4 de los corrientes fué visitada por el pastor y un grupo de hermanos,

tomando la Santa Comunión. Rogamos a Dios por su salud.

Socedad de Damas.—Se encuentra nuestra Sociedad de Damas verdaderamente progresista y activa. El lunes 2 de los corrientes visitaron el pueblo de Juana Díaz un grupo de 40 miembros de esta sociedad y presentaron un bonito y significativo drama. Las hermanas de aquella iglesia las obsequiaron muy galantemente.

Saludos.—Envían sus fraternales saludos a todos los miembros de nuestra iglesia los hermanos Publio Carbonell y Esposos Drury. Que los nuestros también lleguen hasta estos queridos hermanos que nunca olvidamos.

CAMPO BAUTISTA

CAGUAS

Nuestra misionera.—Regresó a principios del mes de noviembre, después de haber pasado sus vacaciones en su ciudad natal: Ponce y en comunión con su iglesia madre: la Primera Iglesia Bautista. Vino muy mejorada en su salud, lo que nos ha producido grande alegría.

Rdo. Oscar Rodríguez.—La noche del 10 de noviembre tuvimos la gozosa visita de este incansable campeón del Evangelio, quien salió gratamente impresionado del servicio religioso que en nuestro templo presenciara.

El Congreso de la Juventud Evangélica.—Para representar a la Unión Bautista ante el Congreso de la Juventud evangélica fueron electos los jóvenes Gerardo Cruz e Irma Díaz. El coro de la iglesia, a invitación de los organizadores, tomó parte la noche del 22 de noviembre, presentando un mensaje religioso por medio de himnos apropiados y bien cantados.

Segundo Aniversario de los Exploradores.—Con un bien preparado programa, los Exploradores de nuestra iglesia celebraron su segundo aniversario la noche del 15 de noviembre. Los intermedios de la Primera Iglesia Bautista de Río Piedras enviaron una numerosa delegación. Hallábanse presentes los Rdos. G. A. Riggs y Francisco Colón Brunet, estando el mensaje de la ocasión a cargo de este último, quien estuvo sumamente acertado en su interesantísima plática.

Día de Recontración de la Escuela Bíblica.—Según se había acordado, el 17 de noviembre se llevó a efecto la reconcentración de todas las escuelas bíblicas bautistas de la ciudad y los campos, en el templo y en el Teatro Arcelay. Cada escuela bíblica visitante presentó, por lo menos, un número, siendo todas muy aplaudidas. El informe fué el siguiente: Escuelas bíblicas representadas, 9; asistencia, 855; biblias 267; ofrendas, $16.58. Los hermanos del Cielito y Navarro, desafiando la lluvia y los peligros del Río Grande, concurrieron en número de 150, habiendo cantado dos o tres himnos que gustaron muchísimo.

Doña Inocencia Velázquez.—Recientemente ha sido recluída en el Sanatorio Insular esta amada y sufrida hermana, que es una de las veteranas fieles de la iglesia, la cual ora por el pronto restablecimiento de su salud.

Providencia Rodríguez.

MISCELANEAS

NUESTRA PORTADA

Nuestra portada representa el hermoso coro de las iglesias presbiterianas de Maleza Alta y Montaña, que dirije hábilmente nuestro estimado hermano el Rdo. Luis Angel Toro.

Este coro tiene ya establecida una magnífica reputación. Ha cantado en muchas iglesias de campos y pueblos y ha dejado oír su dulce voz a través de la estación radiodifusora de Mayagüez.

Los siguientes testimonios hablan muy bien de él:

El capellán Maddox, de la Base Aérea de Punta Borínquen, dijo al oírlo: "Este es el coro Westminster de Puerto Rico."

El Rdo. Oscar Rodríguez, director de Educación Religiosa de la Iglesia Bautista, dijo: "Este es uno de los mejores coros que he oído cantar en Puerto Rico."

El Rdo. Domingo Marrero, nuestro amado pastor universitario, se ha expresado así: "La organización y por la forma en que ese coro se dirije al escenario es suficiente para asegurar que es una cosa formidable."

NOTAS DEL SANATORIO INSULAR

El martes 19 de noviembre, tuvimos la oportunidad de tener entre nosotros al Rdo. Gilberto Candelas, de la Iglesia Alianza y Misionera de Santurce. Vino acompañado de un grupo de hermanos de su congregación, entre los cuales recordamos al hermano Gregorio Cortés, al hermano López, su gentil esposa e hijos, y otros cuyos nombres lamento no recordar de momento.

El hermano Cortés nos trajo un saludo de su Iglesia, y se dirigió a la congregación con palabras llenas de consuelo y optimismo.

El sermón de la tarde estuvo a cargo del Rdo. Candelas, quien una vez más hizo galas de su elocuencia, y nos trajo un bello mensaje.

En nombre de nuestro pastor, el Rdo. Fernández y de la congregación, damos las gracias a estos hermanos por su visita, y esperamos que no sea la única.

Martín Fraguada.

SOCIEDAD DE ESFUERZO

Cristiano "Luz del Porvenir", Aguada, Puerto Rico.

Estimado lector:

Interesados en el desarrollo intelectual, moral y espiritual de nuestro pueblo y conociendo la influencia e importancia de los buenos libros en el desarrollo del carácter de los individuos y por ende de los pueblos, la Sociedad de Esfuerzo Cristiano de la Iglesia Presbiteriana de Aguada, Puerto Rico, ha acordado establecer y fundar una biblioteca circulante para el provecho no sólo de sus miembros, sino de todo aquel que lo interese.

Sabiendo que usted está interesado en este asunto, nos allegamos hasta usted para que nos preste su cooperación en esta noble empresa.

Si usted ha escrito libros o conoce quien lo haya hecho y nos lo pudiera suministrar, o tuviera libros para dedicarlos a esta obra, o conociera personas que desearan contribuír a esa causa, desearíamos nos ayudara a la consecución de esta idea.

Esperando su ayuda y valiosa cooperación quedamos suyos en Jesu-Cristo,

Por la sociedad,

Pedro P. Cancel.

Aguada, P. R.

PERSONALES

El Rdo. Miguel A. Valentine, pastor de la Iglesia Presbiteriana de San Juan, fué recluído en el Instituto Oftálmico de San Juan el 27 de noviembre pasado, siendo operado ese mismo día de la vista. Su estado es satisfactorio, y confiamos que dentro de poco se encontrará perfectamente restablecido.

El Rdo. Francisco Ortiz, pastor de la Iglesia Bautista de la Playa de Ponce, y quien sufrió un ataque de parálisis hace poco, va mejorando lentamente. Todos oramos porque pronto se encuentre en plena salud.

Suscríbase a:

"Puerto Rico Evangélico"

SECCION "ADELANTE"

A cargo de Gilberto Robles

Tema: Cómo nos vino la Biblia.
Isa. 34:16; 2ª Pedro 1:20, 21.

LECTURAS DIARIAS

Lunes. La Palabra que sostiene. Deut. 8:1-3.

Martes. La ley es encontrada. 2º Reyes 22:8-13.

Miércoles. La ley es interpretada. Nehemías 8:1-8.

Jueves. Los grandes mandamientos. Marcos 12:28-31.

Viernes. El Verbo encarnado. Juan 1:1-14.

ABRIENDO SURCOS

Cuando nos sentamos a la mesa, poco nos acordamos de aquellos que hicieron posible que los alimentos llegaran hasta nosotros. Cuando nos ponemos un traje, olvidamos las distintas manos y las distintas maquinarias que se movieron para hacer un traje conforme a nuestro gusto.

Somos muy olvidadizos. Nuestro olvido hasta se refleja en la manera cómo pasamos por alto todo lo que se hizo por poner la Biblia en nuestras manos.

Por medio de este tema vamos a tratar de justipreciar el gran servicio que nos hicieron aquellos que, a pesar de vivir en días oscuros, lograron—con la ayuda de Dios—encender una lámpara que cual nueva zarza arde sin extinguirse.

1. **La Biblia en general.** La palabra "Biblia" viene del griego, y significa "libros." La Biblia es una biblioteca que contiene 66 volúmenes; 39 en el Antiguo Testamento y 27 en el Nuevo Testamento. El Antiguo Testamento fué escrito en hebreo, y el Nuevo Testamento en griego. Un gran número de autores y editores, guiados por Dios e inspirados por el deseo de servirle, han colaborado en la escritura y preparación de los manuscritos originales de los cuales procede nuestra Biblia.

2. **El Antiguo Testamento.** El pueblo hebreo se ha distinguido por su fibra religiosa. Ha sido el pueblo de los profetas, los patriarcas, los jueces, los reyes, los sacerdotes. Muchos de ellos interpretaron la voluntad de Dios, y enseñaron a otros conforme a sus convicciones y experiencias religiosas. Con el tiempo todo esto pasó al papel, o sea, adquirió forma escrita. Finalmente, estos escritos que aparecieron en distintas etapas de la historia hebrea, fueron reunidos en un solo libro. Eso es lo que conocemos por el Antiguo Testamento.

3. **El Nuevo Testamento.** Jesús no escribió nada. Pero poco después de ir al Padre, sus seguidores empezaron a escribir lo que habían visto y oído durante su ministerio. También los apóstoles empezaron a escribir epístolas para la orientación de las iglesias establecidas. Al principio, no se prestó mucha atención a estos escritos, ya que los cristianos tenían consigo a los apóstoles y fácilmente podrían adquirir de ellos cualquier información que necesitaran. Al morir los apóstoles, los escritos referidos adquirieron un valor extraordinario. Entonces los escritos fueron reunidos, y después de unos 300 años pasaron a tomar la forma de lo que hoy conocemos por Nuevo Testamento.

Tema: Cómo Usar la Biblia.
Hebreos 4:12; 2ª Timoteo 3:16.

LECTURAS DIARIAS

Lunes. El beneficio de su uso. Deuteronomio 6:1-9.

Martes. Fuente de entendimiento. Salmo 119:97-104.

Miércoles. Jesús interpreta la profecía. Lucas 4:16-22.

Jueves. Aprobado de Dios. 2ª Timoteo 2:15.

Viernes. Calidad permanente. 1ª Pedro 1:24, 25.

ABRIENDO SURCOS

Se puede tomar la Biblia desde el punto de vista crítico: examinar su historia y geografía, pesar sus valores literarios, estudiar sus manuscritos, etc. Pero eso no basta. Hay que buscar en ella lo que constituye alimento para el alma. Y si se quiere recibir el mejor provecho, fuerza es atender a los puntos siguientes:

1. **Lea y estudie la Biblia continuamente.** La Biblia es un relato continuo que gira en torno a un tema central. Tenemos aquí una unidad maravillosa.

2. **Aprenda a leer la Biblia con sabiduría.** Hay pasajes que se adaptan a ciertas circunstancias de la vida. Unos hablan a la niñez, otros a la juventud. Para todos hay su respuesta y su inspiración.

3. **Considere la posición de la Biblia.** La Biblia es la palabra auténtica de Dios. No es un libro más entre los millones de volúmenes ya publicados. **Es el libro.**

4. **Use la Biblia como una fuente de información.** La Biblia tiene mucho que decir acerca de la historia, la biografía, la geografía, la ética, las cuestiones sociales, la experiencia religiosa, etc. Toda persona culta necesita ir a ella.

5. **Busque en la Biblia la respuesta a los problemas de la vida.** No quiere decir que vayamos a encontrar aquí las respuestas ya terminadas. Por ejemplo, la Biblia nada le dice del fumar o de la lotería. Pero sí hay en ella principios que norman la vida humana. Y si usted los aplica honradamente, el fumar o el jugar a la lotería, y otras cosas parecidas, no serán por más tiempo problemas en su vida.

CUENTA QUE ES HERENCIA

El enfermo muere de la operación y el médico presenta su cuenta.

Médico:—Aquí le traigo a usted la minuta. Comprende el importe de la operación y la asistencia médica.

Viuda: (Leyendo horrorizada) —¡Hombre, esto no es cobrar una cuenta..... esto es heredar al difunto!

.....Y DEMAS

(Viene de la página 9.)

precipitadamente a refugiarse en las tormenteras del mundo.

Y mientras tanto los Pablos se quedan casi solos, con un Lucas a su lado y clamando por que venga un Timoteo a hacerles compañía.

¿.....Y Demas.....? Pues un cristiano aparentemente bueno, pero, en el fondo, neutro, cobarde y mundano, que deserta, el día menos pensado, de la iglesia y traiciona a Jesucristo.

Abelardo M. Díaz Morales.

CONGRESO INSULAR

(Viene de la página 14.)

nueva vida, fragua de ideas mozas y suceso trascendental en el lienzo de nuestra vida religiosa: eso fué el Congreso.

Gerardo López Rodríguez.
Ponce, Puerto Rico.

ESCUELA BIBLICA

A cargo de M. A. Pellicier, B.A.

Lección Bíblica. Diciembre 15, 1940.

Tema: Jesús Enseña a Orar a sus Discípulos. Lucas 11:1-13.

Tiempo: Diciembre del año 29 D. C., o enero del año 30 D. C.

Lugar: Probablemente Perea.

Texto aureo: "Pedid y se os dará; buscad y hallaréis, tocad y se os abrirá." Lucas 11:9.

Material Bíblico: 1ª Timoteo 2:1-8; Lucas 18:1-8; Juan 17:9-20; Mateo 15: 21-28; Lucas 18:9-14.

INTRODUCCION

No hay duda de que la oración es algo esencial a la vida religiosa. Aún los paganos con todos sus errores y extravíos acuden a la oración, por entender que sin ella no hay verdadera adoración. La oración, pues, es algo espontáneo del corazón del hombre, que brota como un torrente incontenible en busca de comunión con la Fuente de donde proviene todo bien.

EXPLICACION

Oración modelo. (Vers. 1-4.) Los discípulos se acercan al Señor con la petición de que les enseñe a orar. Probablemente ya ellos oraban a su manera, pero querían tener del Señor alguna norma que les enseñase a orar correctamente. Y esta petición nos ha dado la oración modelo de los siglos; tal vez la más corta, pero a la vez la más comprensiva y sustanciosa. En ella Jesús abarca, con admirable precisión, las tres más grandes necesidades de la vida humana: adoración y sometimiento a Dios, actitud recta (de perdón) hacia el semejante, y la obtención del pan material.

La oración es eficaz. (Vers. 5-10.) La oración que está motivada por necesidades legítimas, siempre alcanza respuesta. En la ilustración del amigo en necesidad que acude en petición de ayuda a su otro amigo, el elemento sobresaliente es la perseverancia. La oración sincera no desmaya; puede tal vez no recibir una pronta respuesta, pero la perseverancia la hace poderosa, irresistible, y la contestación no puede faltar. Hay una tremenda verdad en las palabras "pedid," "buscad" y "llamad." Jesús nos asegura que el alma que se apura, que trabaja, que hace su parte, no quedará sin recompensa. Si esto es verdad generalmente en la esfera de los hombres, ¡cuánto más no habrá de serlo en la esfera espiritual!

Dios dispuesto a dar. (Vers. 11-13.) A los que dudan de la eficacia de la oración, Jesús les enseña esta lección: Dios es el padre de los hombres. ¿Cuál es la característica de un padre con sus hijos? Dar. ¿Puede el padre humano, imperfecto, portarse mejor con sus hijos que Dios? Naturalmente que no. Y si el padre imperfecto atiende a las necesidades de sus hijos, ¿no lo hará mucho más nuestro Padre celestial? La conclusión es lógica.

Conclusión. La oración cristiana es conversación entre un padre y un hijo. Dios es nuestro padre. Nosotros somos sus hijos. Cuando el hijo necesita algo, ora; cuando está triste, ora, y cuando se siente alegre, ora. Ora siempre, ya sea para suplicar algo o para dar las gracias por las bendiciones recibidas.

Lección Bíblica. Diciembre 22, 1940.

Tema: Participando del Gozo de los Pastores. Lucas 2:8-20.

Tiempo: Probablemente a fines del año 5 A. C.

Lugar: Belén y sus alrededores.

Texto Aureo: "Gloria a Dios en las alturas, y en la tierra paz, y buena voluntad para con los hombres." Lucas 2:14.

Material Bíblico: Lucas 2:1-7; Lucas 2:25-35; Mateo 2:1-12.

INTRODUCCION

El nacimiento de Cristo siempre tiene para el pueblo cristiano, y aún para los demás, un significado especial. De todos los nacimientos, el de Cristo es el único que se celebra con un colorido universal. A donde quiera que va la civilización cristiana, allí el nacimiento de Cristo toma el carácter de una celebración nacional. Se introduce como una nueva costumbre, y con el tiempo se hace ley. Los hombres, aunque no lo piensen ni lo quieran, proclaman a Cristo como el genio de la humanidad.

EXPLICACION

Los pastores y los ángeles. (Vers. 8-12.) Cerca de Belén, en las laderas de un cerro vecino, los pastores cuidaban sus rebaños de noche. Estaban alerta contra la posible incursión de algún ladrón o lobo feroz. No estaban guarecidos en alguna cueva ni contaban con abrigos con que guarecerse del frío, y así es que cumplían con su deber a campo raso. A este grupo de gente campesina, sencilla, humilde y sin grande ilustración, es dado el más glorioso mensaje que jamás se ha dejado oír en la tierra. Se establece aquí una norma: Dios no puede revelarse a la grandeza y a la soberbia, sino a la sencillez y a la humildad. Los "pobres en espíritu" son los que están mejor preparados para las grandezas del espíritu. El mensaje es uno de salvación y consuelo para un mundo en desgracia y en ruina. Ha nacido un SALVADOR, un Señor del cielo, y traerá gozo al corazón abatido y triste.

El nervio del mensaje. (Vers. 13-14.) El canto subsiguiente no es una condición ya existente en la tierra, sino la profecía de algo que vendría con el nacimiento del Salvador. Cristo sería el motivo para que los hombres dieran toda la gloria y alabanza a Dios; con su vida y ejemplo daría comienzo a un reinado de verdadera paz entre los hombres, y como consecuencia de su amor y perdón, que sus seguidores habrían de copiar y vivir, se establecería la buena voluntad entre las familias, esto es, los hombres llegarían a reconocerse como hermanos.

Los pastores obedientes. (Vers. 15-20.) Acuciados por la curiosidad y por el temor, los pastores abandonan sus rebaños y van hasta Belén para cerciorarse de la verdad de los hechos. Grande es su asombro cuando encuentran al niño Jesús, de acuerdo con la predicción. Son los primeros en ver al Salvador, y también los primeros en adorarle y ofrecerle sus vidas. Fueron también los primeros predicadores del Evangelio de Buenas Nuevas, porque al salir del pesebre proclamaron por todas partes lo que habían visto y oído.

Conclusión. Los pastores recibieron el mensaje del cielo porque tenían abiertos ojos, oídos y corazón. No se habían dormido. Estaban vigilantes. Cumplían bien con sus obligaciones. Eran gente sencilla, humilde, buena. Es a esta gente que Dios se revela de modo especial. Es a éstos que viene el niño recién nacido.

DE TODO UN POCO

TITULADOS Y FRACASADOS

En la escuela primaria se instruye y no se educa; en la secundaria se desperdicia la vida en una estéril ficción que a nadie satisface.

Lo que necesita la república son hombres; lo que da la enseñanza en uso son prematuramente fracasados.

Grande es la voluntad del personal docente para colaborar en la felicidad de las nuevas generaciones; pero programas, normas y rumbos llevan fatalmente a la bancarrota educacional.

Renúnciese a la ridícula manía de querer convertir a todos los hombres en bachilleres y doctores, en sabios presuntos, en aspirantes a la burocracia y en proyectos de algo indefinido. La vida es cosa más seria que esto, algo mucho más amplio, más profundo y complejo que los títulos y las profesiones, que los convencionalismos y vanidades. La misión del Estado debe ser forzosamente real y no ficticia. Por lo tanto, al Estado ha de preocupar la educación del futuro ciudadano, esto es, el desarrollo de sus actitudes, sus energías nobles, de su voluntad y de su inteligencia, dejando en segundo término la fabricación de titulados que produce una proporción útil de abogados, médicos e ingenieros, con un enorme porcentaje de fracasados que no llegan a ser nada, ni sirven en muchos casos para nada, puesto que únicamente se les enseñó a rendir examen, como si el examen representara una adquisición positiva para la sociedad o el individuo.

La reforma puede ser paulatina, pero necesariamente ha de ser fundamental; ha de abarcar toda la enseñanza, mas ha de ser singularmente radical con la escuela primaria, modeladora por excelencia de generaciones.

Constancio C. Vigil.

* * *

EL USO DEL "YO"

Una señorita que estudia en la Universidad de Siracusa, Nueva York, como parte de sus estudios en el lenguaje investigó cuántas veces emplean el pronombre "yo" algunos personajes importantes, encontrando lo siguiente: Hitler se refiere a sí mismo una vez cada 53 palabras en un discurso público, mientras que Mussolini lo usa una vez cada 83 palabras. El presidente Roosevelt viene en tercer lugar con un "yo" cada 100 palabras; Winston Churchil, por término medio, una vez cada 169 palabras; el ex-premier Daladier una vez en 234 palabras, y el Primer Ministro Chamberlain una cada 249. El más ególatra resulta ser Hitler, y en seguida viene Mussolini.

* * *

FILOSOFIA OPTIMISTA

Cuando Mateo Henry, del famoso comentario, fué robado de su cartera, dijo: "Debo dar gracias a Dios porque—(1)Es la primera vez que me han robado. (2) Aunque tomaron mi cartera, no tomaron mi vida. (3) Aunque se lo llevaron todo, no era mucho. (4) Era yo quien fuí robado, y no era el ladrón."

* * *

COMO EL VENERO

Recibe el don del cielo y nunca pidas nada a los hombres; pero da si puedes, da sonriendo y con amor; no midas jamás la magnitud de tus mercedes.

Nada te debe aquel a quien le diste,
por eso tu gratitud esquiva,
él fué quien te hizo bien, ya que pudiste
ejercer la mejor prerrogativa
que es el dar, y que a pocos Dios depara.

Da, pues, como el venero cristalino
que siempre brinda más del agua clara
que le pide el sediento peregrino.....

Amado Nervo.

* * *

USE LOS OIDOS EN VEZ DE LA LENGUA

El mejor hablador es el que deja al otro hablar el mayor tiempo. Complace al que habla y hay la posibilidad de que aprenda alguna lección. Es absolutamente cierto que uno no aprende mucho oyéndose a sí mismo todo el tiempo. Aunque también es probable que el otro que se ve obligado a oír tampoco aprenda nada.....

—Religious Telescope.

* * *

TRES COSAS NECESARIAS

Para gobernar: Genio, lengua y conducta.

Para cultivar: Valor, afecto y bondad.

Para recomendar: Economía, industria y puntualidad.

Para despreciar: Crueldad, arrogancia e ingratitud.

Para desear: Amigos, salud y contentamiento.

Para conseguir: Seguridad, independencia y felicidad.

Para admirar: Dignidad, gentileza y honradez.

Para dar: Auxilio al necesitado, consuelo al afligido y aprecio al que lo merece.

—Traducido.

* * *

RATONES SUBMARINOS

Conocida es la guerra sin cuartel que a bordo de toda clase de embarcaciones se hace continuamente a las especies roedoras, que además de devastar el cargamento suelen ser el vehículo de la transmisión de las más terribles epidemias y pestes.

Aún así, existen casos en que la presencia de las ratas y ratones es útil en los barcos, como ocurre en los submarinos, por ejemplo. A bordo de estos buques se embarca siempre y se cuida con solicitud a cierto ejemplar de ratones. El motivo de precaución tan extraño consiste en que en el interior de los submarinos pueden producirse, por determinadas causas, vapores de óxido de carbono, gas notoriamente pernicioso, cuya existencia no se advierte hasta que comienza a ejercer su funesta consecuencia en el organismo humano.

Para apercibirse a tiempo del peligro, los marinos ingleses colocan a bordo de sus submarinos una jaula con varios ratones blancos, por ser éstos los más sensibles a las mortíferas emanaciones.

De este modo, teniendo en cuenta que el hombre puede soportar veinte veces más carbono que un ratón blanco, es posible subir el submarino a la superficie en el momento en que se note el menor signo de malestar en los animalitos.

* * *

PENSAMIENTOS

La política es el arte de sacar la mayor cantidad de dinero a todos los individuos de una nación para repartirlo entre unos cuantos.—**Voltaire.**

Si quieres conocer el valor del dinero, no tienes más que pedirlo prestado.—**Franklin.**

La lisonja es una moneda falsa que sólo la admite nuestra vanidad.—**La Rochefoucauld.**

DICIEMBRE 25, 1940.

Puerto Rico Evangelico

"Pro Christo"

LA HISTORIA QUE NUNCA SE PONE VIEJA

MAYAGUEZ · SAN JUAN · PUERTO RICO · PONCE · HUMACAO

INFORMACION MUNDIAL

Causas del Fracaso de la Paz

Un estudio realizado por el Grupo Consultivo Internacional de Génova, una organización internacional con oficinas en Génova, Suiza, aparece en el periódico "International Conciliation" de Nueva York, octubre, 1940. "La más grande responsabilidad de 1919," dice, "fué la incompetencia colectiva para enfocar una vista europea o mundial" de la situación. La "actitud asumida frente a Alemania," particularmente en la presentación del arreglo final, es "el ejemplo más importante" de esto. Aún más serio fué el fracaso de la Liga en organizar la seguridad o la justicia internacional. No obstante, "se hizo mucho progreso en la investigación económica, en la cooperación internacional y en la adopción de nuevos métodos." Pero esto no era suficiente. "El nacionalismo, la técnica de la máquina y un sistema económico en que la adquisición loca era la fuerza principal, juntos produjeron casi una mixtura explosiva."

De más importancia son todavía las fuerzas espirituales. La Guerra Mundial fué "la expresión de la desintegración europea más bien que su causa." Aún antes de la guerra se habían formado "masas," esto es, multitudes de seres humanos que permanecían sin relación entre sí y sin relación a ningunos valores comunes o convicciones, y cuya existencia espiritual vino a ser tremendamente un gran vacío." Esto fué acentuado por la Guerra Mundial, particularmente en los países que carecían de tradiciones democráticas y en los cuales los arreglos de paz habían causado "gran desilusión o aflicciones especiales." "Si el Cristianismo hubiera vivido en este período tanto como en el tiempo de San Agustín o de la Reformación," opina el autor, "habría llenado el vacío como lo hizo en el pasado." Pero el mensaje de las iglesias era "con mucho el eco de varias voces del mundo más bien que el llamamiento profético para hacer frente a las verdades espirituales. Y estaban tan ocupadas en su propia defensa, que no pudieron señalar el camino hacia las nuevas soluciones de los problemas básicos de la sociedad." Y así fué que las "masas" se volvieron a los "mitos" del Comunismo y del Nacionalsocialismo.

La gran cuestión de hoy es de si es posible "moldear de nuevo las formas democráticas que corren el riesgo de hacerse huecas..... Lo que se necesita es una renovación interior del espíritu de la nación como un todo, que conduzca al descubrimiento de nuevas formas de vida social, nacional e internacional." La desintegración del mundo occidental podrá evitarse solamente mediante "la acumulación de suficientes energías espirituales de modo que se pueda arribar a una nueva integración..... La gravedad de la situación presente es precisamente que, hablando humanamente, no vemos cómo nuestra civilización desintegrada pueda alcanzar una nueva unidad..... La mayor enfermedad del mundo moderno consiste en la falta de una genuina convicción de verdad. El verdadero problema que hay que afrontar es, ¿cuál es la verdad a la cual los hombres deben servir?"

—Information Service.

Felicitamos a Estos Buenos Católicos

Durante la invasión alemana de Francia, dos judíos de París fueron bondadosamente ayudados por una comunidad católica. "Cuando nuestra desesperación era completa—escribe uno de ellos—vimos un sacerdote en las escaleras de la iglesia. El Dr. X se acercó. "Este es mi nombre," dijo, "soy uno de los judíos de la comunidad de París." El sacerdote simplemente replicó: "Sígame." Le seguimos, y nos condujo a través de las calles desiertas del Colegio de S. Se nos dió comida caliente, una cama, y pasamos la noche en el sótano, porque el bombardeo y el fuego de la artillería francesa a través del Loira era fuerte." Los dos judíos fueron avisados de volver a París al día siguiente, pero viéndose imposibilitados por las hostilidades, regresaron al colegio. El edificio había cogido fuego con otras secciones de la ciudad, pero "otro colegio católico se hizo cargo de nosotros. ¿Es acaso necesario que os diga que la hospitalidad que nos fué ofrecida por setenta días por estos sacerdotes católicos y hermanas fué lo más cordial y fraternal?"

—The Commonweal.

Un Aviso Raro

Días antes de las elecciones, apareció en la prensa el siguiente anuncio que transcribimos por parecernos extraño:

"Que nadie se dé un solo palo de ron, ni de ninguna otra bebida embriagante, desde dos días antes de las elecciones. Ni un solo palo. La salvación de ustedes va a salir de que tengan la cabeza bien clara. No se metan ustedes mismos la obscuridad del ron dentro de la cabeza en esos días en que van a decidir el porvenir de ustedes. ¡Ni un solo palo de ron! ¡Ni un solo palo!"

¿No es verdad que esta parece buena para todas las ocasiones?

Condenan la Muerte por Piedad

"El Osservatore Romano," según cable reciente, publica una información en la cual la Suprema Congregación del Santo Oficio ha autorizado un decreto condenando la muerte por piedad de enfermos mentales o físicos que puedan ser carga para el estado, porque "ello es contrario a la ley natural y divina."

Clausuró su Oficina

Según una información de la prensa, el Sr. Taylor, enviado personal del presidente Roosevelt ante el Papa, en Roma, cerró su oficina y regresó a los Estados Unidos con todos sus papeles. Su secretario se marchó a Génova.

PUERTO RICO EVANGELICO

Afiliado a la Asociación de Iglesias Evangélicas de Puerto Rico

Organo Oficial en Puerto Rico de las iglesias Bautistas, Discípulos de Cristo, Evangélica Unida de Puerto Rico, Metodista y Presbiteriana.

Administrador: P. W. Drury.
Director: M. E. Martínez.

Editor: "Puerto Rico Evangélico, Inc."

Precio de suscripción. Pago Adelantado:

Dentro de la Unión Postal, $1.00 al año
En los demás países ..... $1.50 al año

Toda la correspondencia que tenga relación con la administración debe ser dirigida al Administrador, y la que se refiera a la Dirección se enviará al Director, apartado 1707, Ponce, P. R.

Entered as second-class matter July 10, 1912, at the office at Ponce, P. R., under the act of March 8, 1879. Acceptance for mailing at the special rate of postage provided for in section 1108. Act of October 8, 1917.

Puerto Rico Evangélico

QUINCENARIO DE RELIGION, EDUCACION Y SOCIOLOGIA

"He sido puesto para la defensa del Evangelio." Filipenses 1:17

Año XXIX. Ponce, P. R., Diciembre 25 de 1940. Número 12

Una Navidad que no es Navidad

Navidad sin Jesús

EDITORIAL

NAVIDAD sin Jesús. Navidad que es espectro, que es sueño, que es quimera. Hay la estrella, pero nadie la ve ni a nadie guía. Hay el coro de ángeles con su canto universal, pero los oídos humanos se han tornado demasiado groseros para oírlos. Hay el pesebre, pero nadie se acerca a él—es demasiado humilde para ser encontrado en medio de tanta vanidad y soberbia. Ahí está el niño, iluminado de gloria celestial, pero no hay quien se fije en él, porque la vista sufre de atrofia en el nervio óptico de la vida.

De la bellísima y felicísima historia de Navidad sólo nos queda una caricatura ridícula. Hablamos de la estrella sin haberla visto, del coro angélico sin haberlo oído, del pesebre sin haberlo visitado, del Niño sin haberlo obsequiado con algo. Lo que estamos haciendo es representar una comedia estúpida, una burla sin precedentes. Copiamos, y copiamos mal, porque no somos artistas de alma sino mercaderes de torpes ganancias. Nuestros convencionalismos sociales nos han hecho perder el hilo dorado de esta gran historia, que se ha escrito con luz y con sangre para elevar al hombre y no para avergonzarlo. Y el hombre ha preferido la vergüenza a la gloria. Se ha hecho digno de la deshonra. Se ha apartado del camino de la gloria para cavar el hoyo de su propia sepultura.

No estamos preparados para celebrar la Navidad con el resplandor de hace 1940 años. No somos dignos de celebrarla. No hay mensaje de ángeles en un mundo que piensa en la guerra, que procura la destrucción, que se goza en el destrozo de la vida humana. No hay espíritu de inocencia y pureza en una sociedad que vive por el placer y para el placer, que eleva la corrupción a la cuarta potencia de las necesidades de esta vida que se llama moderna, pero que no es otra cosa que paganismo rejuvenecido y modernizado. No hay ofrenda de pastores—ofrenda voluntaria, del corazón—en un mundo egoísta y ambicioso, donde la injusticia social no da señales de acabarse. No puede haber mensaje navideño en una sociedad que persigue y mata a los que hablan del Niño, o que los condena con el desprecio, con la indiferencia y con la burla.

Y a pesar de todo, persistimos en celebrar la Navidad. Los vientos fríos del norte no se equivocan; son anunciadores de la historia más dulce de cuantas se han escrito en la tierra. Pero el hombre se equivoca. ¡Pobre humano! Es un eterno equivocado. Yerra de paso a paso. Se le va la cabeza a los pies; se le suben los pies a la cabeza. Piensa donde debe andar; anda donde debe pensar. Por eso pisotea las cosas más sagradas, y eleva las cosas más groseras. Por eso entra al pesebre como si fuera una casa de prostitución, ¡y sale del pesebre borracho! Ha blasfemado y mancillado el santo lugar.

Nuestras Navidades se celebran sin Jesús. ¡Cómo! Sí, porque hacemos de ellas no un mensaje de humillación y devoción, sino un discurso de soberbia y glotonería. Nada de aquel espíritu de amor, humildad y santo entusiasmo que dió resplandor a la primera Navidad. Nada de la castidad y pureza de aquel primitivo ambiente. Hoy nos acercamos al pesebre odiando, mintien-

do, maldiciendo, más cerca del fariseo que del publicano. Y, claro, el niño que está ahí no es Jesús; es un dios a nuestra imagen y semejanza, una figura de Jesús que no es Jesús. Celebramos la Navidad, sí, pero la celebramos sin el Jesús que es el Hijo de Dios.

Sin embargo, la paciencia de Dios no se agota. Dios espera a que los hombres algún día entren en razón. El permite que la Navidad se repita año tras año en un esfuerzo supremo de salvación. El Niño nace en medio de portentos y de canciones, ¿quién quiere tomarse el trabajo de descender hasta la aldea para ver si todo está de acuerdo con el anuncio? ¿Quién siente temor santo en su corazón? ¿Quién está dispuesto a apearse de su importancia social para acercarse al pesebre en la única actitud en que se puede llegar a Jesús? ¿Quién puede despojarse de lo que tiene para ponerlo a los pies del recién nacido, sin dolor de corazón, sin pena alguna? ¿Quién, al recibir la bendición del Niño, va por todas partes anunciando lo que ha visto y oído?

Esta Navidad de 1940 es una nueva oportunidad que se brinda a un mundo en decadencia. Las multitudes celebran una fiesta. Unos la celebrarán comiendo y bebiendo; otros matando con bombas y con ametralladoras, y aún otros.... la celebrarán —si eso es celebrar algo—con lágrimas y con dolor. Pero tú y yo, que tenemos quien sabe si mejores luces y mejores oportunidades, podemos celebrarla con el color de la primera Navidad. Podemos acercarnos al pesebre con devoción y amor, adorar al Niño como Hijo de Dios, y luego, en un acto de suprema entrega y consagración, brindarle nuestros corazones para que more en ellos eternamente.....

1940

PUERTO RICO EVANGELICO

desea a todos sus lectores muy Felices Pascuas y un Próspero Año Nuevo.

1941

LA ADORACION DE LOS MAGOS

PRIMER MAGO:

¡Señor! Eres Rey poderoso, eres grande;
de todos los reyes, Tú siempre el primero;
así te proclama mi ser que se expande
de gozo, al llamarte su Rey verdadero.
El dueño Tú eres de todo tesoro,
y el dueño Tú eres también de mi vida;
acepta este humilde presente de oro
ofrenda de mi alma, sumisa y rendida.

SEGUNDO MAGO:

¡Señor! El incienso quemado en tazones
jamás satisfecho pudiera dejarte;
tan sólo el incienso de los corazones
rendidos, de gozo pudiera llenarte.
Acepta, por tanto, la ofrenda traída
pequeña ante el mundo, mas grande a tus ojos,
que lleva el perfume de un alma rendida
de amor, ante Ti consagrada de hinojos.

TERCER MAGO:

La mirra, Señor, nada vale al mundano,
la mirra es la esencia que tanto codicio;
la esencia de vida del género humano
que halló su expresión en el gran sacrificio.
En ella, Señor, yo bendigo la obra
de amor infinito que tu alma atesora,
en Ti mi esperanza sus fuerzas recobra,
y humilde, Dios mío, mi alma te adora.

E. Velasco.

NOCHE BUENA

Pastores y pastoras, abierto está el edén.
¿No oís voces sonoras? Jesús nació en Belén.
Dejad vuestra majada, venid, venid,
A ver a la anunciada flor de David.
La luz del cielo baja, el Cristo nació ya,
Y en un nido de paja como avecilla está.
El niño está friolento; ¡oh, noble buey!
arropa con tu aliento al niño rey.
Los cantos y los vuelos invaden la extensión
Y están de fiesta cielos y tierra y corazón.
Resuenan voces puras que cantan en tropel:
"¡Hosanna en las alturas al Justo de Israel!"
Pastores en bandada, venid, venid.
A ver a la anunciada flor de David.
La luz del cielo baja, el Cristo nació ya,
Y en un nido de paja como avecilla está.

Amado Nervo.

Suscríbase a:

"Puerto Rico Evangélico."

La Seudo-Navidad

Por Gerardo López Rodríguez.

Risa violenta, ruidosa, ondula en la tierra. Es que el hombre celebra una vez más la fiesta de Navidad. En el trono del corazón carcajada grosera festeja su usurpación a la sonrisa de beatitud. Porque risa beatífica, y no tronante, es la que informa la celebración de acontecimiento tan fausto. La primera expresa un estado de bienaventuranza en el alma; la segunda: estado animal de pasión y deseos. La primera nos habla del cielo y sus promesas; la segunda pregona estridentemente el desboque de la carne y la voluptuosidad del mundo. Desgraciadamente, la segunda impera desvirtuando la noche más bella y trascendente de la historia, y creando, por desventura, una mentira, seudo-Navidad.

Muchos ignoran, otros lo saben, los más lo disimulan, el significado de la Navidad. Pero, es de universal conocimiento que en esta época singular del año se celebra el nacimiento de Nuestro Señor Jesucristo. La significación de este nacimiento la refiere San Lucas con el encanto de sus palabras sencillas: "Gloria a Dios en las alturas, y en la tierra paz, buena voluntad para con los hombres." Estas palabras, anunciación de los ángeles a los pastores de Belén que guardaban las vigilias de la noche sobre su ganado, constituyen el canto por excelencia escuchado por el hombre y ondulado a través de todos los tiempos. Nos expresan llanamente el más noble regocijo en la infinitud del cielo por la época única que abría aquella noche: época de paz y buena voluntad a través de la vida nueva e inmaculada que revelaría aquel precioso infante durmiendo entre pajas y en tosco pesebre. El mundo jamás podrá celebrar efeméride tan gloriosa como la que recuerda esta noche extraordinaria del nacimiento del Mesías prometido y esperado. Porque esa noche lo fué de auténtica redención—libertad del alma—y espantó las sombras milenarias que agobian el corazón, como también esfumó el eco fatídico de muerte inexorable proyectado sombríamente tras la tumba. La noche fué noble; noble también ha de ser la recordación. La noche y la época de aniversario de acontecimiento tan venturoso invitan a una alegría digna, pura. En cuando el alma se viste de gala para recordar la fecha memorable de su liberación. Pero, en un universo que rueda locamente, la nueva generación, en metrópolis y poblados, en palacios y suburbios, en estrados y curules, en la prosa y en el verso, en un mundo de flujo, de pleamar—que baja y sube—piafa y brinca entre chorros de oro y avenidas de vicios, pretendiendo celebrar paradójicamente la natividad de Nuestro Señor Jesucristo y dando forma, por lo tanto, a una falaz, infortunada seudo-Navidad.

"Gloria a Dios en las alturas, en la tierra paz, buena voluntad para con los hombres."

Vinos, confituras, rones, exotismos del Rhin y del Sena, pavos, cabros y asados lechones, hombones, postres..... golosina: eso es lo que significa para casi todos nuestros hogares la Navidad. Así se deslizan los días entre aristocracia y distinción sin involucrarse el menor sentido espiritual a la variedad de tantos platos y a la pretensión de tan atiborrante menú. Cada ente achica a su estaca el significado de la Navidad. Para el tendero: mercancía; para el bohemio: burdel; para el ateo: sardonia. Y lo más trágico y dramático de todo: en los confines de tres continentes el cañón irrumpe en carcajada avernal y el fusil en risa de chacal, mientras los cuervos acerinos de Marte sombrean con alas apocalípticas el festín macabro, donde la ensalada de sangre sobreabunda y donde las bandejas colosales de tierra y maraña ofrecen al azul del cielo pólvora y azufre floreando trizas humeantes de carne moza y tajadas tremendas de vida tierra y robusta. ¡Oh,

terrible, cínica y despiadada seudo-Navidad!

Aquí, en Puerto Rico, rezando su miserere, como símbolo de la penuria y el dolor, y como denuncia contra los poderes sociales y económicos que han trastornado la vida de paz y buena voluntad que invocara el bíblico coro, el jíbaro, estoico y sufrido como el buey, es esfinge donde no se asoma el alborozo de estos días; muy al contrario, sus pupilas otean en los horizontes de sus pobres sierras el advenimiento de otra anunciante y promisoria noche de Belén. El dolor infinito en el rostro de piedra de éste, nuestro proletario, lo acuñan estos versos vigorosos de un poema nuestro:

Clarín de gallo
trepa el cerro
de pobres serranos
y ranchos viejos.

En la penumbra,
feo y raro,
grave y seco,
como buey rumia
pastos de años
un hombre prieto
que sucio columbra
soles tantos,
muchos inviernos
y tantas lluvias.
De cien bohíos
se fugan mil ecos
que asustan al frío
y pegan al hambre
del buen campesino
que huele setos
y noche lame
en los negros platos
plenos de rocío.

El grito de copla lejana
chorrea la blanca melena
que ofrenda en la Nochebuena
penacho de canas.

La Navidad de este año clama por el recuento espiritual; invoca el recontaje social. Sobre todo, refleja en el lienzo astral y sonoro de nuestra vida el himno inmortal: "Gloria en las alturas a Dios, y en la tierra paz, buena voluntad para con los hombres." La realidad de este cántico hará carne y espíritu la genuina, auténtica Navidad. Volver a la fiesta clásica, consabida..... es vivir en la mentira, en la falacia, en plena teatralidad y en lamentable ficción..... en el proscenio de una infecunda..... funesta seudo-Navidad.

* * *

Si Cristo no nace en nuestros corazones como una realidad viviente, la Navidad es para nosotros una celebración extraña y sin sentido.

Aquella Primera Navidad

Por José Espada Marrero.

Profunda emoción nos embarga al leer los dos primeros capítulos del Evangelio de Lucas. Allí se pisa tierra santa y se respira ambiente sumamente espiritual. Los personajes allí mencionados se mueven en la misma presencia del Altísimo. Alabanza y gratitud irradian de todos los corazones. El trajín de esas vidas es al ritmo de la oración y la alabanza. Son iguales para ellas el templo, donde oficia el sacerdote, mientras ofrece con el humo del incienso la adoración de su pueblo; el hogar donde María tiene sus visiones; el campo, donde los pastores, en el silencio de la noche estrellada, oyen el anuncio del nacimiento; y el pesebre, cuna humilde del Salvador, todos son lugares sagrados, desde los cuales, como de los picos de las montañas, podían sentirse muy cerca del Todopoderoso. Todos estos humildes y célebres personajes se hallan ocupados con Dios y en las ocupaciones que El impone. Zacarías sirviendo en el templo, Elizabet dedicada a la oración, María pensando en los misterios divinos, los pastores alabando con las estrellas en las noches serenas, Simeón esperando la manifestación del Mesías y Ana hablando de las virtudes de Aquel que debía de venir. En estos dos capítulos están las plegarias y las alabanzas de aquellos que desconocían los días sin Dios.

En aquel ambiente de indecible espiritualidad se realizó el milagro de los milagros: la venida al mundo del Hijo de Dios. No podía ser de otra manera, porque lo divino debía estar rodeado de lo divino. Aunque el Verbo se hizo carne, tomando forma de hombre, no se desprendió de su grandeza y majestad, no se hizo un simple cualquiera ni entró en la compañía de vulgares irreverentes. Necesitó para su manifestación aquel escenario de hondo misticismo. Mucho adelantaríamos si lográramos un ambiente semejante para la mejor revelación del Cristo Redentor en medio de nuestro pueblo. La vulgaridad y la frivolidad echan a perder las buenas oportunidades para el cultivo de la vida espiritual. El fomento de una religiosidad semejante al de aquella primera Navidad nos otorgará nuevas experiencias de sagrada comunión con Cristo, y nos descubrirá nuevos tesoros de la riqueza divina que nos capacitarán para el mejor entendimiento y ejemplo de la vida cristiana.

La primera Navidad no fué un festival pagano. Allí se adoró a Dios el Padre y a Jesucristo recién nacido. Se elevaron cánticos a Dios y se proclamó su gloria. Volved a leer las canciones de Zacarías, María, Simeón, y el cántico sin igual de los ángeles, portavoces de lo alto en aquella apo-

teosis. Fué aquella una Navidad profundamente religiosa. Dios era el inspirador de todas las mentes y de todos los corazones. Y así fué posible la obediencia a la voluntad divina, motivo de todo recto adorar. Los mensajeros del infinito llegaron con el mensaje que el Padre enviaba. María exclamó gozosa: "He aquí la sierva del Señor; hágase a mí conforme a tu palabra." La obediencia es fácil ante la realidad palpable de las realidades invisibles, y en éxtasis de fecunda adoración las emociones crecen y nos hallamos en nuestra mejor condición. De ese modo vemos la insignificancia de nuestra existencia y la necesidad de alcanzar la limpieza que nos eleva a las alturas de la santidad impoluta. Y es entonces que somos capaces de rendir todo el ser y todo lo que tenemos para servir al eterno y amable Salvador. Allá, en aquella única celebración del nacimiento, hubo verdadera religiosidad. Deberíamos hoy empeñarnos en la reconquista de aquel espíritu bienaventurado, y devolver a la época navideña aquello que tanto la embelleció. Porque hoy hay de todo, de todo en abundancia en muchas partes; pero poca de la religiosidad que debe caracterizar a la Iglesia Evangélica. Es época para profundizar la comunión con el Espíritu eterno, de modo que lleguemos a poseer mayores tesoros de fe y confianza, comunión y compañerismo, arrepentimiento y santidad. ¿No podremos acercarnos al templo del Señor en estos días en actitud de reconocimiento, recogimiento y humildad, con el fin de arruinar el paganismo y la frivolidad que nos deshonran?

En aquella primera Navidad vió el pueblo escogido el cumplimiento de ciertas profecías referentes a la venida del Mesías. Son tan conocidas que no es necesario mencionarlas. Dúdanse en ciertos sectores; pero el hecho de la encarnación es de tal naturaleza que requería no verificarse en el silencio ni en lugar obscuro. Precisaba testigos, y ahí los tenemos. Y, al mismo tiempo, la Navidad es una profecía, en parte ya cumplida en el decurso de cerca de dos mil años, y en parte para cumplirse en la gran obra del establecimiento del reino divino en la tierra. La primera Navidad lanzó a la acción una poderosa fuerza, cuyos resultados ha palpado la humanidad a través de los siglos. El impulso misionero tuvo allí su origen. Jesús fué el prototipo de los misioneros. Y fué el primero en enviar misioneros y evangelistas a sembrar la simiente del reino. Por el esfuerzo de esos ungidos mensajeros la tierra se ha llenado del conocimiento de lo alto. Al repetir la lectura de los dos capítulos citados, descubrimos con agrado que las personas que se movían en aquel escenario espiritual, eran ungidas con el Espíritu Santo, y de ahí que tomaran en serio la obra para la cual fueron llamadas. Así, para Zacarías la obra del precursor sería de primera importancia. "Y tú, niño, profeta del Altísimo serás llamado." Para María fué de suma gravedad la tarea que aceptó en obediencia a la voluntad revelada, y dijo: "He aquí la sierva del Señor; hágase a mí conforme a tu palabra." El mensaje de los ángeles tenía la misma unción: "Os doy nuevas de gran gozo que será para todo el pueblo." Y para los sencillos pastores aquello fué sorprendente: "Se volvieron los pastores glorificando y alabando a Dios de todas las cosas que habían oído y visto como les había sido dicho." Y de Simeón se dice que "vino por el Espíritu al templo." A sus apóstoles les prometió Jesús una unción semejante, y cuando la recibieran se enloquecieron con el furor de las buenas nuevas y llenaron al mundo de su doctrina. La obra misionera está inconclusa. Cada generación tiene nuevas demandas. La condición moral del mundo reclama la gracia de Cristo. Por tanto, faltan hoy almas ungidas y fervorosas con palabras de fuego para lograr el impacto deseado. Los resultados son seguros. Dondequiera que se presenta el pregonero de fe y lengua de fuego, el mundo toma la forma espiritual que debe tener. Así, pues, nos damos cuenta de la urgencia de la unción de la Navidad. Porque la obra misionera es muy bella, útil, y necesaria. Las almas la necesitan desesperadamente. Eso es lo que implica la venida del Señor. Y esa implicación debe encarnar en hombres ungidos y valientes, que como Cortés, al iniciar obra tan meritoria, quemen las naves que miran hacia atrás, y con la fuerza de una abnegación tremenda se lancen al sacrificio. Sólo así se alcanzará la renovación de la realidad evangélica. Lo hizo la conferencia de Madrás. ¡Qué noble, qué grande y atinada estuvo la conferencia de Madrás al devolvernos los conceptos bíblicos e históricos de Cristo, la Iglesia y la obra misionera! El Cristo es el mismo de los Evangelios, el que conocimos en las inspiradas páginas evangélicas. Ese Cristo no ha cambiado, y hoy nos sale al encuentro y nos pide que le sigamos. La Iglesia es el cuerpo de Cristo, la asamblea separada del mundo, distinta en carácter y misión. Y la labor misionera que inició el divino Redentor nos sujeta a los mismos reclamos. "¡Ay de mí si no anunciare el Evangelio!" Recojamos el guante, hermanos. El grito de Madrás es anterior a Madrás. Fué el gran Pablo quien dijo: "¡Ay de mí si no anunciare el Evangelio!" Las naciones de la antigüedad conservaban fielmente el fuego sagrado en sus altares. A nosotros nos toca, no sólo conservar la llama del Espíritu, sino encender al mundo con ella. El escenario espiritual en que se desarrolló la primera Navidad era profecía y anticipación de lo que llegaría a ser la tierra toda bajo la soberanía del Rey de reyes. El Evangelio fué designado para renovar toda la vida. La iglesia y el hogar y el taller y el campo serán lugares santificados por la presencia de almas que andan con Dios. La mul-

titud cristiana estará en sempiterna Navidad. Para efectuar este ideal hay que reconocer al Salvador que está en medio de nosotros, obedecerle y hacer que "en todo tenga el primado." Su sermón de la montaña es simiente fecunda. Aun un pagano como Gandhi halla que es la norma para la liberación de su pueblo. La cruz es fuente de gracia para la redención. Hay, pues, que evangelizar. Demos a Cristo una oportunidad. Y eso significará el fin de las guerras en todas partes, aun en lo interior de nuestras conciencias. La paz florecerá. El amor reinará supremo. El egoísmo morirá y en su lugar habrá cooperación universal. Y en la paz, el amor, la santidad y la cooperación social tendremos el doble de aquella primera Navidad, que fué el anuncio de una eterna primavera espiritual para la humanidad.

El Clima de la Navidad

La Navidad tiene su propio clima, algo que la distingue, algo que la hace única sin confusión y sin parecido. Esto no es otro que el regocijo. El gozo que se expresa expontáneamente sin quererlo, sin obligarlo, sin que se sienta el porqué. Toda la cristiandad se siente de un mismo ánimo y se contagia decisivamente.

En el tibio hogar se prepara todo para esperar el aniversario del Advenimiento, de la Natividad; para ello hay siempre provisión abundante de buen humor y de expresión de franca sinceridad. La mesa es el centro de este racional acto de conciencia pura. A su alrededor están los que sienten regocijo y los que se embelesan manifestándolo. Los hijos y los padres, los familiares más cercanos y los amigos más íntimos, pujan por manifestar de una manera elocuente sus verdaderos estados de niño. Y es que se está en el bendito y glorioso clima de la Navidad. Y en este clima, todo es regocijo y exposición sincera de la agradabilidad que hay y retoza dentro de nuestro ser. Es que se recuerda el Nacimiento de Jesús y como es natural, Jesús vino a traer el gozo. Gozo para todo aquel que se encontrara trabajado y cargado, gozo para todo aquel que llorara, gozo para todo aquel que recuenta sus pecados y ve que no tiene salvación, gozo para el triste y el afligido que no tiene donde recostar su dolor y hallar el descanso que tanto anhela, gozo para los que desconociendo el camino de la salvación, encuentran una puerta angosta que los lleva hasta ella.

Indudablemente que el repartimiento de este gozo no es patrimonio de la divinidad, es posesión genuina de la humanidad, del hombre, del hijo de Dios que tiene por derecho el manifestar su verdadero estado espiritual. Y nada hay más bendito para la vida del hombre que sentirse de buen humor. Es la expresión interna hecha una realidad ambiente, que no se modifica ni se proyecta en la banalidad de la vida en sí, pero que adquiere un poder glorioso cuando compagina sus modalidades ingentes a la luz de las realidades más gloriosas que se sintetizan y compendian en un regocijo que a no dudarlo viene sólo de la aceptación tácita o poderosa de que hay un Dios, que de tal manera amó al hombre, que dió a su Hijo Unigénito, para que todo aquel que cree en El, no se pierda, sino que posea, que tenga la vida eterna. Este es el gozo de la Navidad. El regocijo, por tener un Salvador que nos rescate de esta vida y nos dé la seguridad de la futura, hecha un manojo de Eternidad.

No sólo en el hogar, sino en el deambular de la calle, en el trabajo, en las relaciones que sostenemos, en todo aquello que nos ponga en contacto con la vida ajena, la Navidad conserva su clima de gozo.

Y es sin duda alguna, el poder secreto que pone en movimiento la poderosa dinamo del espíritu a fin de rendir el necesario homenaje, sencillo y cordial, tal como lo siente y palpita en el humilde corazón del hijo de Dios.

Y al llegar los días de Navidad, elevemos nuestros corazones a Dios nuestro Padre en un verdadero paradigma de gratitud, por la bendición tan grande que ha dado a la humanidad, a los hombres, al ofrecer una Navidad y con ella a un Salvador que hace y realiza días de Navidad y al encontrarnos en su tibio y dulce clima, pongamos ante Dios, los frutos sazonados de nuestro estado espiritual, digno homenaje, digna mesa espiritual, donde Dios mismo ha de participar del banquete glorioso del alma salvada y redimida.

¡Si pudiéramos vivir siempre en este clima tan benéfico! Sólo Dios sabe que lo anhelamos y lo tratamos de conquistar en todo momento de nuestra vida. Que esto sea para cada uno de vosotros el anhelo supremo de vuestra vida: Vivir en el Clima de la Navidad, constantemente.

NOCHEBUENA

¡Oh! que alegría yo siento,
en esta noche serena,
es Natalicio de Cristo,
y es por eso Uochebuena.

Todo cristiano con gozo
debe esta noche alabar
a quien con su sangre pura
vino a este mundo a salvar.

No con orgía celebrarla,
ni dedicarla al placer,
si no quiere de ese modo
toda Su gracia perder.

Mercedes M.

LA RECOMPENSA DE LA ESTRELLA
Drama de Navidad en dos Actos.

Dedicado a mi madre iglesia de Naguabo.

Por Gloria M. Ramos.

1er. ACTO

Escena 1ª (Preludio de órgano. Un bosque sobre el que luce un cielo, tachonado de estrellas; el poeta entrando.)

Noche de Navidad, noche divina
en que nació Jesús; noche quieta,
que renuevas la historia peregrina
en el alma creyente del poeta.
Vuelves por fin, y paso por tu gloria
como una exhalación por el vacío;
sólo me afianzo de tu dulce historia,
sólo ella queda bajo el pecho mío.
Pero te amo también, plácida noche,
llena de encantos y de luces bellas,
porque igual a una flor abres tu boca
y desgranas por pétalos estrellas.
Amo tu cielo limpio y transparente
donde riela la luna, blanca y sola,
como una inspiración y amo el torrente,
que refleja su imagen en cada ola.
Amo los esplendores del paisaje
iluminado en plena Nochebuena
por la lucha y las nieves, y el oleaje
que azota el mar en la movible arena,
mientras cruza sus ondas el navío
con toda rapidez, sin esa bruma
que oculta el riesgo del peñón bravío
y el surco abierto de nevada espuma.
Amo el silencio de los bosques,
ese silencio augusto que recoge el alma
propicio a meditar y que parece
un ángel que nos brinda calma.
Y amo el recuerdo de Jesús, se
afianza mi corazón a él; es una
estrella polar para mi vida
y mi esperanza,
pero que da una luz mucho más bella.
Amo el recuerdo de Jesús, ya
sea el inocente que en la humilde
cuna de Belén, sus ojitos parpadea
al beso de los rayos de la luna,
ya el hombre fuerte a quien adoro y creo
por los milagros de sus manos bellas
y cuyo nombre portentoso leo
escrito en el espacio con estrellas.

(Preludio de órgano. El poeta se marcha del escenario.)

(Telón)

2ª Escena.

"La Aldea de Belén." (Arreglado en el escenario un pueblecito como de doce casitas en grupos de tres, imitando calles y formando así la aldehuela de Belén. Aparece el ángel San Gagriel con una trompeta como anunciando el nacimiento del Mesías, y mientras dura la escena unos minutos se aplicará una luz roja al escenario y el coro canta, "Oh Pueblecito de Belén.")

¡Oh pueblecito de Belén,
durmiendo en dulce paz!
Los astros brillan sobre tí
con suave claridad;
mas en tus quietas calles
hoy surge Eterna luz,
y la promesa de Salud
se cumple en Jesús.

¡Oh aldehuela de Belén
afortunada tú!
Pues en tus calles brilla hoy
la sempiterna luz.
El hijo, el deseado
con santa expectación
por todo pueblo y toda edad
en tí, ¡oh Belén! nació.

(Mientras el coro canta, se pasa una luz corriente de linterna a través del escenario, no dejando de aplicar la luz roja, y se lanza desde alto escarcha, imitando nieve.) Se lee muy suave y dulcemente:

"El frío es intensísimo; la nieve cae abundantemente en copos blancos suaves como el terciopelo. Belén duerme bajo la nevada que cubre los techos de las humildes casitas, donde todo es silencio y reposo en esta noche invernal. A lo lejos, de cuando en cuando, aúlla un perro hambriento mal cobijado junto a una tapia en la que, en vano, procura hallar refugio. Las aves nocturnas, ocultas en sus nidos, no se han atrevido a salir por temor a la nieve."

(Telón)

3ª Escena

"Los Angeles." (Aparecen seis ángeles agrupados en la mejor forma posible. San Gabriel parece tocar un arpa mientras el coro canta dulcemente el himno "Noche de Paz." Se aplica al escenario una luz celeste, azul. La escena es del todo solemne y conmovedora.)

(Telón)

4ª Escena

"Los Pastores." (Aparecen los pastores, velando las vibilias de la noche sobre su ganado. En el centro arde una hoguera. Parecen dormir dos de ellos, mientras uno vela. Se aplicará a la escena una luz verde. San Gabriel con las manos extendidas hacia ellos mientras se lee Lucas 2:8-12. Al llegar al versículo 12, los otros ángeles vienen a reunirse con San Gabriel, y canta el coro, "A Media Noche Resonó:"

Los Magos van en busca del Niño guiados por una estrella misteriosa.

A media noche resonó
un coro celestial,
que a los pastores anunció
de Dios la gran bondad.
Paz en la tierra y al mortal
muy buena voluntad,
al Rey de gloria ensalzad
su nombre siempre load.

Una estrella le vino a anunciar
con sublime resplandor
y las buenas nuevas proclamar
a los ángeles tocó.
Pastores humildes de Belén
primeros fueron en oír
las gratas nuevas de salud
llenas de amor y virtud.

(Telón)

2º ACTO

1ª Escena: "El Pesebre de Belén." (María y José contemplan llenos de gozo al niño, mientras se aplican al-

ternadamente las luces azul, roja, verde y anaranjada y una dulce voz canta: "En Pobre Pesebre."

En pobre pesebre, el niño Jesús,
Estrellas del cielo le dan suave luz,
Humilde la cuna que El escogió,
Y su cabecita allí descansó.

Durmiendo en paja el Niño está
Mas cuando despierta no se oye llorar.
Yo te amo, Jesús, y te quiero adorar,
Te pido que vengas mi sueño a velar.

María—¿Neva aún?

José—Sí, María. Cada vez con más fuerza..... Y ha de seguir nevando toda la noche..... Pero, no te inquietes. Yo calentaré con mi aliento los piecesitos del niño..... Ya tiene su lecho de pajas donde descansar, y le cubriremos con esta piel de oveja que olvidaron aquí los pastores.

María—¡Cuánta nieve! ¡Y el hijo de mi alma tiene frío!..... No te apures, mi bien, que tu mamita te calentará en su regazo.

(José cubre al niño con la piel de oveja. La voz vuelve a cantar como lejanamente.)

"En el Silencio"

En el silencio de la obscuridad
el nacimiento del Rey proclamad,
Id, pastores, que ha nacido,
Salvación nos ha traído
Cristo nuestro Rey.

Tu nacimiento, muchos siglos ha
fué prometido, has venido ya.
Mártires, profetas, magos,
su venida han anunciado:
¡Cristo Salvador!

(Lectura. Mientras la Estrella camina y aparece en lo alto del establo. Escarcha cayendo densamente.)

"La nieve sigue cayendo, ahora más densamente. Arriba, bien alto, brilla una estrella, cuyo resplandor indica gozo y a la vez temor."

Estrella—(Sobre el pesebre, dulce y tristemente, habla bien despacio.) !Oh, Señor! Yo que debo anunciar con mis resplandores la llegada del divino Jesús, no podré hacerlo..... Los copos de nieve me lo impiden, y cada vez caen más densos, ocultando por completo el firmamento. Los reyes que vienen de Oriente y a los que tengo que guiar en su marcha, ¿cómo podrán verme? ¿Cómo hallarán el humildísimo establo en donde acaba de nacer el hijo de Dios? ¿Quién les conducirá por el seguro camino?

(Estrella hace movimientos con el cuerpo, procurando brillar más, pero en vano. Los copos que continúan cayendo, ocultan sus rayos. Entonces Estrella dice:)

¿Por qué no he de allegarme hacia donde habita el Hada de las Nieves? Quizá quiera oírme y atender mis ruegos..... Tal vez su corazón se conmueva ante mis súplicas. Iré.

(Y baja la Estrella, ahogada por la nieve que caía densamente.)

(Telón)

2ª Escena: El Palacio del Hada de las Nieves. (Esta, sentada en un trono blanco, agita entre sus dedos una varita, mientras los copos danzan a su alrededor. Estrella entra poniendo sus mil colores por donde va pasando. Al verla el Hada de las Nieves, asombrada y activa, dice):

(Luz Anaranjada)

Hada—¿Qué quieres, Estrella? ¿Por qué has llegado hasta aquí, turbando la soledad de mis dominios? ¿No sabes acaso que entre tú y yo nada es posible?

Estrella—Señora, he venido solamente a pediros un favor. (Empañando su brillo para no molestar al Hada de las Nieves.)

Hada—(Asombrada) ¿Un favor?

Estrella—¡Sí! Nunca os pedí alguno. Dejé que vuestros hijos, los copos, apagasen mis resplandores muchas veces, sin quejarme jamás. Ya tendría ocasión de brillar plenamente en la primavera y el estío, en esos crepúsculos serenos en que toda luz que brilla en lo alto es una esperanza y un consuelo. Pero esta noche, al ver que no me dejáis brillar, mi dolor es grande, muy grande..... Y por eso, Señora, he venido a vos.

Hada—¡Ah! Ya comprendo. Tú también, como yo, sabes que ha nacido el divino niño y quieres ofrecerle el homenaje de tus rayos como yo le he ofrecido el de mis copos. Ya ves. (Con orgullo.) Nunca fueron más grandes, más blancos, más aterciopelados. (Mientras dice esto, los copos que estaban arrodillados al lado del trono, se paran y muestran su belleza.) Quiero formar con ellos un inmenso tapiz, tan blanco y tan puro como el niño que acaba de nacer. Es el don más precioso que puedo ofrecerle! Ocultar lo miserable, lo feo, lo incompleto, para que sus ojos no vean más que la purísima albura de esta alfombra suave como plumón de cisne.

Estrella—Sí, Señora, lo comprendo. Vuestro homenaje es hermosísimo y digno de vuestro poderío, pero habéis de saber que yo debo indicar con mis rayos el lugar donde se halla el niño divino. Y he de servir de guía a los Reyes de Oriente, que vienen a ofrecer oro, incienso y mirra al hijo de Dios. ¿Quién podrá llevarlos hasta allí? Porque apenas una débil lucecilla brilla en el establo y nadie ha de advertirla, tan pequeña es..... Deslumbrados por la blancura de vuestros hijos, los copos, extraviarán el camino y quizá puedan morir de frío sobre la nieve. Y mi dolor y angustia serán muy grandes. Pensad que han viajado sin descanso noche y día para conocer a esa criatura divina, que ha venido a salvar a los hombres. Considerad sus penas, su desaliento.

Hada—¿Es decir, que yo debo renunciar a mi homenaje? ¿Sabes acaso lo que estáis diciendo, Estrella?

Estrella—¡Oh! Mirad, Señora, mirad! ¿No os parece haber ofrecido ya bastante al divino niño? Ved los árboles, las casas, los campos, los caminos. Todo está cubierto de nieve. ¿Y aún queréis más? Pensad que ese niño puede tener frío, que quizá esté temblando, aterido, en brazos de su madre, sin que ésta sepa cómo darle calor. Sólo tiene un montón de pajas como lecho, y sus piecesitos están sin abrigo. (Suplicando la Estrella se arrodilla.)

Señora, dejadme brillar unas horas siquiera. El tiempo necesario para que yo pueda indicar a los pastores y a los magos de Oriente el camino del establo. Después podéis ocultarme para siempre, si tal es vuestro antojo. (Histérica, nerviosa.) Nunca vendré a importunaros con súplicas ni lamentaciones, resignándome con mi suerte. Os lo prometo. (Hondamente conmovida, Estrella comienza a verter lágrimas.)

Hada—¿Qué es esto? Siento algo cálido en mi corazón. ¿Qué, iré a morirme? Dios mío, me estoy derritiendo.

Estrella—(levantándose) No, Señora, es que empezáis a ceder a mis ruegos. (El Hada recoje un poco su largo manto, subre con él los copos, y éstos desaparecen del escenario. La nieve ha dejado de caer.)

Hada—¿Estás contenta, Estrella?

Estrella—¡Oh, Señora! ¡Qué buena sois! ¿Cómo podré recompensaros este favor que me habéis concedido? (Conmovida.) No puedo daros mi luz porque moriríais, ni ofreceros mi lugar allá arriba porque estoy muy cerca del Sol, vuestro enemigo; ni regalaros uno de mis rayos porque rasgaría vuestro manto, hiriendo a vuestros hijos. (Pensativa) ¿Cómo demostraros mi honda emoción y gratitud? (Emocionada)

Hada—No busques recompensa. Tú me has hecho sentir lo que yo no había sentido nunca: una tibieza deliciosa en mi corazón que casi me ha hecho desfallecer de gozo. Esa es mi recompensa.

Estrella—(Alegre) Y, ¿me perdonaréis mi osadía? Ved que es la primera vez que vuestro corazón ha sentido la dulzura de un sentimiento.

Hada—Sí, y por eso te perdono. Nunca creí que fuese tan hermoso. Ve, buena Estrella, sube hasta allá arriba, y brilla con el mejor de tus

resplandores para guiar hasta el humilde establo a los que llegan a conocer al divino niño y a ofrecer sus dones, y dí a los Reyes de Oriente que yo te dejé brillar para que no se extraviasen, que recogí mi manto por ellos y por ti para no ser la única en la ofrenda. Dile que no soy tan insensible como me juzgan. (Cierra los ojos y llora.)

Estrella—(Temblando de alegría se inclina ante el Hada de las Nieves y besa su manto. Entonces éste se abre y en él aparece por cada beso una estrella, blanquísima.)

(Telón)

Lectura: Mateo 2:1-11.

3ª Escena. Adoración de los Magos de Oriente. (Estrella sale de la puerta principal guiando los magos hacia el pesebre de Belén. Ellos se detienen y cantan todos.)

Del Oriente venimos tres
Ricos dones a ofrecer,
Que ha nacido el prometido
El Rey de Israel.

1er. Rey—Gaspar (entrando)
Del Lucero vamos en pos,
Nos conduce al Hijo de Dios,
Yo le ofrezco dulce incienso,
Ferviente adoración.

Coro

¡Oh! astro de sublime ardor
de divino resplandor,
Nuncio bello tus destellos
Nos guiarán por su fulgor.

2° Rey—Melchor (entrando)
Oro traigo para el Rey
Que nacido es en Belén
Rey Excelso, Rey Eterno,
Del mundo sumo Bien.

Coro

¡Oh! astro de sublime ardor
De divino resplandor,
Nuncio bello, sus destellos
Nos guiarán por su fulgor.

(Se arrodilla y deja el presente.)

3er. Rey—Baltasar—(entrando)
Bajo la estrella de luz,
Mirra, yo ofrezco a Jesús,
Mirra pura, amargura,
Símbolo de la cruz.

Coro

¡Oh! Astro de sublime ardor
De divino resplandor,
Nuncio bello, tus destellos
Nos guiarán por su fulgor.

(Se arrodilla y deja el presente.)

Lectura: "Belén duerme bajo la nevada que ha caído. Y ahora, ya todo no es silencio y reposo en esta noche invernal. A lo lejos dulces voces cantan anunciando que ha nacido un Salvador, un Rey de Reyes, un Señor de Señores, un Príncipe de Paz, en la ciudad de David, y éste es Cristo el Señor."

(Canta el Coro)
"Gozo al mundo el Señor,
el Rey nacido ha.
Con alabanza y amor
su gloria ensalzad,
su gloria ensalzad,
su gloria, su gloria ensalzad."

"Viene al mundo a reinar
con toda bendición.
Perdón, consuelo gozo
||:Paz al corazón:||
Y Paz, y Paz al corazón."

(Telón)

4ª Escena. "El Poeta."

(Mientras el órgano ejecuta una pieza suave)

¡Noche de Navidad!
Bendita noche que llegó
hasta mi alma dulcemente
con el recuerdo de Jesús el dueño
de mis aspiraciones
de creyente.
El que puso su bálsamo en mi alma,
El que prendió su amor
en mis dolores,
el que me vuelve la perdida calma
con su cruz de vivísimos fulgores,
y en el abierto templo de la noche
prendió como lámpara esplendente.
"La Estrella de Belén," místico broche
que aseguró mi fe radiante y viva,
y dió a mi corazón como presente
aquestos dones de inmortal memoria:
para mis luchas por el bien, la idea;
para mis triunfos contra el mal, la gloria.
en que Jesús nació, ¡bendita seas!
en que Jesús nació, ¡Bendita seas!

(Telón)

NOTA: Los himnos para usarse en este drama son de "Cánticos de Navidad," colección por Effie Chastain Naylor.

BIBLIOGRAFIA

"Cuentos Evangélicos."

Es una de las últimas obras que ha dado a la luz pública el ilustre escritor evangélico A. Pereira Alves, brasileño por su nacimiento y cubano por su ciudadanía. El Dr. A. Pereira Alves es uno de los más fecundos escritores de América; sin duda, es el más prolífico entre los evangélicos de habla española.

Este libro es una colección de veinte cuentos escritos en forma clara y caracterizados por un fondo sólido y una finalidad evangelizadora. Se leen con agrado y provecho al mismo tiempo. Su autor ha querido valerse de este género literario para hacer más interesantes las ideas evangélicas y más cálidos los sentimientos cristianos. Jesús también se valió del cuento para enseñar, mediante parábolas inimitables, la grandeza y la hermosura de los misterios del reino de Dios.

Pero debemos advertir que muchos de los cuentos del Dr. Pereira son hechos históricos presentados a través del velo de la imaginación. "Cuentos Evangélicos" han sido impresos en uno de los talleres tipográficos que se caracteriza por la limpieza de la impresión y la artística novedad de sus portadas: nos referimos a la Librería La Aurora, de Buenos Aires.

Recomendamos a nuestros lectores la adquisición y lectura de esta obra tan amena como docente.

Felicitamos cordialmente a su distinguido autor por esta nueva aportación literaria que hace a la naciente bibliografía evangélica latinoamericana.

A. M. Díaz Morales.

NOTAS DEL SANATORIO INSULAR

El martes 26 de noviembre tuvimos la oportunidad de tener entre nosotros a un grupo de hermanos seminaristas, acompañados del profesor C. Manly Morton.

El servicio de ese día estuvo dirigido por estos buenos hermanos, quienes de una manera elocuente y sabia llevaron a cabo su cometido.

Entre los presentes estaban los siguientes, cooperando todos al éxito y luciendo de tan bello acto: Profesor C. Manly Morton, Pablo Rivera, Felipe Alemán, Tomás Rodríguez, Ezequiel Alvarez, Salvador Vélez, Oroente Palacios, Justino Caraballo y Abraham Gómez, quien fué usado como organista.

El martes 10 de diciembre celebramos dos grandes acontecimientos en nuestra iglesia, y podemos llamarlos así por tratarse de dos grandes sacramentos de nuestra Iglesia.

En ese día tuvimos la dicha de ver engrosar las filas de seguidores de nuestro Salvador Jesucristo, por medio del Santo Bautismo. También celebramos la Santa Cena. Ese día fué de gran regocijo y alegría espiritual para todos nosotros, habiendo comulgado alrededor de cuarenta hermanos.

Damos gracias a Dios por el avivamiento e interés que reina entre los pacientes de esta institución, y pedimos sus bendiciones para su obra en todas partes y, especialmente, nuestra Iglesia. Una bendición especial también para su siervo que pastorea esta grey.

Martín Fraguada.

SECCION POETICA

NAVIDAD

Recuerdo que de los viejos
recuerdos de lo que es ido,
sobre las alas del tiempo
otra vez nos ha venido;

sol para siempre nacido
sobre un mar de inmenso amor,
para alumbrar el camino
del viajero, pecador;

flor del vergel del Señor
a la tierra trasplantada,
rojo de sangre el color
y en la cruz a Dios alzada;

paloma inmaculada
que del Edén descendida
viene a ofrecer a las almas
las hojas de verde oliva;

nota de suma armonía
que en labios del pecador,
es un ¡hosanna! de vida,
es un ¡excelsior! de amor;

¡Oh, navidad del Señor!
eso eres al mortal,
el consuelo a su dolor,
la panacea a su mal.

A. A.

MAÑANITA DE NAVIDAD

Hoy la fresca mañanita
rosada y sonriente
y perfumada está.....
Ha cubierto de flores
mi jardincito,
y a las flores de aromas
y de rocío.

Hoy la alegre mañana
entona un canto
en la melíflua voz
de cientos de aves.
Pintadas avecillas
del bosque umbrío
son sus mil arpas.

Hoy la invernal mañana
tiene un mensaje
en las rosas del alba,
rocío y aves.
Para todas las almas
mensajera es de paz y cariño
la azul mañana.

Hoy la mañana es linda
como ninguna;
está bañada en gracia
de eternidad.....
Hoy alegra la vida
porque es mañanita hermosa
de Navidad.

Me asombra su belleza,
me embriagan sus aromas,
me inspira con su música
la mañana de amor.....
Y a Dios elevo el alma
en pura acción de gracias
y adoración.

José Espada Marrero.

NAVIDAD

Mi corazón cual antena
Que todo puede captar
En esta tarde serena
Ha captado ¡qué bondad!
La música más preciosa
Que escuchó la cristiandad:
Aquella canción gloriosa,
La canción de Navidad.

Ha pasado un aguacero
Y la llovizna se fué,
Parecía flor de tigüero
Por lo menuda que es.
Pero vino un airecillo
Tan fresco ¡qué suavidad!
Trajo un olor a tomillo,
Un olor a Navidad.

El sol jugando a esconder
Se oculta tras lo nublado,
Mas cuando se deja ver
El campo se ve dorado.
Todo él lo hace revivir
Pues su inmensa claridad
Parece al mundo decir:
"Ya vino la Navidad."

Vicenta Ch. de Villaronga.

AL NIÑO JESUS

¡Oh, Niño de mi vida!
Mi mente sin cesar
Evoca conmovida
Escenas del portal.

Mis ojos con cariño
Te pueden contemplar
Más blanco que el armiño,
Mas bello que un rosal.

Con brazos maternales
Y henchida de emoción
Te envuelvo en tus pañales,
Te atraigo al corazón.
Al verte pequeñito
Me siento tu abuelita,
Y beso tus ojitos
Y beso tu carita.

Te pido, Niño Amado,
Nos hagas conocer
El bien que nos has dado
Al venir a nacer.

Vicenta Ch. de Villaronga.

LA ESTRELLA

De la silenciosa noche
una estrella ha surgido,
que recorre el firmamento
con gran resplandor y brillo.

Unos Magos del Oriente
únicamente la han visto,
y pasmados se preguntan,
¿a qué obedece el prodigio?

La estrella sigue cruzando
majestuosa el firmamento
hasta llegar a Belén,
donde detiene su vuelo.

Los Magos con fe la siguen;
ella señala al mesón,
donde reposa el Infante
que es Rey de la creación.

En un humilde pesebre
recostado entre la paja,
el Príncipe de paz duerme
¡oh maravilla de gracia!

Entran al mísero establo
los tres Magos del Oriente,
y ofrecen dones al Rey
y se inclinan reverentes.

Demos gloria a Jesucristo,
nuestro Príncipe de Paz,
gloria por su amor divino,
gloria, gloria porque vino
nuestras almas a salvar.

Emilio T. de Miró.

NIÑO NOS ES NACIDO

Un Niño nos es nacido
Allá en Belén de Judea,
Del cielo nos ha venido
Para que el mundo en él crea.

Es del pueblo de Israel
Y es semejante a nosotros;
Será llamado Emmanuel
O "el Señor es con Nosotros."

HOGAR Y NIÑEZ

LA LEYENDA DEL ARBOL DE NAVIDAD

La mayoría de los niños saben lo que es un árbol de Navidad, y saben también que procede de Alemania la costumbre de suspender de sus ramas algunos regalos; pero tal vez son pocos los que han oído o leído la historia que se cuenta a los niños alemanes, respecto al origen de esta costumbre. La historia se llama "El Pequeño Extranjero" y es como sigue:

En una pequeña aldea que se levantaba a orillas del Rhin, vivía un pobre campesino, que ganaba el sustento de su familia cortando leña en el bosque. Tenía su esposa y sus dos hijos que le ayudaban en el trabajo. El nombre del niño era Valentín y el de la niña María, los dos eran buenos y obedientes, lo que traía a sus padres gran satisfacción y consuelo.

En una tarde de invierno esta familia feliz estaba en derredor de una mesa humilde, cenando tranquilamente: afuera la nieve caía azotando con furia las casas, y el aire silbaba en las hendeduras de las puertas; ellos tomaban gozosamente su pobre cena de pan seco, cuando fueron interrumpidos, por alguien que llamaba a su ventana, y después se oyó una voz infantil que llamaba suplicante diciendo:

"Abridme, por favor. Soy un pobre niño que no tengo que comer, ni tengo donde ir; moriré de frío y de hambre si no se me acoge en esta casa."

Valentín y María corrieron a abrir la puerta exclamando:

"¡Entra, pobre niño, entra! No tenemos mucho que darte, pero todo lo que tnemos lo ponemos con gusto en tus manos."

El niño extranjero entró y se acercó al fuego para calentar sus manos y sus pies entumecidos, y los niños le dieron su cena añadiendo:

"¡Has de estar cansado también, pobre niño! pero te acostarás en nuestra cama, nosotros podemos dormir en el banco por una noche."

El pequeño extranjero exclamó:

"Gracias a Dios por las bondades que tenéis conmigo."

Valentín y María condujeron a su huésped al cuarto que les servía de recámara, le acostaron y le cubrieron pensando: "¡Oh, cuán agradecidos debemos estar: tenemos un cuarto abrigado y una cama suave, mientras que este pequeño extranjero sólo tiene el cielo por techo y la tierra como único lugar donde dormir."

Tan pronto como sus padres se retiraron, los niños se acomodaron en el banco enteramente satisfechos diciendo:

"Cuán feliz ha de ser el niño extranjero durmiendo también en su camita agradable."

No habían dormido muchas horas aquellos hermanitos bondadosos, cuando María despertó y acercándose a Valentín, le dijo:

"Valentín, oye, despierta y escucha que bella música están tocando afuera cerca de la ventana."

Valentín despertó y oyó. Era ciertamente una música deliciosa que salía de las cuerdas de un arpa, acompañándola unas dulces vocesitas que cantaban así:

"Niño bendito, con gozo a tí cantamos y tu amor y gloria celebramos."

"Tú, niño bello, en paz te hallas durmiendo, y nosotros tu gloria bendiciendo."

"Dichoso el hogar que tiene a Ti sus puertas con gozo y con ternura siempre abiertas."

Los niños escuchaban en tanto que una alegría solemne llenó sus corazones, y se acercaron inquietos a la ventana para ver quien estaba afuera.

En el Oriente había una raya luminosa a la luz de la cual pudieron ver que frente de la casa había un grupo de niños con vestidos de plata y teniendo arpas doradas en sus manos. Maravillados Valentín y María, permanecieron atentos observando con interés aquel bello grupo; en esto sintieron que les tocaban, volvieron la vista y vieron al extranjero que estaba delante de ellos radiante de belleza, luciendo un brillante vestido de oro.

"Yo soy Cristo," dijo, "y voy por el mundo llevando paz y felicidad a los niños buenos. Ustedes me han hecho entrar aquí y tuvieron de mí cuidado creyéndome un niño pobre, y ahora yo los bendigo por todo lo que han hecho."

Cerca de la casa crecía un abeto, del cual el niño desprendió un renuevo y lo sembró diciendo:

"Este retoño crecerá hasta ser un árbol, y año tras año les traerá un fruto valioso."

Apenas el niño había dicho esto, cuando desapareció, y con él también el coro de los ángeles. Pero el retoño creció y llegó a ser un árbol de navidad, y de sus ramas pendieron manzanas de oro y de plata en cada Nochebuena.

Tal es el cuento que se refiere a los niños de Alemania con relación a sus bellos árboles de Nochebuena: aunque sabemos que el verdadero niño que conocemos como Cristo nunca puede andar errante y con frío, y sin hogar otra vez en este mundo, porque él está en el cielo, sentado a la diestra del Padre, sin embargo, debemos aprender de esta narración la misma verdad que la Biblia nos enseña claramente, que a cualquiera que ayude a un pequeño cristiano en la aflicción, le será contado ciertamente como si lo hubiera hecho a Cristo mismo.

"De cierto os digo, que en cuanto lo hicisteis a uno de estos mis hermanos pequeñitos, a mí lo hicisteis."

¡NOCHE BUENA!

¡Noche Buena! ¡Noche Buena
De los dones celestiales!
Trae al alma, en gracia plena,
Tus tesoros a raudales.

¡Noche Buena! ¡Noche Buena!
Que abrevando en tus dulzuras
Halle el alma que te canta
Nueva vida en tus ternuras.

¡Haznos niños, haznos buenos,
Haznos ricos en tus dones,
Y al marcharte, deja llenos
De tu amor los corazones!

Vicente Mendoza.

A LOS PASTORES METODISTAS

Nos es grato informar a nuestros compañeros que nuestra Iglesia en Nueva York se ha mudado a un sitio más espacioso. La dirección es: 1670 Madison Avenue, esquina a la calle 111. Agradecemos nos avisen cuando vengan hermanos a esta ciudad para irles a esperar al muelle. La dirección del Rdo. Diego Flores, nuestro Pastor, es 108 East, 111th Street, New York.

Francisco Hernández,
Secretario.

MISCELANEAS

GLORIOSO ANIVERSARIO

Con júbilo sin igual celebró su cuadragésimo primer aniversario la Primera Iglesia Bautista de Ponce, comenzando los festejos el día 17 de noviembre y terminando el 24.

Como digno principio de tan gloriosa efemérides, celebróse el domingo 17 a las seis de la mañana, un servicio de oración en el grandioso templo de la naturaleza que tiene por techumbre el cóncavo azul y por piso el esmeraldino césped: en el cerro de "El Vigía."

Rdo. Erasmo M. Bernier, pastor de la Primera Iglesia Bautista de Ponce.

Desfilaron en los días sucesivos por el sagrado púlpito de nuestra iglesia consagrados ministros del Señor, los que con su verbo candente, lleno de espiritualidad y fe, supieron añadir edificación plena en el corazón de sus oyentes. Entre ellos hallábase el Rdo. José Vilar, ex-sacerdote romano y actual pastor de la Iglesia Evangélica de Juana díaz, cuyo tema giró alrededor de los ciegos espirituales y de la responsabilidad de los convertidos de llevar la luz del evangelio a las almas que yacen en la ignorancia y el error.

Sucedióle en la santa prédica el día 19 de noviembre, el dinámico pastor Buenaventura Angulo, de la Iglesia Evangélica Unida de Guayanilla, quien con verbo potente nos habló de la primitiva senda de la iglesia y señaló con calor cristiano las deficiencias imperantes en la iglesia actual, entre las cuales deficiencias hizo destacar la falta de oración y la táctica de la lucha entre el mundo y la iglesia, táctica que según él coloca a la iglesia siempre a la defensiva en vez de a la ofensiva. Sugirió el cambio de ir firmes y con constancia a la lucha por la verdad, lo que dejó en el ánimo de la concurrencia un deseo de trabajo constante y eficaz.

El día 20 fué glorioso porque en él manifestó la feligresía el amor por su iglesia, la que recibió de las diferentes instituciones los regalos que fueron liberales.

Y el día 21, el que propiamente marca la fecha exacta del aniversario, gozóse la iglesia con el sermón que predicara el Rdo. Adolfo Camacho, pastor de la Iglesia Bautista de Yauco, quien colocando a Jesús en medio del caos mundial llevó a los creyentes junto al Maestro, oyéndole, siguiéndole, confiando en él, obedeciéndole, velando y orando.

El viernes 22, noche de arte, estuvo el programa a cargo del coro de la Iglesia y fué nota simpática, la participación de cinco coros diferentes en el que se destacó el de señoritas y jóvenes, quienes magistralmente interpretaron el Salmo 24, cuya música compusiera expresamente para la ocasión, nuestro organista, Sr. Pacheco.

Cerró la semana con un edificante sermón el profesor Angel Mergal, principal de la Academia Bautista en Barranquitas, quien presentó la verdad fundamental del Evangelio en la augusta personalidad de Jesús, e hizo destacarle como el camino, la verdad y el amor.

Con motivo de este aniversario tuvimos el privilegio de oir voces de aliento de don Bartolo Rudd, de Miss Clingan, de don Abelardo Díaz Morales, de don Ramón Vélez López y otros que sería prolijo enumerar y el inefable gozo de ver diez almas rendidas a los pies de Jesús. Ebenezer.

Concha R. de Caballer.

TERCERA IGLESIA BAUTISTA DE NUEVA YORK

Octubre: Se reunió la Sociedad Femenil para organizar un comité de visitas con la idea de ponernos en contacto con las familias de habla española de la vecindad. La siguiente directiva quedó formada:

Presidenta, Sra. Emilia Martínez; secretaria, Sra. Regina Rivera; líderes, Lalita González, Sra. Flora Ramos, Sra. M. Vázquez, Srta. Diana González.

El lema de esta sociedad es "El Maestro está aquí y te llama." El pastor nos ofreció unos botones que usaremos como distintivo, para que las demás damas se interesen y se unan a nuestro trabajo. Reina gran entusiasmo.

(Sigue en la página 16, Col. 3.)

Primera Iglesia Bautista de Ponce.

NOTICIAS DE LAS IGLESIAS

IGLESIA EVANGELICA UNIDA DE PUERTO RICO

FAJARDO

Nuevos herederos.—Los hermanos Juan B. Pérez y Maximino Mateo han sido obsequiados por sus esposas con dos herederos en miniatura. Que Dios bendiga a los padres y a los niños.

Rdo. J. Vilar.—Recientemente nos visitó el querido hermano y compañero cuyo nombre encabeza esta nota, predicándonos un mensaje inspirador, lleno de enseñanzas. Vuelva pronto por estos lares, hermano.

Nupcial.—El día 20 del pasado mes contrajeron nupcias la fiel hermana Srta. María Medina y el joven apreciado Juan F. Ponce, resultando muy lucido ese acto social. Nuestros sinceros parabienes a la feliz pareja, y deseándole que la bendición del Señor sea con ellos en su nuevo hogar. El pastor ofició gustoso en el mismo.

El Rdo. Riggs.—El primer domingo de diciembre nos honró con su presencia el Rdo. G. A. Riggs, misionero general de la Misión Bautista en Puerto Rico, y nos deleitó e instruyó con un poderoso y espiritual mensaje. Bondadosamente nos prometió visitarnos de nuevo, y la Iglesia lo espera muy pronto. Nuestras gracias al Rdo. Riggs por su valiosísima cooperación y estímulo.

Esposos Meléndez-Burgos.— Han recibido una dádiva como primicias de su unión nupcial los esposos mencionados. Gracias a la pericia del Dr. Murgrage, del Ryder, se salvó la vida de la madre y del niño Eduardo Meléndez Jr. Nuestra felicitación a los esposos Meléndez-Burgos.

Comité de Distrito Este.—Una representación parcial del Comité de Distrito Este, visitó esta Iglesia el 11 del pasado mes. Fueron los Rdos. Mohler y Solero que trajeron mensajes muy instructivos y edificantes a la congregación, para cumplir la comisión que les encargara el Comité de Estado de la Iglesia Evangélica Unida de Puerto Rico.

Cronista.

PONCE

Calle Marina.—Hace poco embarcaron rumbo a Nueva York las hermanas Lidia Abreu y Conchita Cabrera. Esta última escribió a la iglesia y envió saludos cariñosos para todos. El Señor les bendiga en aquella gran ciudad.

Nuestra sociedad de jóvenes se está moviendo con gran entusiasmo. Ultimamente se ha abierto de nuevo la Biblioteca para beneficio de todos. El acto inaugural fué celebrado con una fiestecita, la cual dirigió acertadamente el entusiasta joven Enrique Rodríguez.

El coro de nuestra iglesia se está moviendo con gran actividad. Los ensayos los jueves resultan muy animados. Según testimonio de un oyente, nuestro coro va en camino de alcanzar éxitos tan rotundos como el de Caguas o el de San Antonio. Felicitamos a nuestros jóvenes por su fidelidad y progreso.

PEÑUELAS

La estación otoñal ha traído un motivo más de experiencias cristianas a la iglesia en esta comunidad. En la prosperidad nos gozamos y en la adversidad tenemos ocasión de acercarnos al Trono de la Gracia Divina implorando misericordia, pudiendo experimentar la verdad de que Dios nos escucha. Durante las últimas semanas hemos tenido varios hermanos enfermos, entre los cuales mencionamos al veterano hermano don Engracia Echevarría con todos los de su casa y al joven Moisés Castillo, hijo de nuestro pastor, quien tuvo que recluírse por una semana en el hospital "San Lucas" de Ponce. Gracias a Dios, ya estos hermanos se encuentran atendiendo a sus respectivas obligaciones.

Desde el día primero de diciembre se encuentra de nuevo en este campo misionero la Srta. Noemí Rodríguez Plata, trabajando en su cargo de misionera. La iglesia le ha dado la más cordial acogida y ella está desplegando sus iniciativas en el programa de trabajo que le corresponde, ganándose cada vez más la confianza y el cariño de la iglesia y de la comunidad.

En el pasado mes de noviembre embarcó hacia Nueva York la Srta. Julia Onésila Velázquez, consecuente y activa hermana a quien echamos mucho de menos en esta iglesia por su franco espíritu de cooperación y de servicio. Recomendamos a esta hermana de todo corazón a las iglesias evangélicas de la Urbe Neoyorquina, deseándole las mejores impresiones cristianas.

Procedente de la Iglesia Evangélica en Camuy, se encuentra entre nosotros la espiritual señorita Petra Rodríguez, hermana carnal del Colector de Rentas Internas en este pueblo, hermano don Julio Rodríguez.

El fervor cristiano de esta hermana le ha conquistado el cariño de esta congregación que ya la cuenta como una de los suyos.

SANTA ISABEL

El domingo 24 del pasado fué un día de gratas visitas en nuestra Escuela Bíblica. Una de estas fué la de nuestro secretario del Comité de Distrito Sur, Rdo. Domingo Franceschi, quien se reunió con nuestra Junta Oficial para tomar sus impresiones de la obra en este pueblo y de sus problemas, y llevar éstas al Concilio. Nos sentimos agradecidos al Comité por su interés en nuestro campo y por su disposición de ayudarnos dentro de sus posibilidades. Otra visita grata fué de la apreciada dama Sra. Gastón de Sabater, quien después de muchos años de residencia en el norte vino a visitar sus familiares en Puerto Rico. La señora Gastón es hija espiritual de esta iglesia, por lo que tuvo una recepción muy amorosa de su madre espiritual. Tuvimos tanto para ella como para su esposo Sr. Sabater nuestro más afectuoso saludo.

En el Congreso de Jóvenes celebrado recientemente en Santurce, esta iglesia tuvo su delegación tanto de nuestra sociedad de Esfuerzo Cristiano, como de nuestra tropa de Escuchas. Nuestros delegados han venido muy bien impresionados de ese magno acontecimiento de nuestra juventud evangélica, como también de las atenciones de que fueron objeto de los directores y oficiales, para los cuales tienen la más profunda gratitud.

Después de residir en Ponce por algún tiempo, nuestros queridos hermanos Eugenio Carreño y su esposa doña Isabel, han vuelto a la Central Cortada a vivir entre sus antiguos amigos que tanto le aman. Nuestra iglesia en este campo se siente muy contenta al volver a tener en su seno a tan fieles y consecuentes miembros. Vaya, pues, para ellos nuestra más cordial bienvenida.

Juan Díaz Acosta.

CAMPO METODISTA

BARRIO OBRERO

Inauguración de la Iglesia del Amparo, Río Piedras.—Después de

haberse estado celebrando desde hace algún tiempo nuestros servicios en el hogar de la familia Berríos Ortiz, hemos habilitado un pequeño local para los servicios evangélicos a fin de organizar permanentemente nuestro trabajo en este extenso sector de Río Piedras. Dicho local fué inaugurado el domingo 24 de noviembre por la noche con un solemne e inspirador servicio, al que asistió una inmensa concurrencia que llenó el templo y sus alrededores. Siguió a este servicio una serie de cultos evangelísticos durante la semana hasta el domingo 1° de diciembre. Todos los servicios resultaron muy animados y bien concurridos. Alrededor de 50 personas hicieron pública profesión de fe, en su mayoría jóvenes. Nos trajeron gratos y edificantes mensajes los hermanos Rdos. Ramón Gómez, Juan Bautista Fernández, Tomás Pereles, J. F. Rodríguez y don Domingo Colón.

El miércoles 4 de diciembre se celebró una asamblea para constituír la iglesia y organizar la Junta Oficial, la cual quedó organizada en la forma siguiente: Pastor ayudante, Rdo. Carlos E. Curet; exhortador, Pedro Berríos Ortiz; tesorera, Providencia A. de Berríos; secretario, Pablo Gutiérrez; ecónomos, Antonia Marrero y Paula V. de Calderón; guías, Aurelia de Molinary Laboy y Eloísa de Martínez; superintendenta de la Escuela Dominical, Eva Rojas de Hernández; Supta. Liga Juvenil, Míriam Berríos. Encargados para organizar la Liga Epworth, Srta. Gloria Berríos y el joven Efraim Rivera.

Reina gran interés tanto en los hermanos como en la comunidad por el Evangelio, y creemos que en breve se levantará aquí una gran iglesia y la misma se extenderá a la ciudad y a otros sitios de esta municipalidad. La gloria sea para el Señor.

Luctuosa.—Con pena consignamos la noticia del fallecimiento de los hermanos doña Felícita Ramos y don Julio Ramos. La primera era hija de doña Angela Ramos, miembro y conserje de nuestra iglesia, y el segundo era esposo de la hermana doña Isaura R. de Ramos, y pertenecía a la numerosa y muy querida familia Ramos, pertenecientes a la Iglesia Evangélica Unida de Naguabo, a la que también pertenecía el extinto. Nuestro más sentido pésame a estas atribuladas familias.

Para el norte.—Rumbo al Norte, donde ha de formar su residencia, embarcó la semana pasada el joven José Antonio Torres, fiel y consagrado miembro de nuestra Iglesia. Feliz estada en la metrópolis, le deseamos al hermano Torres.

ARECIBO

Sociedad de Jóvenes.—En la semana comprendida del 24 al 30 del mes ppdo. nuestra sociedad llevó a cabo una campaña interesante.

El programa que se llevó a cabo fué muy variado, siendo bien acogido por todos los que concurrieron a los servicios. Este fué el siguiente:

El domingo 24 se celebró nuestra Escuela Bíblica con una asistencia de 378 personas y $185.00 de ofrenda en beneficio de las benevolencias y el segundo piso a nuestro salón anexo. Por la noche y dirigiendo la Presidenta, el Pastor nos trajo un bello e inspirador mensaje.

El lunes 25 la reunión estaba bajo la dirección del Primer Departamento, preparándose al efecto una reunión especial por primera vez llevada a cabo en la Iglesia de Arecibo.

El martes 26 dirigiendo la hermana Victoria del Toro en su carácter de Segunda Vicepresidenta, se llevaron a cabo dos servicios muy buenos al aire libre y después todos unidos regresamos al templo, donde tuvimos una reunión en que los oficiales y varios miembros de la sociedad tomaron parte.

El miércoles 27 se llevó a cabo una conferencia de carácter cultural que dictaron a las damas la Srta. Magdalena Cruz, enfermera de la Unidad de Salud Pública, y a los jóvenes y caballeros el Dr. Rodríguez Quiñones. Fué un acto muy interesante y a la vez instructivo.

El jueves 28 nuestra cuarta Vicepresidenta, siempre entusiasta, nos preparó un viaje hasta Camuy y luego regresamos al Colegio Robinson, donde alrededor de dos grandes fogatas se llevó a cabo un programa devocional y algunos números literarios. Todos los allí reunidos fuimos obsequiados con un sabroso mantecado y bizcochos, regresando luego a nuestros hogares muy contentos.

El viernes 29 se llevó a cabo una velada lírico literaria pro fondos de la Liga, que nuestra sociedad había preparado, resultando un éxito.

El sábado 30 nuestra Liga tenía el deber de visitar las ligas Juvenil e Intermedia para estimularles y cambiar impresiones con ellas.

En fin, todas las actividades llevadas a cabo fueron bendecidas por nuestro Dios y nuestra sociedad se apuntó otro triunfo.

Queremos dar las gracias a todos los que de una manera u otra cooperaron al éxito de la misma.

Isabelino Alemán,
Sec. corresponsal.

(Viene de la página 14.)

Noviembre: Hubo un servicio especial de Acción de Gracias al cual asistieron las iglesias bautistas de Nueva York y Brooklyn. Hubo un hermoso programa de himnos especiales por los coros de las iglesias, y mensajes inspiradores por el Dr. Detweiler y algunos de los ministros presentes. El ambiente espiritual y las expresiones de amor fraternal hicieron una mañana de manifestación elocuente de amor y unión cristiana. En esta mañana se inauguró el Coro Juvenil de la Tercera Iglesia Bautista bajo la experta dirección del hermano L. P. Velázquez.

Terminado este servicio, pasamos a otro salón donde la Sociedad de Damas de nuestra iglesia, teniendo una actividad pro-templo, sirvió una comida espléndida. Reinó el mayor entusiasmo, pues nos encontramos hermanos de las diferentes iglesias y amigos simpatizadores de la obra, todos unidos en amor fraternal.

Por la noche de este mismo día, nos reunimos para ir a la Iglesia Bautista de Brooklyn, cuyo pastor es el Rdo. José Acevedo. Tuvimos un mensaje inspirador. Después del sermón hubo siete bautismos.

Enfermo. Estuvo de bastante cuidado en el hospital el hijo de nuestro pastor. Tuvo que someterse a una operación pero ya, gracias al Señor, se halla de nuevo en el hogar y en camino a una pronta recuperación.

U. B. de J: El día 27 de noviembre se nombró la nueva directiva de nuestra sociedad, quedando compuesta de los siguientes: Presidente, Sr. Angel Rivera (re-electo); vicepresidente, Srta. Diana González; secretaria, Sra. Lucía Díaz; tesorera, Sra. Regina Rivera; lector de la Biblia, Sr. Fernando Pando; secretaria corresponsal, Sra. Modesta Vázquez (re-electa); consejero, Rdo. Arturo C. López.

Modesta Vázquez.
Corresponsal.

PERSONALES

Doña Carmen Mattei de Morales, esposa del Rdo. Ramón Morales Vega, pastor de la Iglesia Evangélica Unida de Yauco, ha estado enferma de gravedad. Rogamos a Dios por su salud.

Un hijito del Sr. José Vilar, pastor de la Iglesia Evangélica de Juana Díaz, tuvo la desgracia de perder un ojo con unas tijeras. Confiamos en que el mal no tenga mayores consecuencias.

La Srta. Noemí Rodríguez, misionera de la Iglesia Evangélica Unida, ha sido trasladada de Guayanilla a Peñuelas. Exito le deseamos en su nuevo campo de trabajo.

SECCION "ADELANTE"

A cargo de Gilberto Robles

Tema: La Navidad de Ayer y la de Hoy. Lucas 2:1-19.

LECTURAS DIARIAS

Lunes. Las primeras profecías. Génesis 49:10; Números 24:17.

Martes. El Rey Conquistador. Salmo 2.

Miércoles. La profecía cumplida. Mateo 2:1-6.

Jueves. La canción de la Virgen Madre. Lucas 1:46-55.

Viernes. La plenitud de los tiempos. Gálatas 4:3-5.

ABRIENDO SURCOS

Propósito de esta reunión—

Esta reunión ofrece la gran oportunidad de comparar la primera Navidad en que Jesús nació con la Navidad de 1940. Se notará algún parecido, como también alguna diferencia. Y no una, sino muchas.

La Primera Navidad—

Volvamos atrás veinte siglos. Era la hora de Roma. Desde las Islas Británicas hasta las tierras bañadas por el Mediterráneo, el águila romana volaba airosa y arrogante. En algunos países gobernaban reyes nativos, como Herodes en Palestina. Todos obedecían a Roma. Cuarenta años antes de nacer Jesús, Julio César había sido asesinado por sus enemigos. Le sucedió en el trono Octavio César, a quien fué conferido el título de Augusto. Y el relato escriturario dice: "Y aconteció en aquellos días que salió edicto de parte de Augusto César, que toda la tierra fuese empadronada."

Un cuarto de siglo antes del gran suceso ocurrido en Belén, Roma había visto pasar las guerras unas tras otras. Y éstas siguieron en todo ese período. Mientras tanto, el pueblo vivía en la más tremenda confusión y miseria.

Las condiciones prevalecientes en aquellos días eran parecidas a las nuestras. Entonces, como ahora, hombres crueles y ambiciosos luchaban por alcanzar el poder. Entonces, como ahora, los hombres eran reclutados, onerosas cargas eran impuestas sobre el pueblo, y la confusión campeaba por sus fueros. Eso nos da una idea del mundo en aquella noche cuando "los pastores vinieron a prisa, y hallaron a María y José, y al niño recostado en el pesebre."

La Navidad de 1940

Volvamos al siglo veinte. Almos cambios han ocurrido. En aquellos días no existía un solo hospital. Los leprosos tenían que vivir en las montañas, lejos de la ciudad. Los locos eran atados con grillos, y tenían que pasar sus últimos días en sitios apartados. Tampoco había escuelas públicas como hoy.

Pero, a pesar de las conquistas alcanzadas, todavía vivimos en un mundo de pecado y de terror, aún prevalece la tiranía. Hay mucha guerra, a pesar de la distribución del evangelio del Príncipe de Paz. Y la falsa propaganda corre rampante por ahí, a pesar de que Cristo vino en días como éstos a traernos la Verdad. Por eso, como cristianos, debemos en esta Navidad hacer nuevos votos de consagración de modo que la gracia de su Nacimiento despierte en los hombres la idea del amor y del servicio.

Tema: El Padre Nuestro: una Joya de la Biblia. Mat. 6:9-15.

LECTURAS DIARIAS

Lunes. Nuestro Padre. Romanos 8: 14-17.

Martes. Venga tu reino. Mateo 13: 36-43.

Miércoles. El pan nuestro de cada día. Filipenses 4:19.

Jueves. Perdónanos. 1ª Juan 2:1, 2.

Viernes. Tuyo es el reino. 1ª Cor. 14:24-26.

ABRIENDO SURCOS

Las palabras del Padrenuestro son harto conocidas. Dondequiera que hay un cristiano, allí se oye la inmortal plegaria.

Sus palabras están tocadas de majestad. Ved su dignidad, su cadencia, su belleza de expresión. Cuando tenemos oídos para oírlas, nuestra alma se baña en el mar de la más elegante poesía y cobra mayor fuerza y vitalidad.

A pesar de su laconismo, todo sentimiento es aquí recogido y expresado. Y ¡tanto afán por decir algo en tantísimas palabras! Bien podemos decir que el Padrenuestro es tanto un modelo para hablar con Dios como para hablar con los hombres.

En los últimos años ha habido tentativas por revivir la práctica farisaica de orar con mucho despliegue de palabras, gestos y genuflexiones. Todavía hay quienes creen que por su palabrería habrán de ser oídos. El mucho hablar está bien para aquellos que nada tienen que hacer. Y Dios está muy ocupado para escuchar tanta palabrería.....

Las palabras de la oración modelo nos llevan a la reverencia y a la adoración. Ningún otro pasaje le iguala en la expresión devocional. Es una quema de incienso hecha de manera tan solemne y atractiva que uno no puede menos que sentirse en la misma presencia de Dios. Y ¡pensar que muchos repiten el Padrenuestro de la manera más chavacana! Lo dicen como si estuvieran repasando las cuentas de un rosario. Y dicho así pierde todo su sentido, todo su valor.

JUVENTUD DE LIMA CONGRESO CONTINENTAL DE LA

Forma en que debe hacerse la elección de los Delegados

1. La juventud de cada país tendrá derecho a un mínimo de tres delegados y, además, uno por cada 10 sociedades de jóvenes o fracción.

2. En los países en que haya una federación nacional (u organización similar) que agrupe a todas las entidades juveniles, dicho organismo practicará las designaciones.

3. Donde no la haya, o donde tal federación no agrupe a todas las entidades juveniles del respectivo país, se vería con agrado que todas esas entidades se pusiesen de acuerdo para formar una sola delegación nacional.

4. En caso de que no se llegase a tal acuerdo, las federaciones adenominacionales, denominacioles y regionales designarán delegados de conformidad al número de sociedades de que estén constituídas.

5. En lo que respecta a las sociedades de jóvenes que no formen parte de ninguna federación, se vería con agrado se pusiesen de acuerdo para designar los delegados que les correspondan de acuerdo con lo expresado en la base primera.

6. Las invitaciones a los efectos de las bases 3ª y 5ª serán formuladas por las respectivas entidades representadas en la Comisión Organizadora Central.

RINCON DEL DIRECTOR

CULTERANISMO

Culteranismo viene de **culterano.** Consiste en no expresar con naturalidad y sencillez los conceptos, sino falsa y amaneradamente por medio de voces peregrinas, giros rebuscados y violentos y estilo oscuro y afectado.

Una corriente de mal gusto invadió a las literaturas europeas a fines del siglo XVI y principios del XVII. Se originó éste en el deseo de buscar frases sorprendentes y originales en sumo grado. Existe una controversia en lo relativo a si se originó en Italia con Marini, o en España con Góngora. La opinión está dividida en este sentido; más bien parece que fué un mal común y simultáneo. El culteranismo se atribuye al deseo de escritores inferiores a Cervantes, Calderón y Shakespeare de llamar la atención y sobresalir con la rareza y la novedad. Ya que carecían del genio de los maestros, acudían a la nota sensacional en lo que a literatura concierne. Etimológicamente, el culteranismo debe entenderse en el más alto sentido de cultura, pero con el tiempo diose el nombre por extensión a toda dicción afectada, y sobre todo, al uso desmedido de metáforas, metonimias y alegorías.

Sin importar mucho quien fué el que introdujo el culteranismo en España, lo cierto es que fué Luis de Góngora quien convirtió el defecto en norma de conducta usual al escribir sus "Soledades." Ejemplo de culteranismo se puede ver en estos versos de Lope de Vega:

Un monte que, pirámide elevada,
El rostro de la luna determina,
Verde gigante al sol bañado en plata,
De sus eclipses el dragón retrata.

Góngora, al principio de su carrera, evitó cometer los errores del culteranismo, y en su poema "Oda al armamento de Felipe II contra Inglaterra," se muestra equilibrado, aunque dejando entrever los rasgos que pronosticaban al futuro maestro de ironías y sarcasmos. En el teatro, el romance y la sátira fué parco y escribió con naturalidad, pero luego, queriendo alcanzar la fama a que aspiraba, enfatizó este raro estilo en tal forma, que le valió el título de padre de una nueva escuela—el gongorismo o culteranismo. Este estilo vicioso lo dió a conocer en dos obras: "Polifenio" y "Soledades." Menéndez Pelayo dice de ellas: "Nunca se han visto en una sola obra tanto absurdo y tanta insignificancia."

Ticknor y Pedro de Valencia atacaron duramente a Góngora, pues no podían soportar que el poeta, al cantar a las bellezas de una dama, dijese que "podía abrasar la Noruega con sus dos soles y blanquear la Etioquía con sus dos manos." Tampoco podían aprobar este comienzo de la "Soledad."

Era del año la estación florida
En que el mentido robador de Europa,
(Media luna las armas de su frente
Y el sol todos los rayos de su pelo)
Luciente honor del cielo,
En campos de zafiro duce estrellas.

Otros más protestaron de la forma literaria de Góngora; aún su amigo Lope de Vega, que no estaba del todo libre de culpa, quiebra lanzas con el nuevo estilo. Góngora escribió muchas composiciones contra Lope de Vega. Aquí hay una muestra:

Pozos del agua chirle castellana,
De cuyo rudo ingenio fácil riega,
Y tal vez dulce inunde vuestra vega
Con razón Vega, por lo siempre llana.

Mientras se refutaba a Góngora, Pellicier le declara el primer poeta de España. Otros siguieron la defensa del culteranismo, y así, entre ataque y defensa, se necesitaron cien años para que España se viera libre de esta degeneración literaria. Góngora causó mucho daño, pero mucho más causaron sus imitadores.

No hay duda de que Góngora intentó contribuír al embellecimiento de la dicción poética castellana, y fracasó, no por falta de talentos, sino por la exageración que dieron a sus teorías sus seguidores. El insigne poeta aborreció la vulgaridad y llaneza del concepto que para él equivalía a indicación de rudeza literaria, y de ahí que quisiera desviarse de lo vulgar para enriquecer el léxico castellano.

V. Ch. V.—Sus versos de Navidad son dulces y melodiosos, como dulce y melodiosa es la vida de quien los escribe. Gracias por su cooperación. Aparecerán en este número.

I. A.—Con todo amor, para indicarle que su información de la iglesia fué a Yauco. Recuerde que nuestra dirección es desde agosto pasado así: Apartado 1707, Ponce, P. R.

ESCUELA BIBLICA

(Viene de la página 19.)

él, cae por debajo de él. El hombre es supremo.

Los primeros asientos. (vers. 7-11.) Jesús notó con pena cómo los convidados se daban prisa por ocupar los mejores asientos. La vanidad humana era manifestada. No había lugar para la humildad. Los hombres cambian el orden de las cosas: cuando deben ocupar los primeros asientos en el servicio, en el amor, en el perdón, ocupan los últimos o ninguno; mas cuando se trata de valores materiales y groseros, se esflecan por ser los primeros. Olvidan que hay una ley divina que todo lo rige, y que a su tiempo el ensalzado será humillado, y el humilde será ensalzado.

A quien convidar. (vers. 12-24. La ley del mundo es la del negocio. Tanto por tanto. En un banquete se invita al que puede reciprocar la invitación. Al hacer un favor, hacemos otro tanto. Aún la limosna se da para recibir la alabanza, "¡qué buen cristiano, qué caritativo es!" ¡Negocio! Un pan por una alabanza, porque cuando se nos pinta como una gran cosa, nos sentimos grandes, superiores. La ley de Cristo es diferente. No servir al que tiene, al que puede responder con una invitación superior, sino al que nada tiene que dar, al que no puede pagar con otro banquete. Es decir, servir por el servicio mismo, porque hay en ello un motivo de satisfacción interna.

Conclusión. Jesús describe, en las distintas relaciones humanas, el valor del hombre. Su valor ante la ley, su valor en la mesa de la amistad, su valor en el servicio. Tenemos que aprender a ver, no influencias, poderes, inteligencias y dinero, sino hombres y hombres. Lo que el hombre posee tiene su valor, pero no debe oscurecer el valor de su alma. Esto es lo esencial. Es un hijo de Dios. Puede ser un pordiosero o un Príncipe de Gales. Pero en ambos casos su alma es lo imperecedero.

ESCUELA BIBLICA

Un Comentando la Lección

Lección Bíblica. Diciembre 29, 1940.

Tema: Preparados para el Nuevo Año. Lucas 12:35-48.

Texto Aureo: "Porque a quien se dá mucho, mucho se pedirá de él." Lucas 12:48.

Verdad Central: La fidelidad es una virtud cardinal en la vida cristiana.

NOTA:—Damos la lección de hoy tal como aparece en las Lecciones Internacionales. Algunos prefieren hacer un repaso del trimestre, método que consideramos aconsejable, pues por lo general al fin del trimestre son pocos los que pueden recordar lo que ha sido estudiado.

Hay distintas maneras de hacer el repaso. Unos hacen un repaso de los textos áureos, otros de los personajes principales alrededor de los cuales giran las lecciones, y aún otros prefieren seguir el hilo histórico de los incidentes. Por nuestra parte, dejamos al maestro en libertad de seguir el camino que estime conveniente.

Lección Bíblica. Enero 5, 1941.

Tema: "Jesús y la Aflicción Humana." Lucas 13:1-5; 10-17.

Material bíblico: Juan 9:1-7; Job 1: 1; 20-22; Marcos 1:29-31; Romanos 8:18-23; Salmo 103:1-5.

Texto áureo: "Porque no tenemos un Pontífice que no se pueda compadecer de nuestras flaquezas." Hebreos 4:15.

Verdad central: En nuestra aflicción no estamos solos. Los creyentes tienen la seguridad de que Dios está con ellos.

Lectura devocional: Exodo 3:7-12.

INTRODUCCION

El estudio del evangelio de Lucas continuará por algunos meses más. Este evangelista nos presenta los hechos de Cristo, los cuales satisfacen plenamente al cristiano en todas sus necesidades espirituales. Estas lecciones, pues, tienen el fin de llevar al estudiante a comprender esta verdad. Resta acercarnos a ella con verdadera devoción, corazón y mente abiertos, invocando a la vez la presencia del Espíritu a fin de que todo resulte en un mayor crecimiento de la vida cristiana.

EXPLICACION

Todos son pecadores. (vers. 1-5). De acuerdo con las viejas teorías, las desgracias venían como castigo del pecado, de manera que, mientras mayor fuera el pecado, más terrible era el castigo. Jesús disipa esta idea. Los galileos víctimas de Pilato no eran más pecadores que los demás judíos, y los diez y ocho sobre los cuales había caído la torre de Siloé, aplastándolos, no eran más culpables que los que habían escapado con vida. Probablemente los que vinieron al Señor con estos cuentos lo hacían con el fin de justificarse, queriendo decir que, como ellos vivían en paz sin sufrir ninguna calamidad, esto era señal de que Dios se complacía en ellos por su justicia y rectitud. Jesús comprente la intención, y contesta a quemarropa: "Si no os arrepentiéreis, todos pereceréis igualmente." Hay una condición indispensable para todos los hombres, sufran calamidades o no, estén prósperos o en miseria, y ésa es —arrepentirse.

La mujer curada. (vers. 10-17.) Hay varias cosas interesantes en esta lección. En primer lugar, la mujer enferma no pidió a Jesús que la curara. Sentía su enfermedad, deseaba la salud, pero tal vez por miedo o por modestia no se atrevió a pedir nada. Jesús la vió y sintió compasión por ella, y aunque nada le suplicó, él la sanó. ¿Cuánto más no hará en beneficio de aquellos que acuden a él en un arrebato santo de fe? En segundo lugar, el milagro despertó la rivalidad del príncipe de la sinagoga, el cual objetaba a que se hiciera bien en día de sábado. Cristo le echa en cara su falta de consistencia: no se puede hacer bien a un hijo de Abraham en sábado, simplemente porque es un día sagrado, pero en ese día se puede atender al buey o al asno que está en necesidad. ¿Qué vale más, el animal o la persona? ¿Qué es más importante, el día o la vida humana?

Conclusión: El efecto en los enemigos de Cristo fué desconcertante; se avergonzaron de su posición tomada. En cambio, los oyentes, el pueblo, se alegraban de que Jesús se hiciera cargo de su defensa. Jesús había venido a salvar, a salvar del pecado, a salvar de la enfermedad, a preparar al hombre adentro y afuera para que fuera un verdadero hijo de Dios.

Lección Bíblica. Enero 12, 1941.

Tema: Cristo Valoriza la Personalidad Humana. Lucas 14:1-14.

Material bíblico: Mateo 6:24-30; Jeremías 9:23,24; Eclesiastés 2:1-11; Salmo 8.

Texto áureo: "¿..... no es la vida más que el alimento, y el cuerpo más que el vestido?" Mateo 6:25.

Verdad central: El valor de la personalidad humana es ilimitado.

Lectura devocional: Mateo 6:25-34.

INTRODUCCION

En la porción escogida como lectura devocional, encontramos clara y sencillamente dibujada la importancia del alma humana. Allí se manda a no congojarse por las preocupaciones del diario vivir. ¡Qué! ¿Acaso no vale el hombre más que las aves? ¿O no es superior a las flores, no importa su belleza extraordinaria? La misión fundamental del hombre es buscar antes que nada el reino espiritual, toda vez que lo que más vale en él es su alma. Quien así hace, no tendrá que preocuparse por las demás cosas, porque éstas vienen por añadidura.

EXPLICACION

¿La ley o el hombre? (vers. 1-6.) Una vez más Jesús se encuentra en situación de combate, entre enemigos. Está sentado a la mesa en casa de un fariseo importante, en día de sábado. Jesús ve delante de él el punto en controversia: un hombre hidrópico y la ley. Jesús hace la pregunta desafiante: "¿Es lícito sanar en sábado?" Hay silencio en el comedor, porque nadie se atreve a contestar la pregunta. Jesús la contesta afirmativamente, sana al enfermo, y luego la remacha con otra pregunta aún más desconcertante: "¿El asno o el buey de cuál de vosotros caerá en algún pozo, y no lo sacará luego en día de sábado?" La cuestión se resuelve así: se puede hacer bien en sábado, y más aún cuando es urgente. El hombre está por encima de la ley: ella existe para su bien y felicidad. El hombre no se hizo para la ley, sino para el hombre; luego, está sujeta a

(Sigue en la página 17, Col. 3.)

DE TODO UN POCO

UN FILOSOFO EN LA CARCEL Y OTRO EN EL HOSPITAL

Tomamos de una información reciente:

El alcohol ha enviado a un filósofo a la cárcel y a otro al hospital.

"Es la bebida de la Universidad," dijo el filósofo que fué encarcelado, y que es José Carson Jr., hijo de un rico maquinista retirado, e instructor de Filosofía en Columbia y uno de los más brillantes de los profesores jóvenes.

El juez le asignó hoy una fianza de $10,000, después de que dijo al ayudante del procurador del distrito que "enloquecido por el humo blanco, que es la bebida de la Universidad, había tratado de despertar a su amigo Laurenci© L. Buermeyer, profesor de Filosofía en la Universidad de Nueva York, a puntapiés y golpes.

Carson tiene 27 años y Buermeyer 37.

"Fué una disputa de borrachos," dijo Carson con toda calma, con cortesía y sin hacer ninguna emoción y sin hacer ningún esfuerzo para evadir preguntas. Dijo que había ido a despertar a su amigo al mediodía del lunes y lo encontró estúpido a causa de la bebida, que Buermeyer había tenido un huésped al fin de la semana, el que lo dejó el lunes por la mañana.

La policía se negó a revelar el sexo y el nombre de dicho huésped. Varios detectives creen que Carson trata de proteger a esa persona.

"Yo había bebido mucho," continuó Carson, "y comencé a hacer a mi amigo muchas preguntas, pero como estaba muy ebrio para contestar, me irrité y tomando un zapato lo golpeé con él en la cabeza cuatro o cinco veces. El estaba sangrando. Había sangre en todas partes, en el piso, en las paredes, en los muebles y en mis vestidos. Lo llevé al baño y traté de contener la sangre, pero como él se negaba aún a contestar, lo golpeé de nuevo. Luego tomé un cobertor y lo arropé. Después de que lo dejé dormido y me hube recobrado un poco de la borrachera fuí a casa.

"Volví a la casa de Buermeyer, que estaba muy enfermo. Tomé otras dos copas y le arrojé una botella de leche, que no sé si lo tocó. Lo arrojé al suelo y le dí seis o siete puntapiés en la oreja izquierda y comenzó a sangrar de nuevo."

Por último dijo Carson que habiéndose recobrado un poco más de la embriaguez como a las 8 p. m., llamó a los médicos, los que llamaron a los detectives y él fué llevado a la cárcel.

En la casa se encontraron dos galones de alcohol, uno vacío, y otro medio lleno.

En un bolsillo del vestido de Carson se halló un libro intitulado "Introducción al Pensar Reflexivo," escrito por Buermeyer, que él mismo le regaló y que le servía para dar sus clases.

* * *

NO

No menosprecies a un muchacho porque viste pobremente. Cuando Edison, inventor del teléfono, llegó por primera vez a la ciudad de Boston, en pleno invierno, vestía unos pantalones de hilo color amarillento.

No menosprecies a un muchacho porque su hogar es humilde sin pretensiones. El hogar en el cual pasó Lincoln los primeros años de su vida, era una cabaña hecha de troncos de árboles.

No menosprecies a un muchacho por razón de la ignorancia de sus padres. Shakespeare, el inmortal poeta, era hijo de un hombre que no sabía firmar.

No menosprecies a un hombre por causa de sus defectos físicos de que adolezca. Milto era ciego.

No menosprecies a un muchacho porque tiene un oficio humilde. El autor del "Progreso del Peregrino" era un hojalatero.

No menosprecies a un muchacho porque no es muy rápido o capaz en el estudio de sus lecciones. Hogarthel, afamado pintor y grabador, era muy lento y aún estúpido en el estudio de sus lecciones.

No menosprecies a un muchacho porque tartamudea. Demóstenes el gran orador griego, se sobrepuso a este defecto.

No menosprecies a nadie, no sólo porque puede ser que un día os deje atrás en la carrera de la vida, sino porque ello ni es amable, ni justo, ni cristiano.

(El Heraldo Evangélico, Santiago de Chile.)

* * *

CURIOSIDAD

Un taller de fundición de metales preciosos norteamericano ha tenido la idea de filtrar el agua en que los operarios se lavan las manos a diario, obteniendo una recuperación anual de 75,000 dólares por los residuos recogidos durante dicha operación.

* * *

¡Y TENIA RAZON!

Conversaban dos amigos sobre lo que les había sucedido.

—Yo una vez me caí en un pozo de agua; figúrese que el agua me llegaba a las rodillas; si no llegan a tiempo en mi ayuda, me ahogo.

—¡Imposible! No podía ahogarse si el agua le llegaba a las rodillas.

—Es que caí de cabeza.

* * *

LA FUENTE

Brotando de la roca, rodeada de helechos y zarzas, la fuente cristalina cantaba su alegre canción.

—Ya soy agua de vida; acércate, caminante, y humedece tus labios en mi fresca corriente.

Y pasó un anciano y aproximó sus resecos labios al manantial. Murmuró:

—¡Qué agua más amarga.—Pero la fuente le respondió:

—Es tu boca, que contiene toda la acedumbre y amargura de la vida.

Y siguió cantando su alegre canción.

—Ven a mí, tú que pasas, y daré frescura a tus labios y rocío a tu frente.

Y pasó un niño y tomó en el hueco de la mano un sorbo de agua y dijo:

—¡Qué fría es!

Pero la fuente le contestó:

—Es que tu boca aún no conoce la nieve de los años.

Y siguió cantando su alegre canción.

—Aproxímate, caminante, y humedece tu ardorosos pies en mis transparentes aguas.

—¡Qué dulce es el agua!—murmuró.

Pero la fuente le contestó:

—Es que aún tienes en los labios el sabor de los besos de tu amada.

Y siguió cantando su alegre canción.

—Yo soy agua de vida; el anciano me encuentra amarga, el niño fría, el joven dulce..... y yo no tengo sabor.....

Moja tus labios en mis aguas cristalinas y dime, ¡ah, tú que escuchas! a qué te sabe la vida.....

—Nicolás Gogol.

ENERO 10 DE 1941.

Puerto Rico Evangélico

"Pro Christo"

Como nos Sorprende el 1941

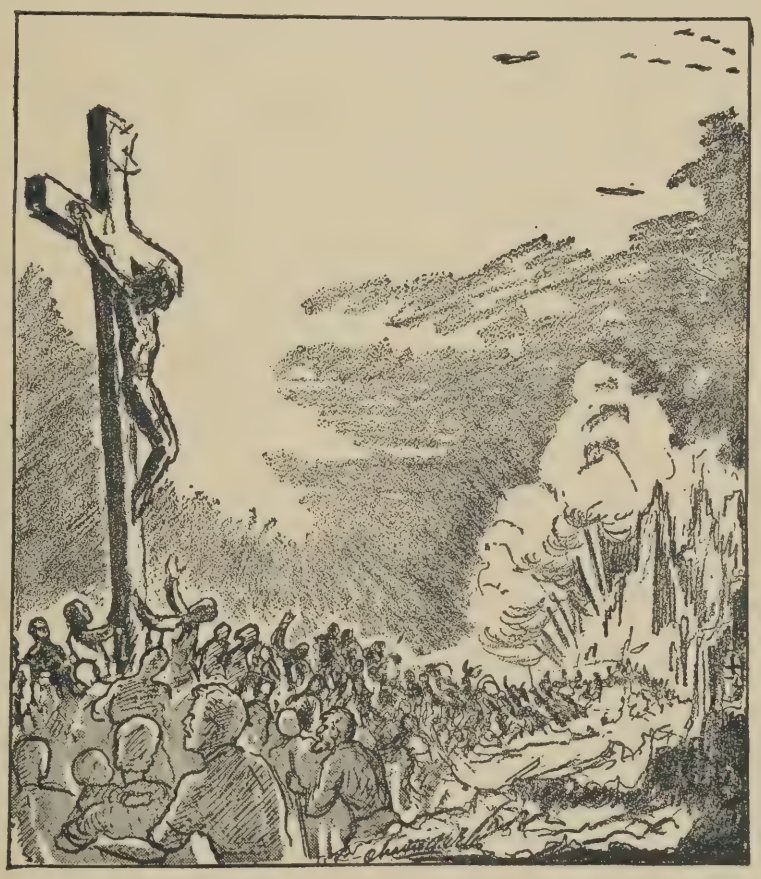

Por un lado el ruido infernal de las bombas y de la metralla, por otro el clamor angustioso de los que sufren. Mientras unos resuelven en el campo de la violencia sus viejos feudos, otros acuden al Crucificado en busca de ayuda y consuelo. Dos filosofías de vida en pugna. ¿Cuál vencerá? Recordemos que Cristo ha peleado cien mil batallas, y jamás ha mordido el polvo de la derrota.

MAYAGUEZ SAN JUAN PUERTO RICO HUMACAO PONCE

INFORMACION MUNDIAL

Fe para Vivir

(Un comentario del libro "Faith for Living," de Lewis Mumford.)

La religión ha dejado de ser una fuerza social saludable y se ha convertido en una "idiosincracia privada." La religión del poder—el fascismo—está tomando el sitio de la religión institucional. El militarismo es el acompañante natural de la expansión de la máquina. El "culto universal al poder" culmina lógicamente en el aparecimiento de un Hitler y un Mussolini. Así los hombres alcanzan la ilusión de la libertad, la realidad de la cual han perdido. La enfermedad fascista ha aparecido primero en los países que tienen "una tradición corta de libertad." En otros países se prepara el terreno por los "bárbaros pasivos," quienes no "se dan cuenta de que su humanidad es retada por la crueldad, la violencia y el despotismo." Esta es la diagnosis del Sr. Mumford.

El liberalismo se ha estado desintegrando; los elementos ideales nobles en el liberalismo han sido puestos a un lado por lo que el autor llama liberalismo pragmático. El teólogo de viejo cuño con un sentido de culpa y pecado era mejor realista que el pragmático liberal, quien está resuelto a apartarse del pasado y quien está dominado por la ilusión del progreso automático. Su ilusión es particularmente grande en relación a la guerra. Para él "lo peor acerca de la guerra no son las malas intenciones y los propósitos que uno u otro lado dejen en descubierto. El mal reside más bien en el gasto innecesario de material, la pérdida de energías, la intolerable cantidad de sufrimiento humano, las muertes prematuras." Pero éstos, cree el autor, son males menores comparados con "el orgullo y malicia de los hombres." Sin duda, "los peligros de la resistencia activa al mal son reales. Solamente las momias están seguras de los infortunios de la vida."

El fascismo probablemente deriva algo de su fortaleza en el campo político "de su crítica legítima de los deseos débiles, la profunda desconfianza propia" que un tipo neutral de individuo exhibe "cuando se enfrenta con una responsabilidad que demanda acción de alguna clase." La verdadera fuente del fascismo no se encuentra revelada en Ricardo, Marx o Lenin, sino en Dante, Shakespeare y Dostoyevsky. (El retrato corriente del fascismo que lo presenta como el último esfuerzo desesperado del capitalismo para asegurarse a sí mismo, es del todo inadecuado.) Al final de cuentas, "nada se salva si sólo se salvan cuerpos y edificios," y "semejantemente, nada se pierde si el espíritu vive. No son los que procuran primero su seguridad y los que se rinden presurosamente los que han de llevar adelante la tarea de nuestra civilización. Son aquellos que escasamente escapan con sus vidas."

Aunque muchas de las sentencias del Sr. Mumford suenan muy belicosas, y aunque se permite aquí y allá una palabra áspera, el supremo bien ético que él contempla es el servicio y el sacrificio. La cultura y disciplina del espíritu personal son centrales en su pensamiento. Para él, la última palabra es—"El que pierde su vida, la hallará." **F. E. J.**

Los Católicos y la Biblia

Según una información reciente de "El Mundo," la Asociación Bíblica Católica de los Estados Unidos está preparando una nueva edición completa de la Biblia en inglés. 26 autoridades han estado trabajando por espacio de cinco años para preparar esta edición.

Nuestras felicitaciones a estos católicos que reconocen la importancia del Sagrado Libro en los tiempos en que vivimos.

Aunque sea "Demasiado"

La información publicada por esta revista sobre la declaración de los Obispos Alemanes de Fulda, la tomamos de nuestro colega "El Día" como mera noticia, por cuya razón no la comentamos. Nos pareció algo extraña, pero como en Alemania suceden tantas cosas, aún las más inverosímiles, no creímos cometer ninguna falta con publicarla. Ahora, si la información es falsa, nosotros somos los primeros en rectificar por amor a la verdad y a la justicia.

Conste, pues, nuestra posición.

Un Gigantesco Negocio

En los bares de Harbin, y otras ciudades principales de Manchuokuo, se realiza el más gigantesco negocio de carne humana, vendiéndose las almas como objetos de escaso valor. El drama ignorado de Asia comienza cuando parpadean los letreros luminosos en las noches siniestras de las grandes ciudades. Entonces los traficantes buscan entre las mujeres que salen a la calle la que mejor se presta para abastecer a los centros galantes de vicio y prostitución. Sobre las mesas se barajan monedas y se realizan cálculos. Cada ciudad necesita alimentar su alegría nocturna y traer a las que contribuirán a extender la esclavitud por las drogas que anulan la voluntad y destruyen el organismo.

Cada noche que transcurre deja vacías varias puertas en las que antes unas manos femeninas mecían las cunas donde reposaban los que nacían a la vida. El éxodo de las mujeres que llevan cargados en sus espaldas a uno o varios niños nunca termina. Harbin sigue surtiendo desde hace varios años la gigantesca telaraña de la prostitución en extremo Oriente.

—Boletín de la Liga Uruguaya.

Triste Suerte

Como resultado de la ocupación de la mitad de Polonia por Rusia, 7,000,000 de cristianos polacos están bajo el régimen de un gobierno ateo.

PUERTO RICO EVANGELICO

Afiliado a la Asociación de Iglesias Evangélicas de Puerto Rico

Organo Oficial en Puerto Rico de las iglesias Bautistas, Discípulos de Cristo, Evangélica Unida de Puerto Rico, Metodista y Presbiteriana.

Administrador: P. W. Drury.

Director: M. E. Martínez.

Editor: "Puerto Rico Evangélico, Inc."

Precio de suscripción. Pago Adelantado:

Dentro de la Unión Postal, $1.00 al año
En los demás países ..... $1.50 al año

Toda la correspondencia que tenga relación con la administración debe ser dirigida al Administrador, y la que se refiera a la Dirección se enviará al Director, apartado 1707, Ponce, P. R.

Entered as second-class matter July 10, 1912, at the office at Ponce, P. R., under the act of March 8, 1879. Acceptance for mailing at the special rate of postage provided for in section 1108. Act of October 8, 1917.

Puerto Rico Evangélico

QUINCENARIO DE RELIGION, EDUCACION Y SOCIOLOGIA

"He sido puesto para la defensa del Evangelio." Filipenses 1:17

Año XXIX. Ponce, P. R., Enero 10 de 1941. Número 13

Editorial

Densos Nubarrones para 1941

HA PASADO un año más. Como siempre, las gentes han pintado el frente de sus casas, se han comprado el traje nuevo y se han alegrado comiendo, bebiendo y bailando. No ha habido nada nuevo; la rutina de siempre, moviéndose cada cual dentro del mismo círculo. Como resultado de las fiestas de Navidad y Año Nuevo, algunos han muerto trágicamente, otros han recibido heridas en riñas debido a las borracheras, y aún otros se encuentran en la cárcel acusados de actos impropios. Todos se con-confrontan con el problema de los bolsillos vacíos, deudas encima o, cuando menos, de entradas mermadas durante los primeros meses del año.

En casa, las cosas toman aire marcial, como que al parecer vamos camino de la moda. Bases aéreas, campamentos militares, soldados, marinos.... Y como consecuencia, riñas entre militares del continente y paisanos del país, mediando entre unos y otros la botella de Kofresí y Don Q, o la mujer de vida alegre... Vamos **de oro,** camino del **progreso.** ¿No sería bueno ir pensando ya en poner coto al escándalo? ¿Por qué no dar golpe de muerte a la prostitución o, cuando menos, restringirla lo más que se pueda? ¿Por qué no prohibir a soldados nativos y continentales el uso del alcohol? ¿Qué defensa podrían hacer éstos de nuestra tierra si el enemigo viniera y los encontrara marcando eses? Estas observaciones van dirigidas a las autoridades competentes que pueden tomar acción en este problema, que se aumenta con los días que pasan.

Afuera, en el extranjero, las cosas marchan de mal en peor. El totalitarismo va camino de adueñarse de Europa, por filtración militar y filtración diplomática. Hitler se ha quitado la careta y ya lo ha dicho claramente: su enemigo principal es la democracia, y a derrotarla se dirigen sus esfuerzos mayores. Se plantea aquí una cuestión, que, a menos que ocurra el milagro, tendrá que debatirse con el poder de los hombres y de las armas. No hay que hacernos de ilusiones. O el mundo se resigna a ser alemán, o continuará la guerra más feroz que nunca. O el mundo contempla la realidad en toda su tremenda importancia, o un día de éstos amanecemos aniquilados por los aviones del totalitarismo. Hitler no es de los que se conforman con que le contradigan, con que alguien se le ponga al frente y le diga que va a ser derrotado. No es tampoco camarón que se duerme. Mientras piensa lo que hace, las fábricas alemanas vomitan literalmente miles de aeroplanos, cañones, ametralladoras, bombas, y cuanta clase imaginable haya de ar-

Estatua de la Libertad en la bahía de Nueva York. ¿Rodará algún día por el suelo a causa de las bombas del totalitarismo?

mas mortíferas. Para él, la guerra es lo que es—**guerra**—, sin tener en cuenta principios de humanidad o de compasión. Destrucción, destrucción y destrucción, dentro del menor tiempo posible: he ahí su plan.

Si el presidente Roosevelt piensa hacer buenas sus palabras del domingo 29 de diciembre pasado, la guerra parece inevitable. Cada día que pasa damos un paso que nos acerca más al terrible maelstrom político del mundo actual. Estamos llegando a la encrucijada en que necesariamente habrá que tomarse una determinación: o a la izquierda, derrotados moral y espiritualmente, doblando la cerviz ante el poder de la fuerza bruta y de la soberbia; o a la derecha, camino del sacrificio, pero con la frente erguida y con el pecho inflamado de santa ambición de libertad. No desearíamos tener que tomar ninguno de los dos caminos, antes quisiéramos que, mediante un milagro del Cielo, los hombres todos entraran en razón, se acercaran a la mesa de la confraternidad, y allí zanjaran sus dificultades en presencia del Crucificado. Aun tenemos fe suficiente para esperar que algo **grande y bueno ocurra.** Nuestra posición debe ser la de: orar, confiar y esperar.

Densos nubarrones se presentan en los albores del 1941. A la guerra se añade la miseria, la incertidumbre, la prostitución, la demasiada libertad. Nuestra democracia no está más amenazada por la guerra que por las normas bajas de vida que lo invaden todo—negocio, hogar, iglesia. Estos males que trabajan en paz y silenciosamente, son más perjudiciales que los que se anuncian con bombas y con destrucción instantánea. Es posible encontrar remedios para éstos, porque sus efectos son aparentes e inmediatos. Pero estos otros que trabajan despacio, disimulados por la alegría y el placer, son de consecuencias más destructoras, porque llegan hasta el corazón mismo de la vida.

Corremos el peligro de que nuestra democracia se convierta en una cosa hueca, de mucho anuncio pero de poca efectividad. Estamos perdiendo de vista los valores que dan sentido a la vida humana, y todo bajo el pretexto de libertad. Nos desintegramos, nos convertimos en "clases" y "grupos" aislados, precisamente lo que ha llevado a Europa a la ruina. Hace falta en el mundo entero un gran ideal, una verdad formidable tras la cual se vayan enamorados los hombres todos. El mal de nuestro siglo es que los hombres carecen de una verdad suprema a la cual den las mejores y más bellas energías de su pensamiento y de su corazón.

A pesar de los nubarrones con que amanece el 1941, hay todavía una esperanza. Cristo es la esperanza de las naciones. Cristo es esa verdad, ese ideal, esa nueva filosofía de vida que puede unir a los hombres y hacerlos hermanos. Que la Iglesia de Cristo viva efectivamente esa VERDAD en el 1941. Que cada cristiano se esfuerce por realizarla en su vida. Que no se pase ni un sólo día, hora y minuto de este año, sin que todos señalemos al único punto donde hay claridad más brillante que la del sol en su cenit: la CRUZ de Cristo.

* * *

NUESTRA SINCERA GRATITUD

Diciembre 27 de 1940.
506 Griswold St., Glendale, California.

A nuestros hermanos en el Señor en Puerto Rico:

Aunque un poco tarde, deseamos expresar a vosotros nuestro profundo agradecimiento por las numerosas manifestaciones espontáneas de simpatía y afecto dadas por vosotros durante los últimos días de nuestra estancia en Puerto Rico, antes de nuestra partida a fines de septiembre. Los recuerdos que llevamos de vosotros serán para nosotros una constante inspiración, y los lazos de amor que nos unen, forjados al calor de la obra en pro del Evangelio, no se partirán jamás. Por vía del Trono de Gracia estaremos en contacto unos con otros. La separación, por grande que sea la distancia, jamás podrá afectar estos valores espirituales. Oramos diariamente por vosotros, y nos alienta la promesa vuestra de orar por nosotros —promesa que será fielmente cumplida.

Muy especialmente estamos adeudados al cuerpo de obreros de la Iglesia Evangélica Unida de Puerto Rico, a la Iglesia de Ponce, y a "Puerto Rico Evangélico" por sus múltiples manifestaciones de amor cristiano. Vosotros habéis sido nuestros más íntimos compañeros en la obra, amantes, leales y consecuentes. A todos, pues, nuestra más profunda gratitud.

Que el Señor de los señores os bendiga ricamente en el Nuevo Año; que éste sea próspero en todo sentido; que crezcáis espiritualmente; que vuestras vidas produzcan abundante fruto para la gloria de Dios. (Léase Juan 15:1-8.)

Sinceramente vuestros compañeros en la obra del Señor,

Philo W. Drury, Julia O. de Drury.

De Generación en Generación

Por Alberto Rembao

El ruego del salmista, "¡Señor, tú nos ha sido refugio, de generación en generación!" repercute en el tiempo todavía; ahora quizás que con más fuerza que de antes: ahora que es hora de correr a los refugios subterráneos cada vez que suena la sirena anunciadora del bombardeo.

Bien está que el grito cobre volumen y que brote de nuevo de cien pechos angustiados. Buena es la angustia, y mejor la agonía, si sirven de medio de aproximarse las gentes a Dios. Ya el solo mentar el Nombre Santo es aproximarse. Ya quien anda con Dios en la boca anda con Dios. Y Dios es Señor que, como en la parábola del hijo pródigo, está siempre a la puerta y con los brazos abiertos, escudriñando exasperado el horizonte del camino real por donde ha de volver el hijo querido que pidió su parte de herencia para irse a divertir.

De generación en generación Dios nos ha sido Roca, y nos lo será hasta que se consuman los siglos; de modo y suerte, de suerte y modo, que el hijo pródigo tiene derecho, más bien que privilegio, de volver; porque Dios es Padre que está sentado a la puerta del hogar, todos los días, desde el romper del alba hasta al atardecer. Pues tal parece que es de su esencia—de él, rey soberano creador—aguardar.

Sin embargo, en tiempos de tormenta, se allegan a la Roca montones de gente, más a fuerza que de ganas. Hoy con hoy el santísimo nombre se escucha de labios que apenas ayer, antes de la irrupción del totalitarismo, lo mentaban con acento de conmiseración, aun como los que afirman que la religión es un mal necesario, o bien una costumbre que el común del pueblo no va a dejar hasta que pasen muchos lustros de educación científica y desfanatización.

Por eso cabe recordar que Dios es algo más que simple roca de salvación en tiempo de borrasca; y que Dios significa cosa más profunda que un refugio subterráneo al que acudir cuando aparecen por oriente los aviones del invasor. Y cabe pronunciarse contra cierta teoría pseudo utilitaria de la Deidad que concibe la religión como especie de jarabe de consolación y a Dios como quitapenas por antonomasia que está ahí como si **ad hoc** y para usarse exclusivamente en tiempos de emergencia o dificultad.

De donde que convenga estar en guardia contra estos "retornos a Dios" de que se oye hablar, y alerta frente a los gritos de "Dios a la vista" de los filósofos. Volverse a Dios vale cuando la vuelta es completa y de una vez para siempre; como que hay un volverse con boleto de ida y vuelta, como la de aquel que se arrima a la roca o se mete al refugio, mientras pasa la tormenta o la metralla.

Y hay el volver que es venir. Venir como de quien se pone en marcha espontáneamente, y no por miedo, ni por precaución, sino por gana; venir de quien llega digamos que a pedir que hacer, o comisión, con el fuego de la devoción en los adentros, y con la mirada del iluminado en los ojos, y con la palabra de pase en los labios: "Señor, ¿qué quieres tú que haga?"

* * *

AÑO NUEVO

"La vida es más", Jesús lo dijo.
Es más que el traje y la comida,
Y más que el pensamiento fijo
De que la vida es esta vida.

Abre tus ojos para ver
Que algo divino está detrás
De lo que nunca ha de volver.
Buscar lo eterno es tu deber
¡Oh, corazón.....! "La vida es más."

Claudio Gutiérrez Marín.

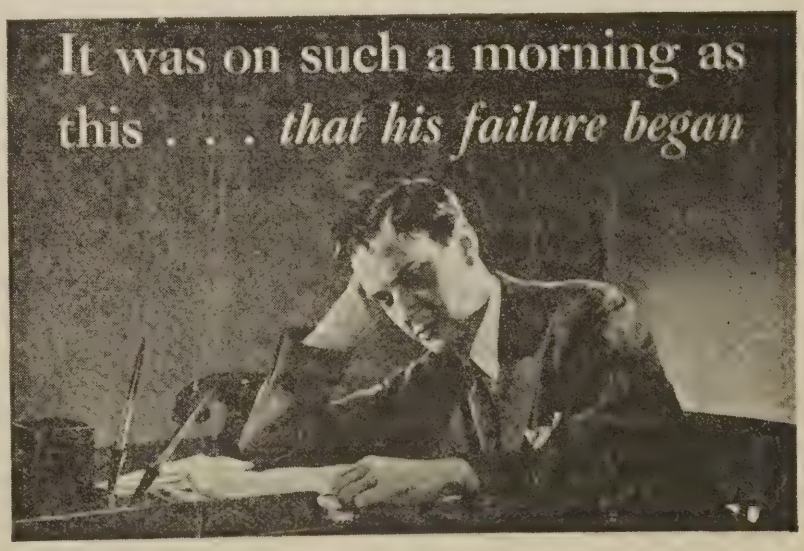

Nunca es tarde para empezar. El nuevo año, con Cristo, ofrece a cada joven la oportunidad de triunfar.

"A" de Amor

Por Luz María de Nieves.

"Unidos en **amor y servicio**" es un lema que sugestiona y enamora. Una nueva esperanza palpita en nuestros corazones, al sólo pensar en que 50,000 evangélicos afiliados a la Asociación de Iglesias Evangélicas de Puerto Rico y unidos en acendrado **amor y servicio** desinteresado de un modo semejante al de los tiempos apostólicos en que todos eran "un corazón y un alma" (Hebreos 4:32), seremos capaces de construír una nueva sociedad en Puerto Rico que marche en armonía con los principios del Divino Maestro.

¿Estamos unidos en servicio? ¿Estamos unidos en amor?

Amable lector, dejo a tu sano criterio y meditación las respuestas a estas interrogaciones, después que hayas analizado a la luz del espíritu de Cristo el verdadero significado de las palabras **"Amor y Servicio."**

¡Cuán difícil se le hacía a nuestros maestros enseñarnos a escribir la A en nuestros primeros días escolares! "Una bolita y un ganchito a la derecha es la "a"," decía la maestra. Recuerdo que muchas veces al hacer la A nos salía el ganchito por arriba, por abajo, por todos lados, resultando la letra un garabato.

Hoy que somos niños y niñas grandes, alumnos de la escuela de la vida, nos sucede idénticamente cuando pretendemos escribir en el papel del corazón de carne la palabra A-M-O-R. Al trazar la primera letra A, nos sale tuerta, de manera que, por A de amor, muchas veces se puede leer en ellas A de:

A-dulación, parienta de la hipocresía, tan comúnmente usada cuando anhelamos obtener privilegios o favores, exhaltando virtudes u otorgando alabanzas a la persona objeto de nuestro ensalzamiento, pero que ella lejos está de merecerlos.

A-ntagonismo, oposición sistemática a todo lo bueno y noble iniciado por cualquier persona hacia la cual sentimos prejuicios, celos, envidia por virtudes existentes en ella y que nosotros no poseemos.

A-ntipatía, fruto inequívoco de las almas pequeñas.

A-dulterio, pecado abominable ante Dios y ante la sociedad, que fácilmente confundimos con el verdadero AMOR, como se confunde a veces la brisa tenue y saludable de una mañana primaveral con la primera corriente de aire precursor de una tempestad destructora.

A-islamiento, recurso hábil y diplomático mediante el cual nos libramos de una persona con cuyas acciones, ideas o empresas no simpatizamos, pero que no deseando aparecer contrarios y hasta aún simulando adhesión a sus principios, bien sean políticos, filosóficos, religiosos o morales, buscamos una oportunidad para separarla del grupo, sometiéndola a una inercia o inactividad poco agradable para la persona que sustenta y propaga cualquier ideal de los arriba mencionados.

A-cciones incorrectas, tales como calumnia, desprecio, mofa, coartadas, trabas, inconveniencias y todo aquello tendiente a restar prestigio, personalidad e influencia a la persona hacia quien sentimos envidia y antipatía.

Y lo peor es que muchas veces escribimos la bolita olvidándonos de ponerle el ganchito, resultando la O perfecta de Odio, grado superlativo de nuestra maldad hacia nuestros hermanos, triste estado del corazón envenenado y enfermo por el pecado. (Ejemplo, Caín y Abel).

En muchos de nuestros hogares e iglesias de Puerto Rico, necesitamos urgentemente establecer "Kindergartens" espirituales para aprender a escribir la A perfecta del perfecto Amor, tal como lo predicase y practicase el Divino Jesús, y que en la actualidad El y sólo El puede y debe ser el Maestro de tal escuelita espiritual.

Con Cristo escribimos perfectamente la A de A-M-O-R, ese sublime don del Espíritu Santo otorgado gratuitamente a todos los que lo invocamos.

AMOR fecundo que haga germinar amor; que se trasluzca en expresión de sacrificios que todo lo "sufre, todo lo cree, todo lo espera, todo lo soporta."

AMOR, que cual poderoso imán, atraiga nuestras almas elevándolas por encima de nuestros cuerpos, de manera que hombres

Bello paisaje entre palmeras; sitio de inspiración y de silencio santo.

mujeres y niños podamos amarnos, libres de las contaminaciones y concupiscencias de la carne. "Las almas no tienen sexo."

AMOR en su primitiva pureza, de tal manera que los profanos, al observar nuestras relaciones de hermanas y hermanos en Cristo, digan: "Verdaderamente, los miembros de las Iglesias Evangélicas de Puerto Rico están unidos en "**amor y servicio.**"

Un mal Comienzo Suele Conducirnos a un mal Fin

Por A. Pereira Alves.

"Instruye al niño en su carrera: Aun cuando fuere viejo no se apartará de ella." Proverbios 22:6.

Debemos velar mucho para que el niño que esté a nuestro cuidado, comience bien su carrera en esta vida.

Es casi seguro que un buen principio en la vida, conduzca al individuo a un buen fin.

Desde luego, hay casos imprevistos, los cuales no podemos evitar que ocurran, provocadores de grandes contratiempos en la vida de los hombres. Pero esos son pocos, comparados con el gran ejército de infelices, quienes, por falta de una persona consciente que los guiara bien en la niñez, tomaron, desde muy temprano, una mala senda que los condujo al fracaso.

El porvenir de cada persona tiene mucho que ver de cómo uno comience su vida.

Expresa una gran verdad el poeta J. Velarde, al decir que:

"Arbol que crece torcido
jamás su tronco endereza,
pues se hace naturaleza
el vicio con que ha crecido."

La vida humana es una tarea, cuyo buen término depende mucho del buen comienzo que se tenga en la infancia.

En la mayoría de los casos, el que comienza su vida mal, termina peor.

Es igual que un chaleco; si nos equivocamos en abrochar el primer botón, los demás seguirán mal abrochados.

El ser humano requiere una buena dirección en sus primeros años.

Si los padres o tutores de los niños llegan a saber inculcarles buenas ideas en sus tiernas mentes, de seguro que alcanzarán a ser buenos ciudadanos, útiles a la patria y a la sociedad donde viven.

El niño que va formando su carácter moral sin dirección alguna de padres conscientes, tempranamente toma la mala senda, que lo llevará a la perdición.

Sin disciplinarse el carácter del niño, es muy difícil que llegue a ser un hombre bueno, cuando alcance la edad del adulto.

No culpemos demasiado a nuestros actuales viciosos indigentes y demás fracasados de la vida, por la miserable situación en que ellos se encuentran.

Muchos de ellos fueron víctimas de una mala educación recibida en la infancia. El ambiente donde tuvieron que desarrollar su carácter, en el comienzo de la vida, no los estimuló a la práctica de la virtud, sino que los empujó al vicio.

El jugador que hoy juega hasta los ahorros de la pobre esposa, de seguro, adquirió ese vicio, primero jugando centavitos en las calles del pueblo, y más tarde, barajas en los garitos y otros centros de poca moralidad. Sus padres, dejándolos sin vigilancia alguna, permitieron que ellos se habituasen a jugar centavos en las calles, juego éste muy inocente, es cierto, pero que les ponían en estrechas relaciones con elementos callejeros, que se encargaron de guiarlos donde había juegos de barajas.

El borracho que apenas trabaja para beber, es también en muchos casos, el producto del ambiente. De seguro que rodeado desde sus primeros años de amigos viciosos, fué llevado al vicio que hoy lo esclaviza. Probablemente, si sus padres hubiesen velado mejor por él, quizá se hubiera guardado de juntarse con personas aficionadas al hábito de las bebidas.

Por lo tanto, lo mismo el jugador que el borracho, en muchos casos, no son más que víctimas de la desidia de padres que no supieron educarlos.

Es necesario que se cuide de implantar en los niños, desde temprano, carácter, para que no se dejen arrastrar más tarde por elementos perniciosos, que doquiera abundan y propagan el vicio en los niños y jóvenes.

Al padre toca, pues, hacer por que sus hijos, que ahora están bajo su cuidado, no se dejen llevar más tarde por amigos malos que puedan pervertirlos.

Es de suma necesidad que se vele por el niño, mientras sea pequeño y esté a nuestro cuidado, a fin de que tenga él oportunidad de comenzar bien su vida; y tal vez, eso le ponga en el camino del triunfo.

PENSAMIENTO

Nunca divulgues los defectos de tu vecino si no sabes con certeza que los tiene; mas si estás seguro de ellos, pregúntate: ¿Y por qué he de divulgarlos?—**Lavater.**

PROGRAMA

de la Trigésima Tercera Convención Aniversario de la Iglesia Discípulos de Cristo que se celebrará durante los días 21 al 23 de febrero de 1941 en Corozal, Puerto Rico.

Lema: "LA IGLESIA DE CRISTO VICTORIOSA."

Viernes 21.—Por la mañana

9:00 Registro de delegados.
10:00 Adoración, Rdo. Rafael Rodríguez.
10:30 Estudio de Ponencias. Caballeros:
1. "El Sentido de la Evangelización en la Iglesia del Nuevo Testamento," Rdo. Isidro Díaz López.
2. "La Comunión de los Santos en la Iglesia del Nuevo Testamento." A. En su relación con Dios. B. En su relación Social.
Damas: Rdo. Vicente Ortiz.
3. "La Organización de la Iglesia del Nuevo Testamento como Elemento de fuerza Espiritual."
Jóvenes: Rdo. Carmelo Alvarez Pérez.
4. "El Sentido de los Bienes Temporales en la economía de la Iglesia del Nuevo Testamento."
Ministros: Rdo. C. Manly Morton.
11:45 Alabanzas, Rdo. Florentino Santana.
12:00 Almuerzo.

Viernes 21.—Por la tarde

1:30 Devocional, Rdo. Joaquín Vargas.
2:00 "Experiencias Personales en la Evangelización Rural," Rdo. Jesús Mª Rodríguez.
2:30 Mensaje de los enviados de las distintas misiones.
4:00 Alabanza, Rdo. Marcelino Pollock.
4:15 "La Demanda religiosa en las Instituciones Educativas," Sr. J. W. Stull, Presidente del Instituto Blanche Kellogg.
4:45 Discusión del tema: dirige el Ponente.
5:30 Alabanza, Sr. César A. Cotto Reyes.
6:00 Comida.

Viernes 21.—Por la noche

7:30 Devocional. Dirige la Iglesia de Naranjito.
8:00 Mensaje del Presidente, Rdo. Vicente Ortiz.
9:00 Bendición.

Sábado 22.—Por la mañana

7:00 Desayuno.
8:30 Devocional, Rdo. Juan Rosa Alvarez.
9:00 Ponencias.
10:00 Reunión de Negocios: 1. Pase de lista. 2. Lectura y aprobación del acta anterior. 3. Informe de la Secretaria-tesorera de la Misión. 4. Informe de la Junta Puertorriqueña, por el Presidente. 5. Asuntos Pendientes. 6. Asuntos Nuevos. Informe agente de "Puerto Rico Evangélico". 8. Elección de la nueva directiva. 9. Sitio de la próxima convención.
11:45 Alabanzas, Rdo. Esteban Hernández.
12:00 Almuerzo.

Sábado 22.—Por la tarde

1:00 Reunión Aniversario. Dirige el Rdo. V. C. Carpenter.
2:00 Dedicación de capillas en los barrios: 1. Unibón. 2. Cibuco. 3. Mavilla.
6:00 Comida.

Sábado 22.—Por la noche

7:30 Devocional. Dirige la Iglesia de Manatí.
8:00 Reunión evangelística en la plaza pública a cargo del Rdo. C. Alvarez Pérez y el Lcdo. Hipólito Marcano.

Domingo 23.—Por la mañana

7:30 Desayuno.
8:00 Devocional. Iglesia de Corozal.
8:30 Impresiones de los delegados.
9:30 Escuela Dominical.
11:00 Servicio de Comunión. Dirige el Rdo. V. C. Carpenter.
12:00 Almuerzo.

Domingo 23.—Por la tarde

1:30 Devocional. Dirige la Iglesia de Espinosa.
2:30 Informe de Ponencias. Discusión.
3:00 Informe de Distintas Instituciones:
1. Sanatorio, Leprocomio y Manicomio. Rdo. J. B. Fernández.
2. Fraternidad Evangélica, Universidad de Puerto Rico.
3. "Puerto Rico Evangélico," Ponce.
4. Seminario Evangélico de Puerto Rico
4:00 Misceláneas.
Reunión de Damas de las Iglesias.
4:30 Contribución de los laicos en la Evangelización. Mesa redonda. Dirige el Sr. Apolinario Melecio.
5:30 Música.
6:00 Comida.

Domingo 23.—Por la noche

7:30 Devocional. Dirige la Iglesia del Salto.
8:00 Mensaje, Rdo. Ramón E. Rodríguez.
9:00 Clausura.

Rafael Rivera Ocasio,
Secretario de la Convención.

PROGRAMA DE LA CONVENCION DE LA JUVENTUD DISCIPULOS DE CRISTO

Lema: JUVENTUD CONQUISTADORA

Jueves 20.—Por la mañana

9:00 Registro de delegados.
9:45 Devocional. Dirige la sociedad local.
10:00 Mensaje, "La Juventud Cristiana ante la Crisis Mundial," por el Rdo. C. Manly Morton.
10:30 Sesión de Canto. Dirige el Sr. Fidel Martínez.
10:45 Reunión por secciones:
1. "Conquistando el Mundo Espiritual a traves de Cristo," Sr. Juan Marcos Rivera.
2. "Conquistando el Mundo Político a través de Cristo," Rdo. Juan Bautista Fernández.
3. "Conquistando el Mundo Social a través de Cristo," Sr. Rafael Cesáreo.
11:50 Alabanzas.
12:00 Receso.

Jueves 20.—Por la tarde

1:15 Devocional. Sociedad de Espinosa.
1:30 Mensaje. Sr. José Bocanegra, Presidente del Congreso de la Juventud Evangélica.
2:00 Reunión de negocios: 1. Lectura del acta anterior. 2. Asuntos pendientes. 3. Informe del tesorero. 4. Elección de la nueva directiva. 5. Impresiones de los delegados.
4:00 Alabanzas. Sociedades del Distrito de Ciales.
4:15 Informes de ponencias y discusión.
5:00 Devocional. Sociedad de Guaynabo.

Sección nocturna

7:30 Adoración. Dirige la Sociedad de la Calle Comerío y el Coro.
8:15 Sermón. Sr. Ezequiel Alvarez.
9:00 Clausura.

Angel Rafael Cordero, Presidente.
Carmen Lilia García, Secretaria.

NOTA:—Al registrarse, todos los delegados deberán pagar una cuota de cincuenta centavos (50 centavos) por cada sociedad representada.

AVISO IMPORTANTE

a los Pastores y Delegados de las Iglesias Discípulos de Cristo.

Compañeros:

Es nuestro deber informarles que la Convención de nuestras Iglesias este año tiene importancia trascendental en la historia de los Discípulos de Cristo en Puerto Rico. Hemos de celebrar la Trigésimotercera Convención de nuestras Iglesias en Puerto Rico y cuarenta años de labor desde que dió principio a la obra nuestra Misión.

Por esta razón la Convención se prolonga un poco más de tiempo que las otras, trayendo como consecuencia lógica el aumento de gastos que las Iglesias tendrán que pagar a sus delegados. Hemos fijado la cuota de los jóvenes en un dólar ($1.00) por el jueves 20 de febrero y la noche. La cuota por cada delegado de las Iglesias desde el viernes 21 de Feb., hasta el domingo 23, será de 2 dólares con setenta y cinco centavos ($2.75). Un delegado que represente las dos Convenciones, la de Jóvenes y la de las Iglesias, pagará tres dólares con cincuenta centavos ($3.50). No dudamos que los pastores y las Iglesias cooperarán con el pastor local aportando su cuota para sufragar los gastos de la Convención.

Los delegados deben traer sus informes escritos para entregarlos a la Secretaría de la Convención.

Rafael Ocasio Rivera, Sec.

AÑO NUEVO, VIDA NUEVA

"De modo que si alguno está en Cristo, nueva criatura es: las cosas viejas pasaron; he aquí todas son hechas nuevas."

Se espera que nuestra fortaleza espiritual sea mayor cada día. Si nos estancamos, corremos el riesgo de decaer espiritualmente. El adelanto en la vida cristiana implica fidelidad, consagración, santificación. Es necesario ensanchar nuestras aspiraciones, hacernos más acreedores de las bendiciones de Dios; crecer espiritualmente, aceptar innovaciones; hacer cambios que mejoren nuestra condición. La renovación es una ley general, se manifiesta en todos los órdenes de la vida. Con los últimos inventos ha habido notables cambios: se nos hace posible volar, podemos oír y ser oídos a larga distancia. En esta época de Navidad se acostumbra hacer cambios; hay la tendencia de sustituír lo viejo por lo nuevo.

Llevemos este espírtiu de renovación a nuestro interior, tratando de enmendar todos los yerros cometidos. Saludemos al año 1941 con corazones limpios, con almas blancas, dispuestas a toda buena obra en bien del prójimo, para satisfacción propia y para honra de Dios. **Ana Lydia Espada.**

Día de la Biblia—Domingo 26 de Enero de 1941

A los Ministros de las Iglesias Evangélicas de Puerto Rico:

Estimados compañeros:

Como todos los años, la celebración del Día de la Biblia se aproxima, y nos complacemos en acudir a usted y a los miembros de su Iglesia, que usted dignamente dirige, en demanda de la buena voluntad y generosidad con que siempre han contribuído para la extensión y el triunfo de la circulación de las Sagradas Escrituras.

Estamos sin Biblias hace algunos meses porque la Sociedad Bíblica Americana, afectada por la escasez de comunicaciones que apareja la guerra, no ha podido recibir el completo de las provisiones contratadas con su hermana la Sociedad Bíblica Inglesa. Estamos también ante el difícil problema de la imperiosa necesidad que pesa sobre la Sociedad Bíblica Americana de acudir a proveer los campos que en este continente eran surtidos por la Sociedad Británica hermana. Estamos, por último, ante la crítica situación que produce el arreglo con nuevas casas impresoras, para la producción de Biblias en múltiples idiomas. Todo esto requiere, además del esfuerzo inteligente de los directores de las Sociedades Bíblicas, tiempo y dinero. El tiempo lo tenemos por delante. El dinero lo esperamos de los cristianos.

Recuerde que la Sociedad Bíblica Americana, con 124 años de vida ejemplar, tiene por noble ideal y único objetivo la difusión de la Palabra de Dios impresa en todas las lenguas, para que todos los pueblos del mundo reciban los consuelos del amor de Cristo y sientan los saludables progresos de su regeneración. Recuerde que la hermosa labor misionera desarrollada por la Sociedad Bíblica Americana a través del siglo, conquistó las simpatías devocionales y afectuosas de todas las organizaciones e iglesias cristianas, las cuales consideran esa labor como una parte de su propia obra y contribuyen a su sostenimiento. Recuerde que los ingresos con que cuenta la Sociedad Bíblica Americana para editar Biblias en 1018 idiomas y dialectos y distribuírlos por todos los continentes, proceden: Un 28 por ciento de las colectas de las Iglesias y donativos individuales; un 33 por ciento de las ventas, y por último, un 39 por ciento de legados e inversiones anuales de capital que entregan muchos amigos y simpatizadores de la Sociedad.

Estos datos interesantes moverán, sin duda, su buena voluntad y generosidad a interesar a sus fieles en el cumplimiento de lo que es ya un deber de buen cristiano: ayudar con su ofrenda, para que la Sociedad Bíblica Americana pueda facilitar a usted y al pueblo las Sagradas Escrituras que necesitan. Esta ayuda generosa se le pide a usted y a sus fieles este año con más premura y encarecimiento que en ningún otro año. El "porqué" de esta premura y encarecimiento no se ocultará a la clara visión que usted debe tener de las presentes circunstancias en su condición de obrero evangélico experto, que mira al porvenir.

La Sociedad Bíblica Americana espera este año de los fieles ministros del Evangelio una colaboración de generosidad como nunca antes habida; una generosidad que asombre por su esfuerzo y por su comprensión de las realidades que nos rodean, con dificultades que venceremos, mediante la ayuda del Señor, si tenemos entusiasmo y fe. Tenemos la seguridad de que las Iglesias de Puerto Rico van a dar este año, en vista de las circunstancias, una prueba extraordinaria de su fe, duplicando los esfuerzos del año pasado, en el cual Puerto Rico tuvo el honor de ser uno de los territorios que aumentaron sus ofrendas anteriores. Esforcémonos este año en volver a dar este ejemplo. Si ayudamos con nuestros donativos a editar más Biblias, estamos ayudando a que el amor de Cristo y la libertad de Cristo no sea barrida y pisoteada en tierras de América.

Haciéndonos eco del sentir de las iglesias y sus ministros en Puerto Rico, creímos conveniente cambiar la fecha para la celebración del Día de la Biblia. Este año la celebración se llevará a cabo el último domingo de enero, o sea el domingo 26.

Le enviamos un hermoso y simbólico cartel bíblico, para que lo coloque en lugar preferente de su Iglesia. Que el ángel que sostiene el Libro de la "cura y salvación" de las almas y de los pueblos, tenga en cada miembro de su congregación un "Heraldo" de publicidad, un "Animador" de la Ofrenda. Que el espíritu de usted como Pastor sienta este año, como nunca antes, la alegría inefable de no haber rehuído, sino por el contrario, haber cumplido todas sus responsabilidades, para la mayor gloria de Dios.

Quedamos de usted muy cordialmente,

J. Marcial Dorado,
Sec. de la Agencia de las Antillas.

M. A. Valentine, Sub-Agente en Puerto Rico.

NOTA:—Contribuyamos todos a hacer del Domingo 26 de enero, Día de la Biblia, una celebración digna de la gloria de la Palabra de Dios.

Folleto de actualidad—

La Victoria que Vence

Con un mensaje poderoso para la hora actual. Apariencia atractiva, bien impreso, con 24 páginas de lectura. Semejante a "Mirando a Jesús."

Propio para propaganda. Contiene tres partes, al final de cada cual se intercala una oración oportuna. De carácter devocional.

Precio del ejemplar, 5 centavos. En cantidades de 25 ejemplares en adelante, a 3 centavos, franqueo pago.

Ya queda un número muy reducido. Envíe su pedido inmediatamente a

M. E. Martínez,

Apartado 1707, —— Ponce, P. R.

SECCION POETICA

AÑO NUEVO

Callad, campanas tristes; si el cielo
está sombrío,
Si flota entre la niebla algún fulgor
extraño,
Si la estación oscura muriendo está
de frío.....
Callad, campanas tristes, dejad morir
el año.
¡Dejad al que ha pasado! vibrad, bronces dichosos,
Por el que viene ornado de nieve blanca y pura;
Dejad en el olvido los tiempos tenebrosos,
Cantad por las verdades que el porvenir augura.

¡Callad por las angustias que sufren
los mortales,
Por lo que llora el mundo desde su
edad primera,
Por las de rico y pobre contiendas desiguales!
¡Cantad porque despierte la humanidad entera!

Silencio, ¡oh Dios! silencio, si el juez
en el debate
Escucha a los partidos como si fueran
reyes,
¡Cantad por el ministro que el deshonor abate!
¡Cantad por los que cuidan el templo
de las leyes!

Callad si los pecados y el hambre y el
tormento
Encubren el presente con funerario
manto;
Que calle sí, que calle mi querelloso
acento
Y que la musa enjugue las gotas de
su llanto.

¡Ah! ¡No sonéis nunca por el orgullo
adusto,
Por las calumnias viles y cínicas pasiones!
Sonad porque subsista lo verdadero y
justo,
¡Sonad porque se enlacen los hombres
y naciones!

Dejad, dejad la injuria yaciendo en el
olvido,
Y el torpe amor al oro que nace en el
desvelo.
¡Callad por las mil guerras del tiempo transcurrido!
¡Sonad porque mil años de paz nos
mande el cielo!

Load, alegres bronces, al que jamás
se aterra
Y ofrece brazo y pecho al bien común
en tanto.
¡Callad las horas tristes de sombras
en la tierra!
¡Cantad, alegres bronces, cantad al
Cristo Santo!

Alfredo Tennyson.

EL ARBOLITO DESECHADO

¡Qué hermoso estabas, arbolito!
¡Qué lindo estabas tú ayer!
Con oropeles cargadito,
eras de todos el placer.

Visible esquina de la sala
era tu monte de Tabor,
y en tu ramaje, como ala,
había de cosas un primor.

Había tarjetas y presentes,
como es costumbre en Navidad;
tus bombillitas refulgentes
esparcían rayos de bondad.

Buscaban todos tus cariños,
y te venían a decir
cuentos extraños bellos niños,
para gozar, para reir.

Hiciste bien, brindando a todos
unos momentos de emoción,
y a la familia nuevos modos
de unificar el corazón.

Hiciste bien con tu mensaje
de paz y dicha de Jesús,
que vino al mundo, y en su viaje
fué la estrellita de más luz.

¡Ay, arbolito! Ahora te veo
en la basura, sin brillar;
estás muy triste, estás muy feo,
y a nadie puedes cautivar.

¿Te han despreciado? ¿Qué sucede?
¿Es que hay acaso ingratitud?
Decir no sabes, tú no puedes,
por qué así tratan la virtud.

¿No necesitan ya, arbolito,
más tu motivo halagador?
Pasó la fiesta, el mareito,
la Navidad y su furor.

Yo participo de tu pena;
sé que así pasa por doquier.....
El bien no dura, nos condena
después del goce al padecer.

¡Ay, arbolito! De este tedio,
¿quién nos pudiera redimir?
Queda un camino y un remedio:
tú, al fuego, ¿y yo? ¡Ay de mí!

J. Espada Marrero.

¡AÑO NUEVO!

En alas de la inspiración me elevo
dando la bienvenida al Año Nuevo,
en sentidas estrofas de emoción.
¡Un año más ya se ha eslabonado
a la cadena de un siglo turbado
de tragedias que duele el corazón!
¡Un año nace, y otro desaparece
y el abismo de olvido fenece,
mas en el Index de la Eternidad
escrita está la fecha de su historia,
y en el Juicio se traerá a la memoria
todas sus obras con gran claridad!
¡Un año más viene con luz y galas!
Corre, huye, y no tiene ruedas ni alas;
se va para siempre y no vuelve más,
y al futuro el hombre con fe se lanza
cifrando en su corazón la esperanza
de un mejor bienestar; y del mal
jamás!

¡Un año más! ¿Nuncio de qué mensajes?
¿De qué acontecimientos y celajes
en su plaustro de sorpresa traerá?
¡Sólo Dios los arcanos del futuro
tiene presente; lo claro y lo oscuro
sólo Dios conoce y lo aclarará!

¡Un año más! ¿Será de paz? ¿de
guerra?
¡Sólo Dios sabe lo que en él encierra!
¡Cuántos hay en la fosa cual Daniel!
¡Cuántos como Job que sufren miseria
y cuántos como Esteban, en materia
de la fe, han sido muertos por ser
fiel!
¡Un año más! ¡Oh!
¡bienvenido seas!
Unos aspiran paz, luz e ideas,
otros riquezas, fama y dignidad,
no saben e ignoran si hay via cruces
o trescientas y sesenta y cinco luces;
¡sólo en Dios está la felicidad!
¡Oh! ¡bienvenido sea el año nuevo!
que todos sientan un santo renuevo
loando hosannas y aleluyas a Dios,
y todo el Universo cante gloria,
la eterna gratitud a su memoria,
todos en una alegre y unísona voz!
¡Año Nuevo! Anhelan todas las almas,
para brindar dignos lauros y palmas
al Autor de toda bondad y amor;
y al final de esta mísera jornada,
viendo el eterno bien y su esplendor!

Augusto A. Pets.

Yo quiero sentir dolor
pues he llegado a saber,
que quien el dolor no siente
tampoco siente el placer.

ECOS DE LA ASAMBLEA ANUAL DE LA ASOCIACION DE IGLESIAS EVANGELICAS DE PUERTO RICO

Celebrada en Santurce, los días 19 al 21 de diciembre de 1940.

El Instituto Blanche Kellogg, radicado en Santurce, fué este año la Meca de los evangélicos que forman la Asociación de Iglesias Evangélicas de Puerto Rico.

Alterada la fecha por acuerdos oficiales de la anterior asamblea, nos correspondió esta vez ir a recibir las brisas del invierno con sus ráfagas glaciales en uno de los términos de la ciudad Capital para dedicarnos por tres días consecutivos a estudiar los asuntos de mayor interés en el establecimiento del Reino de Dios en nuestro amado terruño.

Desde bien temprano en la mañana del jueves día 19, los delegados, ministros y obreros de la Iglesia Evangélica, representando las principales denominaciones que funcionan en la Isla realizando obra misionera, llegaban al Instituto donde éramos recibidos con grandes muestras de cariño por el personal directivo de la institución, así como por los compañeros que formaban la Junta Directiva de la Asociación de Iglesias, confundiéndonos en la más sincera demostración de compañerismo y confraternidad. Varios de los comités permanentes de la Asamblea aprovecharon las primeras horas del jueves para reunirse en sesión especial y hacer un estudio detenido de los problemas cuya incumbencia les estaba asignada, a fin de hacer las recomendaciones pertinentes a la asamblea cuando ésta estuviera en sesión.

A las tres de la tarde del primer día el Presidente, Rdo. Domingo Marrero Navarro, constituyó la Asamblea, habiendo 75 delegados presentes y debidamente inscritos con facultades para tomar participación en las deliberaciones de la Asamblea. Este número de delegados aumentó luego a la cifra de 118, pues algunos llegaron un poco tarde. La sesión de la tarde del jueves fué un preliminar glorioso en el que se manifestó un espíritu de gran armonía y actividades de franca cooperación para el éxito de todas las reuniones. Por la noche, el amplio salón del templo se vió lleno de almas que concurrían prestas para dar gloria al Dios del Amor y partipar del gran banquete espiritual que estaba preparado para tan solemne ocasión. El orador de la noche lo fué el consagrado orador, Rdo. Juan Hernández Vallé, quien presentado por el Profesor Sáez, pronunció un poderoso sermón rebosante de vida espiritual y de enseñanzas evangélicas.

El viernes, segundo día de la Asamblea, se desarrolló en constante actividad, tratándose asuntos de especial interés en la solución de los problemas que afectan la estructura económica-social de nuestra Isla.

Fué de particularísimo interés el asunto tratado por el joven profesor Luis Adán Nazario, quien con lujo de detalles y presentando una gran fuente estadística, desarrolló el tema: "Hacia una Investigación de las Condiciones Sociales y Económicas de la Iglesia Evangélica en Puerto Rico." Alrededor de este asunto, la asamblea acordó invitar al Dr. Merle Davis, quien viene realizando una labor de esta índole en varios países de habla hispana, para que realice dicho estudio en nuestro campo, y a este efecto es probable que dicho caballero visite a nuestra Isla en el mes de marzo de 1941. El mensaje del Presidente de la Asamblea fué otro jugoso discurso en el que desarrolló el cuadro y significado de la primera Resurrección aplicándolo hábilmente a las condiciones actuales de la Iglesia Cristiana en Puerto Rico y en el mundo. Luego los comités permanentes se retiraron a deliberar, hasta que a las dos de la tarde se constituyó nuevamente en sesión plenaria para escuchar al Rdo. M. E. Martínez, director de nuestra revista "Puerto Rico Evangélico," desarrollar el tema: "El Mensaje Cristiano en un Mundo en Crisis." La merecida fama de que goza este hermano sencillo, de profundo pensar y claro exponente de ideas avanzadas, quedó una vez más probado por la forma ajustada y concluyente en que expuso el tema por él desarrollado.

Por la noche se llevó a efecto en la Plaza de Barrio Obrero un mitin público en el que hubo profusión de bombillas eléctricas y escogidos oradores sagrados de la talla intelectual de los Rdos. Evaristo Falcó Esteves, Juan Hernández Vallé y el Dr. Angel Archilla Cabrera, pero no sabemos por qué la concurrencia fué escasa. Tal vez los hermanos de aquellos sitios se guardaron del frío invernal de la noche o trataron de evitar que las lloviznas que amenazaban convertirse en aguaceros pudieran mojarles demasiado. No obstante, el mitin se llevó a efecto y los oradores pudieron proclamar desde aquel foro abierto el glorioso mensaje del Evangelio.

La sesión de negocios se desarrolló en un espíritu de verdadero interés y en medio de la más franca armonía, tomándose acuerdos vitales para la mejor marcha de la obra evangélica en la Isla. No hacemos mención de dichos acuerdos en esta crónica, porque fué acordado por la Asamblea publicar las actas de la misma para su distribución entre las iglesias.

La directiva de la Asociación quedó formada del siguiente modo: Presidente, Rdo. I. Díaz López; vicepresidente, Sr. Eloy Estrada; secretario Ejecutivo, Rdo. Oscar Rodríguez; tesorera, Srta. Carmen Villarini, quien fué reelecta por aclamación unánime. La próxima Asamblea se reunirá en el mes de noviembre del año de 1941 en la ciudad de Mayagüez. Alegres y llenos de optimismo cristiano nos despedimos para volver cada cual a su campo de labor dispuestos a hacer nuestra parte en el establecimiento del Reino de Cristo en nuestra Isla.

Antolín Castillo.

"CANDENTE ACTUALIDAD"

Es muy lógico que nos interese más lo que tenemos a la vista, lo que vemos acercarse tomando proporciones gigantescas; lo toca el centro de nuestras reacciones emotivas, haciendo que, a la vez que recibimos las dulces melodías de una canción nueva, de un himno sacrosanto, que entona la Juventud de América, vibre nuestro ser, acompañado por una fuerza extraña, poderosa; fuerza que es capaz de despertar conciencias dormidas y capaz de mover la voluntad a la realización de lo inconcebible; y que levantemos nuestra frente alta, sin necesidad de poner nuestra mano a guisa de visera, porque el sol no quema las pupilas ni la tez de una Juventud volcánica; para escudriñar nuestro horizonte americano y avistar la nueva Aurora, que presentando nuevos colores y conteniendo visiones siderales, se acerca más y más, para anunciarnos con las notas del Himeneo, las bodas de la Juventud con la Actualidad en el más formidable evento de la Juventud contemporánea de América.

Lima; hasta el presente este vocablo ha significado tres cosas distintas en nuestra gramática: (a) instrumento de acero templado, cubierto de estrías que sirve para desgastar los metales, la madera, etc.; (b) fruto comestible del limero y (c) capital de la República Peruana. De ahora en lo adelante este vocablo tendrá una nueva y grandiosa acepción. Actualmente, cuando mencionamos el vocablo "Lima," acuden a nuestra mente por lógica asociación de ideas, el instrumento, el fruto y la ciudad, pero sobre todo esto, como una visión flotando en el mundo de nuestra mentalidad, semejante a la visión de Isaías en el templo, vemos el corro entusiasta, la pléyade juvenil, los renuevos del árbol Eterno, los nuevos testigos y aso-

ciados de Jesús. Lima significa para nosotros la soñada visión de nuestros anhelos; la realización de nuestros deseos; la tangibilidad de nuestros ideales. Lima significará para nosotros un Nuevo Día, el día en que todos los corazones juveniles de América se sientan fundidos en un solo corazón, en el corazón de Jesús, y el día en que de todos los labios al unísono salga la voz que anuncie el mensaje de las Buenas Nuevas de la redención humana.

La Biblia de venta en las calles de España, cuando había libertad de conciencia en España. Hoy, con el nuevo orden de Franco.....

Hace apenas tres meses que nosotros, en Cuba, tuvimos la dicha gloriosa de celebrar nuestro Primer Congreso de la Juventud Evangélica. Momentos de suprema dicha, de profunda experiencia espiritual en la confraternidad cristiana, fueron aquéllos para nosotros. Allí estuvimos juntos unas horas fugaces; no pasaron de setenta y dos horas aquellos momentos trascendentales y sublimes, pero fueron momentos que vivimos de corazón a corazón, de alma a alma y de propósito a propósito. Tal vez encontremos algunos que digan: "¿y del Congreso qué? ¿después de los momentos indecibles de confraternidad, qué?" A hermanos como éstos les decimos: Después del Congreso de la Juventud Evangélica Cubana, tenemos una visión más amplia del cristianismo y del aporte que debemos hacer; después del Primer Congreso quedó una organización conexional que progresivamente está laborando por la mayor cooperación en los órdenes religioso, político y social de la Juventud Cristiana en toda la Nación; después del Congreso, aquellos momentos de confraternidad cristiana, las amistades que nacieron y los lazos que se estrecharon, todo vino a formar parte de nuestra gozosa experiencia cristiana. El Primer Congreso de la Juventud Evangélica de Cuba ha dejado en nuestros corazones, grabada con caracteres indelebles, la misión que nos toca en la sociedad en que vivimos.

Profeta necesitaría ser, para hablar de lo que acontecerá después del Primer Congreso Continental de la Juventud de América, en Lima. Este Congreso dirá la palabra que esperamos con ansias, marcará la ruta de nuestro Fundador Divino en la América Nueva; nos señalará el sitio y la responsabilidad.

El Primer Congreso de la Juventud Evangélica de América nos tiene sobresaltados; vemos en el horizonte de nuestro futuro unas palabras escritas con caracteres de fuego: **"Con Cristo un mundo nuevo,"** palabras que traen a nuestra mente la asociación de una serie de hechos que nos hacen temblar. El Viejo Mundo se deshace en medio de una guerra terrible; la vieja civilización se siente conmovida hasta sus cimientos por el terremoto de la ambición; y los hombres, después de probar todos los cálices que la mundanalidad ofrece, sin haber calmado su sed, levantan sus copas; los viejos órdenes sociales, económicos y políticos están fracasados y demandan algo que satisfaga sus necesidades.

Con Cristo un Mundo Nuevo, con Cristo un nuevo orden social, económico y político; con Cristo, la salvación individual y colectiva; con Cristo, el camino, la verdad y la vida.

Tengo para vosotros un Mundo Nuevo, el Reino de Dios; para vuestras copas, tengo agua viva, dice Jesús.

¿Será la Juventud el arado en las manos del Maestro para romper virgen y fértil tierra de América? ¿Quiere el Señor depositar en la rica tierra americana, la semilla del Reino inmutable y Eterno de Dios? Amén.

Oscar Rodríguez Hernández.

Habana, Cuba.

* * *

La mayor cultura es la que se manifiesta en una buena dosis de sentido práctico.

CUADRAGESIMO ANIVERSARIO

de la Iglesia Bautista de la Playa de Ponce

La celebración del cuadragésimo aniversario de la Iglesia Bautista de la Playa de Ponce, al decir de muchas personas de las que tuvieron la oportunidad de asistir, resultó un gran éxito.

En la noche del lunes 2, la Sra. Antonia de Colón dió un hermoso mensaje. El martes 3 nos internamos en el Huerto de Getsemaní para dedicarnos a la oración. El miércoles 4 el Rdo. José Espada Marrero nos regaló un mensaje pletórico de enseñanzas provechosas. El jueves por la noche, después de un recorrido por las calles del poblado, nos trasladamos a la Plaza Miramar donde levantamos la tribuna evangélica. En este improvisado mitin tomaron parte los hermanos Gerardo López, Agapito Bonilla, Ramón Aponte y el que esto escribe.

El viernes 6 de diciembre fué la culminación de nuestra gran fiesta. Con una nutrida concurrencia se procedió a celebrar dignamente el cumpleaños de esta iglesia. El sermón estuvo a cargo del Rdo. Adolfo Camacho, quien estuvo inspirado manteniendo la atención y el entusiasmo de todos. Un coro de voces juveniles, pertenecientes a la sociedad de intermedios de la iglesia Bautista de Ponce, nos deleitó con el canto de un precioso salmo, hijo éste de la inspiración de José Antonio Pacheco, organista de la misma iglesia hermana. Un grupo de hermanos de Yauco también nos obsequió con un himno.

Algo que llamó la atención y dejó una impresión muy profunda fué la ceremonia del bizcocho de cumpleaños, que se llevó a cabo después del servicio del miércoles. Fué aquel un acto espontáneo en el que los hermanos expresaron su regocijo por tener el privilegio de pertenecer a una iglesia que por cuarenta años se ha mantenido firme a pesar de los vendavales que la han azotado.

El domingo 8, el coro de la Iglesia Bautista de Coamo se trasladó a la Playa junto con su pastor, el Rdo. Enrique Rodríguez. Tanto el mensaje como los preciosos himnos que cantaron estos magníficos coristas, recibieron el aplauso unánime de los presentes en aquella noche.

Quiera el Señor concedernos un año más de vida para poder celebrar el próximo año el cuadragésimo primer aniversario.

* * *

El hombre vive los extremos, pero no hay verdad y seguridad sino en el término medio.

HOGAR Y NIÑEZ

UN PERRO QUE FUE MISIONERO

Este perro no era de carne, hueso y pelo; era de bronce y estaba en la vidriera de una tienda en una ciudad americana. Un día una misionera de Birmania que estaba de vacaciones en los Estados Undios, al pasar por aquella calle y viendo el gran perro de metal, se detuvo, lo miró con anhelo y dijo a su compañero:

—Ojalá yo tuviera ese perro y lo pudiera llevar conmigo cuando vuelva a Birmania.

—¿Qué haría usted con él?—le preguntó el hombre.—Necesitaría una casa muy grande para ponerlo.

—Oh, no, lo pondría en el patio de mi casa—, dijo la misionera sonriendo,—allí predicaría a la gente que pasara por allá.

El acompañante de la misionera pensó que el perro sería un predicador muy extraño, pero después de pensarlo más se decidió que el perro sería un buen misionero. Pasados algunos meses, el mismo hombre fué por la misma calle donde estaba la tienda que tenía el perro de venta; lo compró, lo mandó empacar en un cajón y lo envió a Birmania.

Si el perro hubiera estado vivo, habría visto muchas cosas extrañas y muchas caras desconocidas, y también habría reconocido la cara de la señora que lo desenvolvió. La misma señora que lo había mirado en la tienda en los Estados Unidos, ahora lo estaba mirando en su propia casa en Birmania. Lo colocó frente de su casa. Muy pronto el frente de su casa se llenó de personas que miraban y hacían preguntas unos a otros acerca del perro extraño de la maestra.

—Entren para ver mi perro de guardia—les dijo.

—¡Perro de guardia!—dijeron—ese perro no le puede cuidar.

—¿Creen ustedes que no puede cuidarme?—preguntó la maestra.

—Pues no; no puede ladrar para asustar a nadie, —dijeron—no puede morder tampoco. ¿No ve que no es más que un perro de metal que no le puede guardar? No tenga confianza en ese perro, maestra, porque seguramente si algo le pasara a usted él no podría ahuyentar a nadie.

—Entonces, ¿por qué confían ustedes en sus imágenes que son de metal o de madera y no pueden cuidarlos?—preguntó la misionera.—Son como mi perro de guardia; no pueden ver, ni oír, ni moverse y, sin embargo, ustedes dicen que les cuidan. Han sido muchas las veces que les he dicho que Jehová es el único Dios verdadero y vivo, y les he rogado que quitasen sus ídolos de hierro y de madera y que confiaran en El. Vengan a El ahora y pídanle que los ayude y los cuide.

La gente volvió a su casa pensativa. Habían estado adorando las imágenes que sus padres habían adorado y a su vez los habían enseñado a adorar, pero algo en sus corazones les decía que la maestra estaba hablando palabras de verdad. Miraron otra vez al perro que no podía cuidar, y luego pensaron en sus imágenes. Les parecían que esas imágenes eran iguales al perro de la maestra.

El perro se quedó frente a la casa de la misionera. Cada vez que los niños birmanos lo veían parecía que les decía exactamente lo que la maestra les había dicho acerca del único Dios verdadero. Siempre que la gente pasaba por allí, decía:

—Las palabras de la maestra son verdaderas. Nuestros dioses son como su perro de guardia, no nos pueden cuidar.

Así que el perro que se fué a Birmania de misionero condujo muchas almas al conocimiento del Dios Unico y verdadero. (Reproducido)

LA HISTORIA DEL ESPOSO

Los recién casados han vuelto de su largo viaje de novios, y descansan tranquilamente. Una estrella errante se ha detenido en su techo.

Nunca se separan. En estío se pasean juntos y cortan flores amarillas, y rojas, y azules. Con ellas hacen guirnaldas, que cambian entre sí. Contemplan la hierba, que se agita, movida por el viento; escuchan el canto de los pájaros, y cada palabra que pronuncian es una tierna caricia. Al llegar el invierno pasean en trineo; los caballos agitan los cascabeles; el cielo está azul, y las estrellas brillan en las inmortales llanuras.

Los años han pasado, y los esposos tienen tres hijos; pero se quieren aún como en el primer momento.

Un día el feliz esposo cae enfermo; el mal le tiene enclavado en el lecho durante largo tiempo; cuando se levanta, por fin, no se reconoce, porque la enfermedad lo ha desfigurado despojándole de sus sedosos cabellos.

Esto le hace sufrir y le tiene de continuo pensativo. Una mañana le habla de esta manera a su mujer:

—Creo que ya no me amas como antes.

Pero la esposa le abraza con la misma pasión de otro tiempo, y le responde:

—Te quiero como siempre, como siempre..... Nunca olvidaré que me elegiste entre las demás mujeres y que me hiciste y me haces feliz.

Y dicho esto, entra en su tocador y se corta los dorados cabellos para semejarse al hombre que ama tanto.

Siguen corriendo los años. Han envejecido los esposos y sus hijos son ya hombres.

Lo mismo que en el tiempo pasado, la alegría del uno es la del otro; discurren por los campos durante el estío mirando la hierba que se agita; y en el invierno se envuelven en sus pellizas y se pasean en trineo bajo la bóveda estrellada. El corazón les palpita lo mismo que en su juventud y se sienten ardientes y llenos de júbilo, como si hubieran bebido un vino mágico.

Pero un día la mujer no puede ya ponerse de pie; sus piernas se han paralizado, y es preciso colocarlas en un sillón que el marido conduce, solícito, por todas partes. Ella sufre mucho y profundas arrugas de dolor cruzan su rostro. Una tarde dice:

—Quisiera morirme. La maldita parálisis me tiene sin movimiento y estoy agotada, enflaquecida..... En cambio, tú conservas aún la noble belleza de tu rostro..... No es posible que me ames ya como antes.

Mas el marido la besa tiernamente y le responde emocionado:

—Te amo más que nunca; te quiero como el día que me diste aquella rosa. ¿Te recuerdas? Me la diste dulcemente y me miraste con tus bellos ojos. Estabas más hermosa que la rosa misma, con las mejillas rojas y frescas. Pero ahora te quiero más que entonces y te encuentro más bella aún. Te bendigo y te doy las gracias por cada hora de felicidad que te debo.....

En seguida el marido entra a su despacho y se desfigura el rostro con un ácido. Después sale y le habla de esta manera a su mujer.

—Me he quemado la cara haciendo un experimento, y estoy desfigurado. Ya no me querrás.

Pero la esposa le estrecha contra su corazón y murmura:

—Bien mío, eres para mí el hombre más hermoso del mundo; tu voz me estremece el alma. Te amaré siempre, hasta la muerte. **Knut Hamsum.**

CULTURA ESPIRITUAL

EL MOTIVO SUBLIME DEL CULTO CRISTIANO

"Buscad primeramente el reino de Dios....." Mateo 6:33.

Es un error identificar el culto con la casa, con el templo, con el sitio de reunión. El culto es el centro de la religión, porque es nuestro acercamiento personal o colectivo a Dios; es nuestra actitud en Su presencia: nuestro recogimiento, nuestra simpatía, nuestro gozo, nuestras formas, nuestro temor, nuestro temblor, nuestros cánticos, nuestra alabanza, nuestra confesión, nuestra ofrenda, nuestra acción de gracias, nuestras súplicas, nuestras intercesiones.

Participar en el culto de buena voluntad, es la sublime expresión de rereligiosidad. Y tal participación se resume en una actitud de oración, porque **"es la oración el corazón del culto."**

No hay culto si no se experimenta la presencia de Dios. Cosa necesaria también para que haya oración. En ella, Dios es el objeto de nuestra atención, a El nos dirigimos diciéndole Tú,—es decir, que no le creemos lejos, sino cerca, y nosotros como adoradores en Su presencia. "La oración es conversación y trato con Dios"—dijo hace diez y siete siglos uno de los padres de la Iglesia (Clemente de Alejandría).

Como el corazón del culto es la oración, también el ambiente de ésta es el ambiente del culto. En apartarnos del contacto mundanal para estar a solas con Dios, en esto se resume el ambiente de la oración, que es también el ambiente del culto.

¿Pero cuál es el motivo sublime del culto? Digo sublime, porque por encima de lo humano, de lo mezquino, de lo racional que nosotros pudiéramos reconocer y apreciar, hay algo que, a nuestra vista, se pudiera esconder, porque tiene el espíritu de misticismo, porque es esencia del cielo. El motivo sublime del culto es el experimento de lo que vió Isaías y de lo que vió San Juan, que hacían los ángeles, y los ancianos, y toda la compañía de arriba delante del trono de Dios y del Cordero. El motivo sublime del culto no es otra cosa sino practicar en su esencia lo que se va a hacer delante del trono de Dios: regocijados **"servirle día y noche en Su templo."** Por eso, participar en el culto privado y público es deber de todo cristiano si es que, en verdad, tiene la fe y la esperanza cristiana.

Y más todavía es deber cristiano: que como la fe y la esperanza por medio de la promesa, no son sólo para los mayores sino para los pequeños también, y como la oración es el corazón del culto, luego, cada madre, y cada padre, y cada encargado, debe de enseñar a sus niños a orar, que es iniciarles en el acto de culto.

R. E. Quiñones.

UNA SANA IDEA DE EDUCACION CRISTIANA

El propósito de la Escuela Dominical en su trabajo es la educación cristiana, como su especialidad, siendo asimismo la escuela donde la misma iglesia recibe su propia educación en el mismo sentido. ¿Qué es, pues, educación, y cuándo es ésta distintamente cristiana?

Lo que sigue nos presenta las características que posee una educación propiamente cristiana:

1. Educación cristiana es la que procura deseables cambios en el carácter y la conducta humana. Los individuos y la sociedad humana viven en desorden y necesitan ser ordenados. Solamente el poder de Dios, manifestado en Cristo, puede obrar esta transformación; pero es necesario el instrumento humano para esto, según el método usado por el mismo Señor Jesús, apelando a la inteligencia.

2. Educación cristiana es la que procura no solamente dar instrucción acerca de la religión, sino que, además, estimular, guiar y enriquecer la experiencia cristiana, basada en la Biblia.

3. Educación cristiana no ocupa el lugar del evangelismo, siendo un medio que prepara el camino para el avance del evangelismo, haciéndolo así más efectivo, ayudándole para que lleve más fruto.

4. Educación cristiana tiene como su primer y más grande objetivo, guiar a los perdidos a Cristo Jesús, para que acepten su dádiva de vida eterna, mediante la previa aceptación de arrepentimiento y fe.

5. Educación cristiana procura ayudar a los que han llegado a ser cristianos para que lleguen a adquirir el conocimiento indispensable, desarrollando en cada uno lo que debe ser una actitud cristiana, ayudando a saber hacer una elección justa, así como a vivir una vida llena de Cristo en las relaciones con los demás.

6. Educación cristiana tiene un gran propósito, desarrollar el carácter cristiano, para que sea capaz para llenar las demandas de la vida—usando para este fin el estudio bíblico, el culto de la iglesia y la práctica diaria de la "mayordomía cristiana,"—bajo la dirección del Espíritu Santo.

7. Educación cristiana procura preparar a los miembros de las iglesias para su más útil eficiencia en vista del gran programa de Cristo, cuyo resumen es la salud del mundo.

S. G. Dobbins.

UNA COSA ES NECESARIA, ¿LA TIENES?

Hay muchas cosas que son útiles y deseables, pero hay una que es absolutamente indispensable. Hay una cosa que si un hombre o mujer la posee, todo está bien, aunque le pase cualquier contratiempo; si falta al hombre, está arruinado, a pesar de todas las demás cosas que pueda poseer.

¿Qué cosa es ésta?

¿Es LA PROSPERIDAD? No; porque hemos visto a personas que han estado en una buena posición y, aunque ahora se ven privadas de ella, están contentas.

¿Es LA SALUD? Muchísimas personas han tenido sus horas más felices en medio de graves enfermedades. La salud, por buena que sea poseerla, no es indispensable.

¿Es la BUENA FAMA o REPUTACION? El tener conciencia de la inocencia sostendrá al hombre contra las peores tempestades de la difamación. El hombre honrado, aunque sus conciudadanos le aborrezcan y desprecien, es mucho más feliz que aquel a quien la hipocresía le ha granjeado grandes honores y distinciones. "Un buen nombre es mejor que los rubíes", pero, sin embargo, un buen nombre no es tampoco la cosa absolutamente indispensable.

Un interés en el Señor Jesucristo, un conocimiento experimental de su gran salvación, es la única cosa INDISPENSABLE. No puedes ser feliz sin esta cosa. No puedes presentarte delante de Dios sin ella. No podrás estar delante del trono del juicio, sin este requisito. No puedes soportar tu inmortalidad sin ella. Es la cosa indispensable por excelencia. ¿LA POSEES TU?

MISCELANEAS

NUEVO HOGAR ESPIRITUAL

La "New York City Mission Society" ha arrendado "The People's Tabernacle," situado en 52-54 East 102 St., N. Y. C.

Esta espléndida iglesia fué construída por el Rdo. H. N. Tyndall, quien ha sido su pastor por 48 años. El Sr. Tyndall organizó la obra, consiguió el dinero para el edificio, y a través de los años, por medio de sus amigos, ha sufragado los gastos de toda esta obra. Es una demostración palpable de lo que un hombre lleno de celo misionero es capaz de hacer.

Debido a su avanzada edad, el Sr. Tyndall no puede continuar en esta obra. La "New York City Mission" se ha encargado de esta propiedad y se usará para la Iglesia Evangélica Española.

La Iglesia Evangélica Española es la iglesia de habla castellana más antigua de la ciudad de Nueva York. Se organizó hace ya más de 27 años. Se compone, además de la iglesia madre, de dos importantes congregaciones, una en el Bronx y la otra en Washington Heights. Tiene también una congregación de habla inglesa dedicada especialmente a la juventud.

Un grupo de esta iglesia sirvió de base para la organización de la Segunda Iglesia Evangélica Española. Directa o indirectamente, es la iglesia que más ha contribuído a predicar el Evangelio a la numerosa colonia de habla castellana en Nueva York.

La Escuela Dominical del "People's Tabernacle" y las otras actividades formarán parte de la Iglesia Evangélica Española.

La "New York City Mission" ha estado trabajando en esta ciudad por más de un siglo. En la actualidad lleva a cabo un extenso e intenso programa que abarca muchas nacionalidades. En sus centros se dan servicios en ruso, italiano, ukraniano, griego, alemán, español e inglés. El fin principal es ganar a los hombres, mujeres, jóvenes y niños para Nuestro Señor Jesucristo.

El nuevo local se inauguró con un gran servicio el Domingo 27 de octubre pasado, en medio de desbordante entusiasmo cristiano. El sermón de la ocasión fué predicado por el Dr. Juan Orts González.

Nuevo hogar de la Iglesia Evangélica Española de Nueva York.

SE CASAN

Hemos recibido atenta invitación para asistir a las bodas de los distinguidos jóvenes don Pedro Godoy Vargas y la Srta. Ana Nazario Rodríguez. El acto será llevado a cabo en la Iglesia Presbiteriana de la Marina de Mayagüez ante el Rdo. Eduardo Ruiz.

Muchas felicidades deseamos a estos amigos.

DESDE NUEVA YORK

El día ocho de diciembre se llevaron a efecto las elecciones de la nueva directiva que dirigirá las actividades de la sociedad de Esfuerzo Cristiano de la Iglesia Evangélica Española del Bronx. Resultaron electos los siguientes:

Presidenta, Srta. María Amelia Murphy; vicepresidente, Frank Rivera; sub-secretario, Luis Gutiérrez; tesorera, Sra. Gloria Gutiérrez; sub-tesorero, Lupercio Seda; secretario corresponsal, Federico López.

El acto estuvo muy animado, y fué clausurado con un mensaje interesante por el Rdo. Antonio Serrano.

Federico López.

VOCES PRESBITERIANAS
de Maleza Alta y Montaña.

Nos escribe el amado hermano Rdo. Luis Angel Toro, de San Antonio, diciéndonos que no sabe por qué los hermanos de la Isla han bautizado su coro con el nombre de San Antonio. El nombre de este grupo de cantores es 'Voces Evangélicas de Maleza Alta y Montaña," y no tiene, por tanto, ningún parentesco con aquel santo.

El compañero Toro espera que los hermanos llamen su coro por su verdadero nombre, "Voces Evangélicas de Maleza Alta y Montaña," y no por el otro nombre que no es el legítimo.

NOTICIAS DE LAS IGLESIAS

IGLESIA EVANGELICA UNIDA DE PUERTO RICO

PONCE

Calle Marina: Nuestra velada de Navidad fué celebrada el 25 de diciembre con un buen programa. El drama principal quedó muy lucido. Nuestros jóvenes hicieron verdadera obra de artistas. El cuadro del nacimiento, que fué iluminado por reflejos de colores, fué muy bien comentado. Todos los jóvenes y niños que tomaron parte en la velada merecen nuestras felicitaciones, como también nuestra distinguida misionera, Srta. Carlota Cofresí, quien tuvo a su cargo la dirección de todo el trabajo.

El último domingo del año lo celebramos con dos buenos servicios. En la Escuela Bíblica tuvimos varios ejercicios, con una asistencia de 316. Por la noche fueron añadidos nueve nuevos hermanos. En medio de un ambiente profundamente espiritual, se celebró el sacramento de la Sagrada Eucaristía. Se dió fin al servicio con un llamamiento a profesión, respondiendo al mismo seis personas.

El servicio de media noche el 31 de diciembre se llevó a cabo como de costumbre. Aunque la concurrencia no era numerosa como en otros años, el acto resultó sumamente impresionante.

La Sociedad de Damas eligió su nueva oficialidad para el nuevo año como sigue: Presidenta, doña Angelina de Martínez; vicepresidenta, Srta. Carlota Cofresí; secretaria, Sra. María Visot, y tesorera, Josefa Rodríguez. Muchos éxitos deseamos a la nueva directiva.

La sociedad de Esfuerzo Cristiano eligió nueva directiva, resultando lo siguiente: Presidente, Enrique Rodríguez; vicepresidente, Roberto Joubert; secretaria, Julia Ester Ortiz; secretario corresponsal, Ismael Castillo; tesorera, Tabita Rodríguez. Vocales, Wilfrido Jiménez y Lucila Ferrer.

Nuestra Escuela Bíblica nombró hace poco su oficialidad para el nuevo año como sigue: Superintendente, Ismael Castillo; ayudante, Srta. María Rivas; secretario, Vicente Paradizo; tesorero, José Meléndez.

Desde el primero de enero están con nosotros el joven Ismael Castillo y su cariñosa esposa, quienes vienen a trabajar a esta iglesia. Confiamos en que la labor de estos consagrados hermanos añada nuevos triunfos a nuestra iglesia.

YAUCO

Ya ha sido nombrada la nueva junta prudencial para 1941. Los hermanos que la integran son entusiastas y consagrados. Todo indica que la iglesia marcha en pos de nuevos triunfos para la gloria de Jesús.

Nuestra hermana doña Zoraida Fournier de Ortiz cambió su morada al cielo el día 7 de diciembre de 1940. Su entierro fué una admirable manifestación de duelo. El Rdo. Ramón Morales Vega, actuó en los funerales. Esta iglesia se une a la pena de su familia.

Esfuerzo Cristiano.—El 20 de diciembre de 1940 la sociedad de Esfuerzo Cristiano de esta iglesia se reunió con el propósito de nombrar la directiva que ha de regir durante el próximo semestre. Esta quedó constituída de la siguiente manera: Presidente, Ramón Quiñones; Vicepres., Lcdo. William Morales; secretaria, Luz Marina Vargas; tesorera, Leonor González; secretario corresponsal, Pompeyo Cintrón hijo.; vocales, Antonio Rivera y Julia Cátala. Se nombró un comité social formado por los siguientes miembros: Antonio Rivera, Celso González, Leonor González, Magdalena Rapales y Blanca Rodríguez.

Un grupo de jóvenes de esta sociedad visitan todos los sábados a los simpatizadores del Evangelio, ayudando de esta manera al desarrollo espiritual de este pueblo. El trabajo de estos jóvenes ha mejorado la asistencia en la escuela bíblica.

Pompeyo Cintrón, hijo.
Corresponsal.

CAMPO BAUTISTA

CAGUAS

Exhibición de Labores.—La activa sociedad de damas Las Fieles nos sorprendió con una valiosa exhibición de labores la noche del 3 de diciembre después de haber presentado un drama titulado Dorcas. Felicitamos a las damas por sus numerosos triunfos dudante el año 1940.

Servicio del Seminario Evangélico. —Dirigido por el joven Pablo Rivera, un grupo de seminaristas presentó un programa modelo la noche del 6 de diciembre, dando un edificante mensaje el joven seminarista cubano, Orocuente Palacios. Con los seminaristas vino su maestro el doctor Clemente M. Morton. Fuimos gratamente impresionados por este magnífico servicio. Los visitantes fueron obsequiados.

Sentida muerte.—De tal calificamos la de la señora Librada Roldán, esposa de nuestro estimado hermano don Pedro Cruz Meléndez. La señora Librada Roldán había hecho profesión de fe y asistido a las clases de candidatos. Expresamos nuestra sentida condolencia al hermano don Pedro Cruz por tan sensible pérdida.

Gravedad.—Víctima de una profusa hemorragia nasal se halla recluído en la Clínica San Rafael nuestro querido amigo el Sr. Heliodoro Vilar. Nos alegramos de que haya mejorado mucho.

Nueva Escuela Bíblica.—Recientemente se ha abierto una escuela bíblica en la calle Eugenio María de Hostos dirigida por el consagrado hermano Juan Báez.

Ausentes.—Con motivo del servicio militar se han ausentado de nosotros los jóvenes Benjamín Cruz e Ismael Vélez, prestando servicio uno en el campamento Buchanan y el otro en el campamento Henry Barracks de Cayey.

SAN LORENZO

La Unión Bautista de Jóvenes de San Lorenzo, durante toda la semana de Navidad, nos hemos sentido como en la gloria debido a que hemos celebrado servicios muy espirituales y concurridos.

La noche del 26 de diciembre celebramos un servicio matutino, recorriendo luego varias calles de la población y terminando el acto con un magnífico servicio de oración en el barrio Florida.

El viernes día 27 tuvimos una bella fiesta social con asistencia de más de 150 personas, en la cual nos deleitó con un mensaje fraternal el Rdo. Vicente Vázquez, basado en el texto siguiente: "Mirad cuan bueno y cuan delicioso es habitar los hermanos igualmente en uno."

Después del mensaje tuvimos intercambio de regalos y demás obsequios, y llenos de amor y confraternidad cristiana se terminó dicho acto con una oración por el consejero de dicha sociedad.

Rosario Moyet.
Corresponsal.

(Sigue en la página 18, Col. 3.)

RINCON DEL DIRECTOR

CONTESTANDO A NUESTROS AMIGOS

L. M. de N.—"A" de Amor" es un buen artículo. El "a" de amor debe ser diferente a las demás aes, para evitar que el "mor" se convierta en mortandad o morriña. Una "a" impura puede echar a perder el corazón, que es como si dijéramos toda la vida. Ha dado usted en el clavo, o le ha dado al clavo con un buen marrón. Sinceramente le felicitamos por este trabajo.

J. E. C.—Sí, señor, estamos de acuerdo con lo que dice "El Piloto" sobre la libertad de la prensa en sentido general. La libertad suelta, sin freno, es libertinaje; pero la libertad restringida en demasía, es esclavitud. Hay que librarse de ambos extremos. La Iglesia Romana quiere curarse en salud, y echárselas de defensora de la libertad de la prensa, pero sentimos que el testimonio de la historia es otro. La libertad de la prensa hay que entenderla, católicamente hablando, dentro de las normas romanistas. La Iglesia tiene una norma, y todo lo que se salga de esa norma está prohibido. Hay libertad de prensa para todo lo que alabe al catolicismo, pero no la hay para una opinión diferente. No hay que ir lejos. No hay libertad de prensa en España ahora mismo, no la hay en Italia, no la había antes en Puerto Rico. De modo que, cuando la Iglesia Romana habla de favorecer la libertad de la prensa, hay que entender que se refiere a la prensa..... católica.

C. P.—¿Opina usted que Hitler cree en Dios porque menciona el nombre de la Providencia? Su creencia—al menos de palabras—es que el Todopoderoso está con él y su ejército, lo mismo que creía Guillermo II en la guerra del 14. ¿Pero qué Providencia? ¿Qué Todopoderoso? El mismo que le ayudó a aplastar a Polonia, a violar las fronteras de Dinamarca, Holanda y Bélgica, el mismo que le ha mandado a incendiar, matar y destruír sin reparos y sin escrúpulos de ninguna clase. Ese dios debe ser Marte, Odin o Thor, pero no el Dios de la Biblia, el Jesús de los Evangelios. Hitler tiene su dios, y ante él se "confiesa" diariamente, pero si de alguna cosa estamos seguros, es de que ese dios no es el mismo que nos manda a amar y perdonar a nuestros semejantes.

T. I.—"¿Ha leído usted lo que dice "El Piloto" acerca de la confesión? Cita el testimonio de un protestante que se queja por haberse descartado la confesión del credo protestante." Sí, lo hemos leído, como leemos todo lo que escribe este apreciado colega. La opinión de un protestante es sólo una opinión, y cada protestante tiene libertad para opinar como le plazca. Pero la opinión de la mayoría de los protestantes es otra, y eso se llama democracia y libertad. Nosotros condenamos la confesión como se hace en la Iglesia Romana porque es inmoral, porque se presta para muchos abusos y porque en el pasado fué brazo derecho de la Inquisición. Pero no condenamos el que un creyente, agobiado por dificultades y problemas, se acerque a su pastor espiritual en busca de consuelo y ayuda. Eso es cristiano y saludable. Esa clase de confesión se practica en la Iglesia Protestante. Y ha traído mucho bien a miles de almas desorientadas, al borde de la bancarrota.

J. C.—"Estimado director: ¿qué cree usted de un ministro que acepta un puesto político, por ejemplo, representante a la Cámara?" Nuestra posición en cuanto a esto es muy clara: un ministro evangélico ha sido llamado para predicar el Evangelio y no para aceptar puestos públicos que dependen de la política. No se pueden ocupar los dos puestos a la vez. Una de dos: o el púlpito, o la Cámara. Si estamos bien enterados, las Iglesias Evangélicas de Puerto Rico se han pronunciado contra este dualismo de trabajos. La Iglesia Romana sigue esta misma práctica. Es más, prohibe a sus sacerdotes el que tomen parte activa en cualquier movimiento de tendencias políticas.

P. F. V.—Tiene usted razón en lo que dice, y son varios los genios poéticos que escriben de modo semejante al suyo. Es claro que para encajar el acento que venga a tono con los demás versos hay que romper el metro y poner un octasílabo, pero después de todo, ¿no le parece más dulce y armonioso como usted lo ha puesto ahora? Algunas leyes de la poesía son más bien permisos, y de éstos hay que hacer uso moderado. Publicaremos su poesía oportunamente.

P. R.—Muchas gracias por las poesías enviadas, y gracias también por su cooperación personal. Estamos a sus órdenes.

NOTICIAS DE LAS IGLESIAS

(Viene de la página 17.)

CAMPO METODISTA

ARECIBO

En la noche del martes 17 de diciembre, 1940, lleváronse a efecto las elecciones de nuestra Sociedad de Jóvenes "Ecos del Calvario," y la nueva directiva que regirá los destinos de la misma en el año 1941 quedó constituída en la forma siguiente:

Presidenta, Angélica Cordero; secretaria, Consuelo Cordero; tesorera, Victoria del Toro; 1°, 2° 3° y 4° vicepresidentes, Juan Rivera, Ana Rosa Goitía, Ernestina Cardona, Guillermo Quiñones; secretario corresponsal, Isabelino Alemán y bibliotecaria, Encarnación Rodríguez.

Son nuestros más fervientes deseos que esta nueva directiva eleve nuestra sociedad a un nivel más alto para que ésta siga siendo la primera "Liga Epworth" de Puerto Rico.

Isabelino Alemán.
Sec. corresponsal.

ESCUELA BIBLICA

(Viene de la página 19.)

interés como si fuera un Roschild o un Edison.

Conclusión. La misión de Cristo es la de salvar las almas. Los pródigos abundan, y a esos especialmente se encamina la gracia y el perdón de Jesús. La tarea mayor de la Iglesia de hoy es la de buscar lo perdido, arriba y abajo. Buscar los grandes y buscar los chiquitos. Para Dios todas las almas tienen igual valor, y tanto gozo hay en el cielo por un "elegante" que se convierte como por un infeliz borracho que sale del fango y se encamina al dulce hogar cristiano. Es, por tanto, nuestro deber buscar y buscar,

ESCUELA BIBLICA

Un Comentario de la Lección.

Lección Bíblica. Enero 19, 1941.

Tema: Invitación Rechazada. Lucas 14:15-24.

Texto Aureo: "Venid, que ya todo está aparejado." Lucas 14:17.

Verdad Central: Cristo ha estado invitando a la humanidad para que acepte la invitación gratuita que ofrece, pero muchos le han rechazado.

Lectura devocional: Isaías 55:1-7.

Material bíblico: Revelación 22:7; Mateo 22:2-10; Romanos 10:11-15; Isaías 55:1-3.

INTRODUCCION

Esta lección es, en cierto modo, una continuación de la del domingo pasado. Cristo continúa en casa del príncipe de los Fariseos. Aquí había sanado anteriormente un hidrópico, y había dado una buena lección a los que procuraban los mejores asientos en el banquete. Fué aquí también donde enseñó que, al hacer un banquete, no se invite a los que pueden pagar con otro banquete, sino a los que nada tienen, a los que en verdad les viene bien una buena comida porque todo el tiempo tienen hambre.

EXPLICACION

La invitación (Versículos 15-17.) Las palabras del fariseo al final de la parábola anterior, "Bienaventurado el que comerá pan en el reino de los cielos," dió oportunidad a Jesús para una nueva historia. Se trata de una gran cena y de un gran señor. Es éste sumamente generoso; no dispensa gasto alguno en presentar a sus amigos el mejor de los banquetes. Aquí encontramos una figura de Dios y de Cristo mismo. El Evangelio—la salvación—es en realidad un banquete. Hay una víctima, Jesús. Hay una comida, la carne de Jesús. En la comunión comemos el pan y bebemos el vino, que son místicamente el cuerpo y la sangre del Señor. El Cordero Pascual del nuevo pacto se da a nosotros, ¡bienaventurados los que coman de él para que tengan vida eterna!

Las excusas. (Vers. 18-20.) La excelente y cuidadosa preparación del banquete no guardó relación con la importancia que al mismo dieron los convidados. Todos se excusaron. Uno había comprado una hacienda; ¿por qué no la vió antes de comprarla y no precisamente después? ¿Buena excusa? Otro compró cinco yuntas de bueyes, buenos para el arado. Pero se le ocurre probarlos después de haberlos comprado, y precisamente el día del banquete. ¿Excusa legítima? El tercero acaba de casarse, pero no tuvo en cuenta la invitación del señor que había sido hecha con anticipación. Todas excusas **buenas** para no asistir al banquete, pero no honradas y sinceras. Igual, y tal vez peor, ocurre en el banquete de la salvación.

El banquete no puede suspenderse. (Vers. 21-24.) El banquete sigue su curso, solamente que los convidados son otros. Los primeros invitados no fueron dignos. Los que se decían amigos del señor, los que habían dado (al parecer) muestras de verdadera lealtad. Estos representan a los judíos, el pueblo escogido, los que no cesaban de mencionar el nombre de Jehová. Ahora la mesa se llena de otra clase de invitados: pobres, mancos, cojos, ciegos, los que eran despreciados por la sociedad. El Evangelio también fué anunciado a los gentiles, ya que los judíos, como pueblo, lo rechazó. Y esos gentiles, los despreciados, han comido del banquete del Señor con regocijo. Los que estaban lejos son hechos cerca por la gracia de Dios. Todavía dura la maldición contra los primeros invitados.

Conclusión. Es cosa peligrosa y funesta despreciar la invitación que Cristo hace al pecador. El tiene una mesa que ofrecer—el banquete del perdón y de la vida cristiana. No hay excusas que valgan para uno salvarse. El que se excusa de ir a Jesús puede ser que pierda su parte en el banquete de la vida eterna.

Lección Bíblica. Enero 26, 1941.

Tema: El Amor de Jesús por los Perdidos. Lucas 15:1-10.

Material bíblico: Lucas 21:24; 19: 5-10; 13:34, 35.

Texto Aureo: "El Hijo del Hombre vino a buscar y a salvar lo que se había perdido." Lucas 19:10.

Verdad central: El amor de Dios se revela en haber dado su Hijo por nosotros, y el amor de Cristo se manifiesta en morir en la cruz por nuestra redención.

Lectura devocional: Juan 10:11-18.

INTRODUCCION

El capítulo 15 de Lucas, de donde tomamos esta lección, contiene tres parábolas hermosísimas, y todas tres tratan del mismo tema, a saber, el amor de Dios por los perdidos. Este capítulo, sin duda, es uno de los de toda la Biblia que ha traído gozo y paz a millares de almas que vivían en pecado y condenación.

EXPLICACION

La razón de estas parábolas. (Vers. 1-3.) Los publicanos y pecadores, que cargaban sobre sí el desprecio y la burla de los engreídos fariseos y saduceos, se acercaban a Cristo en busca de ayuda y consuelo. Jesús aprovechaba este contacto con ellos para hablarles del reino de Dios y del camino de salvación. Los enemigos del Señor se enojaban por esta actitud suya, y casi le echaron en cara de que era semejante a ellos, porque "éste recibe a los pecadores y come con ellos." Las parábolas del capítulo 15 de Lucas tienen por fin enseñar la gran verdad de la obra redentora del Maestro.

La oveja perdida. (Vers. 4-7.) Jesús ilustra la verdad de la salvación con una práctica conocida. La del pastor de ovejas, quien, al notar la falta de una oveja, deja el grupo mayor para ir en busca de la descarriada. Jesús apela al interés y celo del pastor, quien no puede conformarse con perder una sola de sus ovejas. Es tal su ansiedad, que al hallarla siente un gozo inefable, y da las nuevas a sus vecinos, porque se imagina que todos deben regocijarse con él en el hallazgo. Hay gozo en la tierra y en el cielo por un pecador que se arrepiente.

La moneda perdida. (Vers. 8-10.) La enseñanza aquí, aunque sigue el mismo rumbo, hace énfasis en una verdad profunda. En la primera parábola se trata de una oveja, aquí de una moneda de poco valor. La dueña de la casa siente igual interés tratándose de una moneda de poco valor que de una oveja. Para ella hay una pérdida, y eso es todo. Hay que encontrar la moneda, y una vez encontrada, siente igual gozo que si se hubiera sacado un premio grande. El interés de Jesús no es solamente por los hombres grandes, sino también por los humildes, por los pobrecitos. Por el paria, el despreciado, el desconocido de nuestro gran mundo, por ése murió él, y lo buscará con tanto

(Sigue en la página 18, Col. 3.)

DE TODO UN POCO

SE PUEDE TRIUNFAR

Se puede triunfar en todo momento, cualquiera que sea la profesión. Es posible llegar a ser grandes, aún cuando las apariencias proyecten a la adversidad y las más duras circunstancias se interpongan de continuo en el camino.

El médico puede llegar a ser un triunfador. El más humilde artesano puede llegar a ser un triunfador. Todo depende de la materia prima que haya en sus cabezas y del coraje, sensatez y espíritu de ducha que los anime y aliente.

Los fracasados dicen que hay muchos de su clase o profesión, y es a tal circunstancia a la que deben sus fracasos. Si son médicos, se quejan del exceso de profesionales; si son artesanos, oficinistas o simples vagos crónicos, han de encontrar en cada ocasión el argumento apropiado que explique vanidosamente la razón de ser de sus incapacidades.

Si queremos ejemplo hermoso, ahí están las vidas de los hermanos Mayo, los dos grandes cirujanos americanos. Sus nombres llenan el mundo de la fama; sus vidas fueron dos proyecciones gloriosas hacia el éxito y la consagración. Pero, ¿cómo empezaron?

¿Cuánto sufrieron? Esto es precisamente lo que deben grabar en sus mentes bien los que se acobardan frente al dolor.

¿Cuánto es necesario sufrir silenciosa y pacientemente para llegar a la meta?

Quien tenga madera de triunfador, encontrará en la vida de estos dos hombres material suficiente para acumular experiencia y reaccionar con valor. **J. M.**

* * *

LIBROS E INFECCION

Los libros pueden ser agentes transmisores de enfermedades. Un volumen usado por un tuberculoso conserva durante años bacilos virulentos entre sus hojas. Dos médicos franceses realizaron el experimento siguiente: Hicieron macerar las hojas de ciertos libros que habían sido expuestos a contaminación. Inyectaron los líquidos obtenidos a cochinillos de Indias, que murieron pronto. Hasta notaron que los animales morían más rápido cuando la maceración provenía de las esquinas de las hojas manchadas por el contacto de los dedos. Por eso, es necesario que se generalice la costumbre de desinfectar los libros de las bibliotecas y los negocios de compraventa de libros. Y aún esta medida no concede el 100 por ciento de la seguridad.

* * *

A UNA RISA DE MUJER

Risa bulliciosa,
bulliciosa risa.....
Grácil, como el vuelo de una mariposa;
suave, como arrullo de incipiente brisa.
Risa no igualada
por la más alegre, franca carcajada;
por sonrisa alguna,
aún siendo sonrisa
que reprodujera, por rara fortuna,
la de Monna Lisa.
Risa que es rapsodia; trino de jilguero
que, en arpegios ricos, su canto deslíe,
sin que en él descubra, ni el juez más severo,
si es risa que canta o es canto que ríe.
Balada envidiable,
canción saludable
del agua del monte, del agua risueña,
que baja brincando
llena de ilusiones entre peña y peña;
que también el agua, ¡ay! de cuando en cuando
parece que sueña.....
Encanto supremo de viejos y niños,
que sus vibraciones saben de memoria;
ilusión de mozos, fuentes de cariños.
Perdición de sabios.....
la risa en tus labios
deja de ser risa..... y empieza a ser gloria.

Guillermo Fernández Shaw.

* * *

PROBLEMA DE SUELDOS

Un periodista de imaginación nos presenta el siguiente problema de relatividad:

"Seabiscuit," un caballo, ganó en cinco años $437,730, un promedio anual de $87,546.

Greta Garbo, la sueca que por fin aprendió a reír, ganó en catorce años y medio $4,600,000 un promedio de $317,241.

Babe Ruth, el viejo Bambino, ganó en 21 años $1,000,000, un promedio de $47,619.

Franklin Delano Roosevelt, quien ha alcanzado alguna prominencia en puestos públicos, ganó $695,000 en sueldos en 21 años, un promedio de $33,100.

El Dr. Harry Steenbeck, cuyas investigaciones con los rayos ultravioleta y la vitamina D ha salvado a millones de niños paralíticos, se estima que ha ganado un promedio anual de $5,000 durante 32 años de servicio a la humanidad.

¿A qué conclusiones puede llegarse? ¿Qué vale más, un caballo o un benefactor de la humanidad?

* * *

FILOSOFIA CORRIENTE

Un observador "que sabe observar" ha dicho que la mayoría de las personas sólo creen la mitad de lo que oyen, y que por lo general esa mitad es la errónea.

Alguien ha cambiado un antiguo dicho como sigue: "Las ropas hacen al hombre, y la falta de ropas a la mujer."

Un inversionista que desea emplear el dinero de otros, levanta la pregunta: ¿Qué hace usted con el dinero que se le escurre por entre los dedos? Lo que nosotros deseamos saber es, ¿qué dinero?

Nuestros abuelos decían que la tasación de la propiedad sin representación era una tiranía. Y ahora nosotros, sus descendientes, decimos que la tasación es tiranía, aún con la representación.

* * *

¿QUIERES TENER SUERTE?

La tendrás, si aprendes esto: que la suerte no es una inteligencia sobrehumana y caprichosa que está al acecho de los mortales para darse a unos y volver la espalda a otros.

La suerte no es ni más ni menos que una circunstancia que surge por efecto de otra o de otras, y que es aprovechada por los que están presentes y alerta, y desperdiciada por los que viven distraídos o "ausentes."

Dos requisitos esenciales debe cumplir el que quiera ser ayudado por la suerte; primero, el no confiarlo todo a ella, y segundo, el no confundir lo que es suerte con lo que es habilidad.

Aquí tienes un paradigma contra esa confusión: un hombre tropieza con una piedra y se cae. ¿Mala suerte? No: torpeza, o por lo menos, distracción. Otro hombre utiliza el tropezón para montar sobre la misma piedra y dar un salto. ¿Buena suerte? No: habilidad, o por lo menos, decisión.

Angel de Gregorio.

ENERO 25 DE 1941.

Puerto Rico Evangelico

"Pro Christo"

La Europa ensangrentada y herida, náufraga en medio de un mar agitado y al parecer sin orillas, no tiene más que una oportunidad de salvación: volver a la bendita Cruz de Cristo, la cual ha abandonado por una filosofía de vida pagana.

INFORMACION MUNDIAL

Juventudes Cebadas

La tarea de los conductores de pueblos se ha vuelto ingrata y vulgar tarea, al convertirse de estadistas que tienen entraña de amor para su gente, y que están en el puesto que están para señalar ruta luminosa y para buscar su felicidad, en mercenarios que animalizan la existencia y que convierten a sus juventudes en animales de engordar para el día de la matanza. No ha sido otra la criminal tarea de los dictadores modernos y la de todos aquellos que en medio de esta fiebre de guerra, de odio y de malquerencia en que se agita el mundo, se inician en los mismos caminos y se preparan a poner en engorda a sus juventudes.

Han procedido los directores políticos del mundo con un espíritu brutalmente mercenario. Han visto en las mujeres de sus pueblos apenas instrumentos de producción de material humano que ha de recibir desde el primer día, todos los cuidados que recibe un animal para llegar a ser un magnífico ejemplar para el día del sacrificio. Y se ofrecen premios para las madres prolíficas, y la madre que da más hijos es halagada con segunda intención por los traficantes que en los tiempos modernos azotan a los pueblos engañados.

Los imperialismos del mundo han convertido la vida en un enorme mercado de esclavos. Los grandes intereses de los pocos se defienden con carne fresca de juventud, y los viejos y los inútiles se van quedando para disfrutar del festín y de las fabulosas ganancias que produce la industria de la guerra.

El que se dedica a cebar puercos sabe que el negocio rinde, y el que se dedica a engordar juventudes lo sabe también, y no suelta el negocio.

Los campos de deporte se han multiplicado, las condiciones higiénicas se han mejorado; los niños reciben cuidados por parte del Estado totalitario para salvarlos de la muerte, no tanto por el derecho que ellos tienen a la vida, sino porque muriéndose significan mermas de gran consideración en el negocio que con toda propiedad podemos llamar "engorda de juventudes." Wilking, profesor de cultura física del Reich, expresa bien el pensamiento de los modernos dictadores cuando dice: "Todo el sistema de nuestra cultura física debe concentrarse en la capacidad de luchar."

Los ideales por los cuales cree luchar la juventud son ideales en los que sus dirigentes no creen; que los ideales se convierten en instrumentos de explotación en manos de mercaderes, y pierden su sanidad en manos profanas de bandidos.

La libertad y la justicia por las que creen morir las juventudes, no han calentado jamás las almas de aquellos que han enviado a la muerte a millares de muchachos vigorosos en esta hora sombría, cuando la libertad y la justicia se han convertido en cebo maravillosos para sacrificar a las juventudes del mundo.....

F. E. Estrello.

Lo que dice Alcázar

"Alcázar" es un periódico órgano del gobierno matritense de Franco. Publicó un editorial en el cual aboga y sostiene que "España debiera recuperar el Archipiélago Filipino, que nos fué quitado ilegalmente por Estados Unidos, después de la guerra desigual de 1898."

Un veterano de la guerra de la independencia filipina, cuando se enteró de la noticia, entró a la redacción de un periódico de Manila y dijo: "Hagan el favor de decir a los adláteres de Franco, que nosotros, los Veteranos de la Revolución, estamos deseando la vuelta de la soberanía monacal, pues tenemos aun muchas cuentas pendientes con los frailes y jesuítas, y queremos liquidarlas lo más pronto posible."

(Las cuentas a que se refiere el Veterano Comandante, según su opinión, son los terrenos, el Monte de Piedad, institución capitalizada con fondos públicos, etc., etc.)

Sigue hablando el Comandante Makapagal: "Todavía tenemos más cuentas que arreglar con esa gente, pues nos fusilaron a personas ilustres como Rizal, José Turiano Santiago, Mauricio Cruz, Pedro Franco, etc."

De "El Día."

Todos Ganan la Guerra

"¡Ganaré la guerra contra el mundo entero!" volvió a vociferar Hitler en el último discurso teatral echando espuma por la boca como un toro a media plaza; "ganaré la guerra," ha clamado también el jefe del gobierno inglés; "ganaré la guerra," está diciendo el terrible invierno que se cierne sobre Europa; "ganaré la guerra," está preparándose para decir el hambre que como terrible amenaza afila su huesuda garra. Y como no queriendo alzar mucho la voz para que no lo oigan Grecia, Albania y el norte de Africa, Mussolini también grita: "ganaré la guerra".....

V. Mendoza.

En la Costa Occidental del Africa

En esta costa, cerca del ecuador, trabaja la Misión Presbiteriana del Africa Occidental, con casi 90 misioneros y 2,000 obreros nativos, haciendo toda clase de obra misionera, o sea, la evangelística, de medicina, de industrias y de educación. Hace dos años tenía la misión como 20,000 que solicitaban más enseñanza cristiana, como resultado de una campaña evangelista por todo su territorio. Para llegar a ser miembro de una Iglesia Evangélica en Africa, se exige por lo regular dos años de preparación, de modo que la organización de semejante número en clases con sus respectivos catequistas era trabajo arduo, sin tomar en cuenta que muchos de ellos vivían en lugares que no se podían alcanzar ni con bicicletas, por encontrarse en la selva. Tanto los obreros nativos como los misioneros, están esforzándose hasta lo sumo para proveer la instrucción necesaria a estos nuevos catecúmenos.

PUERTO RICO EVANGELICO

Afiliado a la Asociación de Iglesias Evangélicas de Puerto Rico

Organo Oficial en Puerto Rico de las iglesias Bautistas, Discípulos de Cristo, Evangélica Unida de Puerto Rico, Metodista y Presbiteriana.

Administrador: P. W. Drury.

Director: M. E. Martínez.

Editor: "Puerto Rico Evangélico, Inc."

Precio de suscripción. Pago Adelantado:

Dentro de la Unión Postal, $1.00 al año
En los demás países ..... $1.50 al año

Toda la correspondencia que tenga relación con la administración debe ser dirigida al Administrador, y la que se refiera a la Dirección se enviará al Director, apartado 1707, Ponce, P. R.

Entered as second-class matter July 10, 1912, at the office at Ponce, P. R., under the act of March 8, 1879. Acceptance for mailing at the special rate of postage provided for in section 1108. Act of October 8, 1917.

Puerto Rico Evangélico

QUINCENARIO DE RELIGION, EDUCACION Y SOCIOLOGIA

"He sido puesto para la defensa del Evangelio." Filipenses 1:17

Año XXIX. Ponce, P. R., Enero 25 de 1941. Número 14.

Editorial

PERFIL DE KAGAWA

TOYOHIKO KAGAWA escritor, místico, filósofo y misionero oriental, es una figura universal. Se ha salido de los límites de su país natal, el Japón, para hacerse ciudadano del mundo. Y no puede suceder menos a quien interpreta a Cristo en el terreno de Cristo mismo. Veamos como él lo hace.

Para Kagawa, el Cristianismo es una forma de vida. Las enseñanzas de Cristo no pueden ser comprendidas por teorías, porque la teoría es cosa de la mente para la mente. El Dios de Cristo es la vida misma. No es simple Creador escondido, Inteligencia suprema que se pasea por los linderos del Universo fabricando materia y fuerza; desciende de tan alto, regresa de tan lejos, y se deja sentir en el calor del sol, en la sangre que corre por nuestras venas, pero, especialmente, en la realidad del diario vivir. Allí, donde se vive intensamente, totalmente, allí está Dios, porque eso es él. El Cristianismo es, por tanto, la religión de la vida, y solamente pueden entenderla los que la viven, no los que la creen.

La religión cristiana se manifiesta en el hombre que trata de salvar a sus semejantes. Mientras no se hace esto, el hombre es un perdido, un p r ó d i g o, ¿porque quién puede sentir deseos de ayudar a otro sino el que ha sido ya salvado, el que, al darse cuenta de los peligros de los cuales ha salido, ve a su hermano en ellos y siente ansias de ayudarle? Vivir la vida cristiana es ayudar al semejante, porque el fin de toda vida es servir, y servir con amor.

Hay diferencia entre un Dios de idea y un Dios de acción. El Dios de idea puede ser un dios aristotélico, quieto, complacido de sí mismo, pero a la vez alejado de todo contacto con la vida. Un Dios de acción es el Dios que nunca entra en descanso, que se mueve incesantemente, que todo lo anima y pone en movimiento con su espíritu. Es el Dios que mueve los mundos, y es el Dios que empuja la vida del hombre hacia nuevas alturas y conquistas.

Dios existe no sólo para contemplarlo en medio de éxtasis y visiones, como hicieron los antiguos, sino para conocerlo, para entrar en relaciones con él. Hay condiciones para entender a Dios, y estas condiciones han sido establecidas por Jesús. Son las siguientes: (1) Una mente de niño. La mente de hombre está viciada, ha salido de la inocencia, así es que hay que retroceder en la vida para adquirir mente infantil con qué mirar a Dios. La religión es un nuevo sentido, un instrumento para apreciar los valores últimos. Todos tienen este sentido, solamente que en algunos está embotado. Esto es, la mente infantil está apagada a causa del pecado; hay, entonces, que volver atrás, nacer de nuevo, para ser niños y entender y sentir la religión, que es igual que entender y sentir a Dios. (2) Pureza de corazón para l l e g a r a Dios. "Bienaventurados los de limpio corazón

DE LOS TALES

Yo seré siempre como un niño pequeño:
Extendiendo la mano para coger la lluvia;
Para tocar las flores brillantes y exquisitas;
Para oír, en mi senda,
Los ruidosos insectos que bullen en la hierba
Y siempre
Me llenarán el alma
La emoción y el asombro
De las primeras nieves blancas!
Seré inocente siempre;
Siempre estaré aprendiendo;
Saludaré con júbilo cada alborada riente.
¡Ah, es bastante, es bastante,
Saber que de los tales
Es el Reino que viene!

Toyohiko Kagawa.

porque ellos verán a Dios." Verlo es conocerlo, entrar en relaciones con él. A Dios no se llega con la fórmula matemática, es decir, con la mente; a Dios se alcanza con la fórmula del corazón limpio, con la ecuación de la vida pura. Y no hay otro manera, porque Dios no es asunto de comprensión, en el término exacto de la palabra, sino cuestión de sensación. (3) La conciencia de que uno es un pecador, un equivocado, un perdido. La soberbia podrá construír torres de babel, pero jamás conseguirá levantar un templo. La humildad, la convicción de nuestra pequeñez, es indispensable para entrar al trono del Rey. Hay una belleza, una experiencia felicísima en el que despierta, vuelve en sí, y dice: "Me levantaré e iré a mi padre." ¡Es la belleza de la más grande verdad de la vida humana!

Hay, pues, tres elementos vitales en el Cristianismo: la vida, la personalidad o carácter y la salvación. El Cristianismo se distingue de los demás credos porque no teoriza, simplemente manda a vivir. Mientras otros proclaman fórmulas y más fórmulas de buena conducta y publican libros y predican muy bellos ideales, él solamente ordena: ama y trabaja. Consciente de que al hombre le sobran teorías y anda sumamente escaso de sabia acción, no quiere añadir más a su cabeza y sí enfatiza el deber de vivir rectamente, sabiamente, útilmente. Toda la fuerza suya va directamente al corazón, fuente de la vida eterna.

El Cristianismo hace hincapié en la formación de una personalidad íntegra, sin compromisos con el mundo, quiere decir, libre, cristiana. No hay religión sin personalidad, ni puede haber vida que valga la pena vivirse. La personalidad es lo que hay de valor en el hombre, la porción digna de su naturaleza, lo que eleva al hombre y le distingue en verdad del bruto. Este también tiene, si se quiere, rasgos propios parecidos a personalidad, pero es el hombre el único ser de la creación a quien es dado vivir su **yo** independiente, con orgullo santo, con verdadera conciencia de sí mismo. Y el Cristianismo es el gran fabricador de personalidades, de pequeños mundos espirituales autónomos, pletóricos de Dios y abundando en toda obra buena.

El Cristianismo se fortifica sobre la roca de la salvación. Su necesidad es un mundo perdido, una sociedad en caos. Su objeto, revolucionar al mundo para salvarlo. Revolucionarlo en sus ideas arcaicas, en sus teorías pasadas de moda,—según la moda del cielo—hacerlo sentir agónico, desesperado, perdido tal como está, para entonces ofrecerle el único camino que hay para salvarse. Toda religión es, en un sentido, un esfuerzo por salvar, pero sólo una salva de veras al hombre totalmente, de pies a cabeza, y de un bolsillo a otro: el Cristianismo.

Finalmente, y aquí se encierra el milagro de esta fe, el Cristianismo es la religión de "un Padre." Dios es nuestro Padre. Nosotros somos sus hijos. Vivimos en un hogar. El amor de familia todo lo satura. No estamos en manos de una fuerza ciega, ni siquiera de un padrastro caprichoso y cruel; nuestras vidas están de continuo expuestas al calor de un gran amor, un amor supremo, que todo lo gobierna en beneficio de "los hijos." Por tanto, no hay peligros mayores a que temer; no hay miedo a una tempestad en que todo sucumba o a un caos en que todo se convierta en ruina y muerte. El Cristianismo, pues, es la religión del optimismo, de la confianza, de la victoria.

En relación con esta idea, centro de toda la enseñanza de Jesús, las religiones se dividen en dos grandes clases: (1) las que dan énfasis a la meditación abstracta, y (2) la que considera la oración como conversación del hijo con el Padre. En el primer grupo la oración es simple ejercicio mental, que ayuda porque pone en movimiento las fuerzas anímicas del hombre en dirección del bien o de la buena conducta, como se dice. En el Cristianismo, que él solo hace grupo, la oración vale, más que por ser ejercicio, porque va dirigida a un Dios de poder y de amor, que puede y quiere ayudarnos. Allá Dios está lejos, o sordo, o indiferente; acá está cerca, vive en el hogar, y es todo ojos y oídos para ayudar a sus hijos.

Dios y la vida misma trabajan en nosotros de adentro hacia afuera, en un esfuerzo de realización, de acercamiento a la meta final de perfección, que es la vida eterna y el morar con Dios.

De "La Nueva Democracia."

SUSCRIBASE

a esta revista y tendrá lectura edificante. Sólo cuesta un dólar al año.

MOTIVOS DE AÑO NUEVO

Por el Dr. Luis Alonso.

Nada es tiempo: el tiempo no existe. Sin embargo, el tiempo entra en todo y todo implica la realidad del tiempo. Sin la idea de tiempo nada puede concebirse, pues para que algo exista, tiene que subsistir un período variable de tiempo, esto es, tiene que coexistir en el tiempo. El tiempo es la relación de los hechos; la sucesión o movimiento de "algo," con referencia a otro "algo," que lo mide y determina. Pero para que una cosa suceda a otra, tiene que haber "antes" y "después," es decir, la realidad y medida del tiempo. Balmes dice: "las ideas de sucesión y tiempo no se han de explicar la una por la otra, porque son idénticas."

San Agustín dice: "¿quid ergo est tempus? si nemo ex me quaerat scio, si quarenti explicare velim nescio," "¿qué es el tiempo? si no me lo preguntan lo sé; si lo quiero explicar no lo sé." Dice Buffier: "¿qué es durar? Es existir sin ser destruído," y luego añade: "a más de la idea de duración, tenemos la idea de la medida de la duración, que no es la duración misma:" "esta medida de la duración es precisamente, lo que llamamos tiempo, el cual no es más que la revolución regular de alguna cosa sensible." Y finalmente establece: "La duración es, precisamente, lo que llamamos tiemtiempo es la medida de esa duración." Fenelón, con un profundo sentido espiritual, penetra en el valor del tiempo, en el aspecto metafísico y cristiano de este asunto, y así dice: "Yo no soy, ¡oh Dios mío! lo que es; ¡ay! yo soy casi lo que no es; me veo como un medio incomprensible entre la nada y el ser; yo soy lo que ha sido; yo soy lo que será; yo soy lo que ya no es, lo que fué; yo soy lo que todavía no es lo que será; y entre estos dos, ¿qué soy? un yo no sé qué, que no puede detenerse en sí propio, que no tiene ninguna consistencia, que pasa rápidamente como el agua; un yo no sé que, que se escapa de mis manos; un yo no sé qué, que acaba en el instante en que comienza; de suerte que no puedo ni por un sólo momento, hallarme fijo a mí mismo, para decir simplemente: yo soy; así mi duración y mi tiempo, no es otra cosa que un perpetuo desfallecer." Balmes añade: "El tiempo está realmente en las cosas"; "el tiempo no es nada absoluto que existe separado de las cosas mismas"; "el tiempo es la percepción de la sucesión y la medida del movimiento." Nosotros humildemente nos atrevemos a decir: el tiempo, como el espacio, como la cantidad, como la extensión, es una relación ideológica pura; un proceso de abstracción, que como toda forma de medida, depende de la relación. No hay relación sin cantidad, sin substancia, sin extensión y sin límite. El tiempo, el espacio, la cantidad, son en sí la misma cosa, pues son las modalidades diversas de lo fundamental de nuestro espíritu: la abstracción y relación del yo. Me atrevo a tomar la actitud de Locke: "cuanto más me aplico a descubrir la naturaleza del tiempo, menos lo concibo."

El tiempo, sin embargo, es fácilmente percibido por el vulgo en sus dos elementos fundamentales y de la experiencia: el uno matemático, que implica las cifras en que se miden las relaciones y la sucesión; y el experimental, que implica los hechos de conciencia del ser o no ser de las cosas.

En estos días decimos "año nuevo," pero esta frase no dice nada, ni es exacta: es sólo el cambio de una cifra al modo de contar la sucesión. Años, meses, días, no son realidades, sino como dice Kant, "son condiciones subjetivas de la intención." Y añade: "el tiempo está sólo en nuestra conciencia."

La importancia y significación del tiempo no está en el almanaque sino en la experiencia.

Cada año, como el reloj de arena, marca los días que se viven inflexiblemente, inevitablemente. Vale pensar, pues, como se vive.

El valor de la vida que el tiempo implica y mide no está en su devenir sino en su trascendencia. El uso del tiempo es la proyección de nosotros mismos. El tiempo es igual para todos en extensión, pero no en cualificación.

El hombre es su tiempo. Años, centurias que nada significan en la mayoría de los hombres; días que tienen la trascendencia de siglos en la vida de algunos hombres del mundo.

Al comenzar este nuevo año, nos haremos sinceros propósitos y formularemos vigorosos empeños para una nueva e imprecisa jornada de la vida humana; y haremos bien en hacerlo así. Echaremos miradas de honda nostalgia a los días idos, lamentando los errores y deplorando los fracasos; casi todos los últimos días del año, hacemos lo

mismo. El benéfico secreto de esta época, es que nos advierte lo finito y fugaz de la existencia; lo seguro e inmediato de nuestro fin, y lo trascendente de la existencia humana. Cada "año nuevo" es un aldabonazo de la eternidad, llamando a nuestra puerta y recordándonos nuestro límite cercano, que sea fecundo y prolífico venero de espiritualidad, este período del año, para nuestro desarrollo religioso.

LIMPIANDO MI ESCRITORIO

Por Vicente Mendoza.

¡Pobre escritorio mío, tan abrumado bajo el peso de libros y papeles en desorden! De cuando en cuando las piadosas manos que arreglan todo volviéndolo al orden y a la limpieza hacen su tarea, pero a veces dilatan; ¡está tan ocupada la mente directora! y aquí está el resultado: libros que se consultaron para algún estudio, para un artículo, para un sermón, y se quedaron aquí a un lado esperando ser llevados después a su lugar en el librero; periódicos que se marcaron con el lápiz rojo delator para servir más tarde o recibir la caricia de la inseparable amiga de todo redactor: la tijera: verdadero redactor ayudante: los mil papeles en que se delinearon algunas notas volanderas, o proyectos, o citas, y qué sé yo. Y por fin, todo lo que ya prestó su servicio, papeles que ya no sirven y que debieran haberse ido al cesto como otros que se tiraron a tiempo. Y en el fondo de los cajones, polvo, basuras, algunos objetos pequeños fuera de lugar, y papeles, papeles, papeles.

Por fin, hace unos días, ¡ya era tiempo! hice una limpieza general; revolví, sacudí, volteé, y ¡qué experiencia! Papeles y apuntes que hace tiempo buscaba, por no haber puesto luego en su sitio, aquí estaban perdidos entre otros; tal cual carta interesante que contestada o no a tiempo se había "traspapelado," este, aquel apunte, que me recuerda algo, un artículo comenzado y no concluído, un sermón que se quedó pendiente, algún escrito que un día me fué forzoso consultar y no lo encontraba, y muchas cosas que se quedaron guardadas como si fueran de alguna utilidad y ahora resulta que son basura, desperdicio, inutilidad.

¡Bueno, manos piadosas, al cesto y luego al fuego todo! A tirar lo inútil, lo ya usado, lo que ya no sirve para nada. Quitemos el polvo, los papeles y periódicos que ya no servirán más que para los ratones. Fuera la basura, fuera el polvo, venga el lienzo empapado en lustroso barniz, y allí está mi escritorio, desalojado de papeles y libros; todo lo demás en orden, y su cubierta limpia, brillante, parece nuevo, y flamante; me da las gracias y como que me dice: "gracias, dueño mío, estoy listo para seguirte sirviendo."

* * *

¿Y no pensáis que será bueno hacer cosa igual con nuestra conciencia en el año nuevo? ¡Año Nuevo, vida nueva! Sí, de veras. Empecemos de nuevo, pero limpiando lo viejo.

Durante el año, y algunos durante largos años, han venido acumulando mucho polvo y basura del camino; pensamientos y hábitos, mucho bueno, mucho malo; mucho que ya sirvió en situaciones apuradas o en ocasiones especiales; mucho ya inútil y que solamente nos estorba, obscureciendo la visión de las cosas y de la vida; mucho y muy útil que sirvió y de seguro seguirá sirviendo y ayudando, pero que por nuestro descuido quedó oculto bajo el peso de muchas y nuevas experiencias; mucho que también está "traspapelado" en la mente que vamos a necesitar y a veces no lo hallamos. Y cuando completamente inútil, desecho de la vida, concreciones ya endurecidas que es preciso romper a golpe de gracia divina y voluntad consagrada; mucho placentero y bello que nos hizo felices en el pasado y que es preciso conservar; mucho triste y doloroso que constituyó nuestra vida durante el año que se va; recuerdos del deber cumplido, satisfacción de actitudes y hechos dignos que dejan buen sabor en el corazón; pero mucho que estorba, que obstruye, que incapacita para la marcha.

¡Ah! estamos en el año nuevo; ofrendémosle a nuestro Padre una conciencia limpia. Limpiemos, limpiemos como yo lo hice con mi escritorio. Desechemos lo inútil, quitemos el polvo, la basura, acumulados en doce meses, acaso en años de descuido y apatía o de necedad e inquina. Conservemos lo útil y hermoso, tal cuadro, tal idea, tal propósito, este afecto, aquella ternura; este deseo, este ideal. Pongamos todo en su sitio, cada cosa en su lugar; orden, limpieza, quietud, visión. ¡Vida, vida, optimismo, esperanza, gloria, esfuerzo! Que todo esto sea el lustroso barniz para limpiar y bruñir nuestra personalidad.

¡Año Nuevo, vida nueva! Conciencia limpia, personalidad remozada, brillante por el lustre y obra del Espíritu Santo, la mano del Padre que limpia, pule y abrillanta.

México, D. F. Año Nuevo, 1941.

No hay nada más puro que el motivo que impele a un hombre a prestar dinero a otro, a sabiendas de que no se lo va a devolver.

EL HOMBRE INTELECTUAL

Por Carmelo Alvarez Pérez.

Existe una gran preocupación en el mundo que vivimos por hallar una explicación a la crisis de espíritu que padecemos. Las instituciones están en crisis; en crisis está el pensamiento, la sociedad en general, y lo más preciado de todo está en crisis: los valores espirituales del hombre.

¿Por qué está en crisis todo cuanto existe debajo del sol? La contestación no se hace esperar: el hombre está en crisis. El hombre está descuajado, arruinado, hecho trizas. El hombre que con su ingenio ha hecho tantas cosas de valor inapreciables, ese mismo hombre hoy se pasma y aterroriza ante la tragedia que lo envuelve. Donde ayer veíamos luz, armonía, unidad y conciencia colectiva, hoy sólo vemos sombras e indicios de un caos universal.

No importa qué concepto tengamos de la vida moderna con todas sus implicaciones, hemos llegado a la siguiente conclusión: que el mal no está fuera de nosotros mismos. No. El hombre es el responsable de todo este maremagnum sin precedentes en la historia de la humanidad. Nada podremos hacer para mejorar nuestro medio ambiente, hasta que no aparezca en el mercado social un nuevo tipo de hombre: EL HOMBRE INTEGRAL.

Las nuevas corrientes en el mundo de la psicología nos están poniendo de manifiesto qué curso debemos seguir para producir el hombre integral, sin resultados negativos. En una palabra—ya se empieza a abrigar esta sublime filosofía—que el hombre es un todo, y no una multiplicidad de hechos aislados y confusos. Estudiar al hombre por sus emociones, estímulos, motivos, aprehensiones, etc., fué el caballo de batalla de los psicólogos de ayer, pero hoy ha variado el curso, en el sentido de que el todo es más que ninguna de sus partes, o lo que es lo mismo: que el todo es lo que va a determinar la función de sus partes. Dicho de otra manera: supongamos que cojemos a un hombre y lo descuartizamos parte por parte sobre una mesa, ¿podemos afirmar estrictamente hablando que ese es un hombre? No. Pues sólo nos queda un concepto abstracto, a saber: ese era un hombre, pero ya no lo es.

La necesidad de enfrentarnos al hombre integral, no es una mera conjetura filosófica, aunque tal concepto lo justificaría; pero es algo que hasta el laboratorio hoy demanda. ¿Por qué? Porque si la demanda del mundo es de líderes, y las llamadas ciencias sociales se jactaron tanto de sus conquistas, al extremo de negar los postulados más fundamentales de la religión; hoy en medio de esta confusión sin precedentes, afirmamos que la misión de la Universidad y el laboratorio llevan en su frontispicio un gran signo de interrogación. Y no es que la ciencia sea mala. Mil veces no. Lo que le sucede a la ciencia y su fracaso de la interpretación filosófica de los valores psíquicos, fué que, al formular su credo dogmático (la ciencia es más hoy día que la religión), se olvidó de que su mayor conquista en su grado máximo era el cooperar con la religión en la creación del **hombre integral.**

La teoría de que el todo es más que ninguna de sus partes, y que determina la función de éstas, va ganando terreno en todas las direcciones. Los educadores y los psicólogos ya no se ocultan para hablar de educación global, educación integral, o lo que es lo mismo: esfuerzo coordinado de la ciencia, el pensamiento y la cultura en general. Es más: de todas las teorías de avanzada en el campo de la educación, dos se disputan la supremacía: **la utilitarista y la cultural.** De la primera hemos tenido muy **buenos frutos:** La Guerra Mundial del 1914, y la presente con toda su destrucción. La última, o sea la cultural, a lo menos dió al mundo algo que no podemos olvidar: El Renacimiento y la Reforma.

Por falta de espacio no podemos entrar más de lleno en estas teorías y conceptos del pensamiento moderno, pero podemos adelantar esta idea: que las enseñanzas de Cristo están vírgenes para producir el **hombre integral.**

Lector, si quieres ahondar en este asunto, te recordamos leas con sumo cuidado las siguientes obras: "The Return to Religion" y "The Rediscovery of Man," por Henry C. Link, uno de los grandes psicólogos del mundo moderno.

EL CRISTIANISMO RELIGION DE VICTORIA

Una religión que se levanta de la tumba no se espanta ni se pone en fuga fácilmente. La religión de Jesús es heroica en el peligro, como se ha demostrado tantas veces por los discípulos que se han posesionado del espíritu del Maestro. Es igual a cada necesidad, capaz para resistir la derrota temporal, poderosa para convertirse en nueva vida.

—Paul E. Johnson.

A veces ocurre que la imitación es mejor que el original.

Una sola palabra puede hacer un amigo o romper una vieja amistad.

SIN COMENTARIO

El siguiente trabajo lo tomamos de "Revista Evangélica" de El Paso, Texas.

JULIO OLIVA RAMOS

Este hermano trabajó en esta casa de publicaciones desde noviembre de 1937 hasta junio de 1939. Fué para nosotros un desconocido cuando vino solicitando trabajo; pero lo ocupamos, al ver su necesidad y sentirnos impulsados por el Espíritu Santo.

Le dimos al principio pruebas que leer y corregir. Después empezó a escribir algunos artículos. Al fin hizo su profesión de fe en el Señor y fué bautizado cerca de Anthony, Nuevo México, por el pastor Rdo. Boyd.

Pudimos comprender que algunos de sus escritos eran de valor, y han sido publicados en "Revista Evangélica." Nuestros lectores se acordarán de esos artículos.

Al fin, le sugerimos la idea de escribir una obra sobre los dogmas de la iglesia católica a la luz de la Palabra de Dios. Aceptó la tarea, y por algunos meses trabajó diligentemente en dicha obra. Al fin, nos avisó que la estaba terminando, y en una ocasión nos trajo un manojo de hojas escritas en máquina, pero por mala suerte—como resultó—le aconsejamos a retener en su posesión todo hasta terminarlo por completo.

El día 12 de junio de 1939, el lunes por la mañana, no apareció el hermano Oliva Ramos, y pensando que estaba enfermo, fuí a su cuarto contiguo a mi oficina, y no estuvo allí. Vi un papel sobre su mesa, el cual rezaba como sigue:

"El Paso, Texas, junio 11 de 1939.

Sr. J. E. Davis, Presente,

Muy respetable señor:

En otra carta mía que recibirá usted el miércoles, le explico ampliamente los motivos que me obligaron a retirarme de esta Casa de Publicaciones, y el por qué de la forma en que verifiqué mi retirada.

Atentamente,

Julio Oliva Ramos."

Al registrar el cuarto, vi que todo estaba en su lugar. Nada se había llevado sino la obra a que he hecho referencia arriba. Descubrí que había salido por una ventana y no por la puerta de la casa. Uno de los estudiantes del Seminario Teológico informó que había visto a dos señores llegar en un taxi y después partir con el hermano Ramos. Esto fué temprano el domingo, 11 de junio.

Esperábamos la carta prometida, mas nunca fué escrita—según opinamos—o cuando menos nunca llegó a nuestras manos.

Pasó el tiempo. Llegó la noticia de la prensa católica que el hermano Oliva Ramos había muerto, habiéndose retractado y muriendo en el seno de la Santa Madre Iglesia, que es su costumbre de antaño. Hasta el "renegado sacerdote" Martín Lutero, el gran Reformador, murió en el seno de dicha iglesia, según algunos de los escritos de ellos.

No creyendo tal noticia, empezamos nuestras pesquisas, no sin tropezar con dificultades, por cierto, pero poco a poco íbamos adquiriendo información sobre el particular. No pudimos creer, ni jamás creeremos que el hermano Ramos haya retractádose, como afirmó la noticia de los católicos. Ya poseíamos conocimientos de su fe y experiencia cristiana, sus escritos tan ortodoxos y acertados sobre las doctrinas de nuestra fe, sobre las enseñanzas del evangelio de Jesús, lo que nos dejó completamente convencidos de su sinceridad, de su orientación cristiana, de su interés en la obra del reino del Señor, de su completo desacuerdo con los dogmas y las prácticas de la caduca iglesia católica-romana. De modo que jamás hemos dudado de su sinceridad, y estábamos convencidos plenamente de que si se retractó sería en algún momento de desesperación, obligado por las circunstancias o por fuerza superior.

Es probable que nunca sabremos todo lo que le pasaría al hermano Oliva Ramos, desde el momento de su separación de esta Casa de Publicaciones, temprano la mañana del domingo, 11 de junio de 1939; pero ha sucedido una cosa que corrobora la confianza que tuvimos en su sinceridad. He aquí una sorpresa grande:

Hace poco hallamos un pedazo de tabla, oculto debajo de una enredadera en el patio de esta casa. Allí había quedado escondido durante largos meses. En esta tabla encontramos con letra y puño del hermano Oliva Ramos lo que reproducimos en seguida:

Por un extremo un verso:

"Sólo la muerte besará mi frente,
con beso eterno, tenebroso y frío,
cubriendo luego silenciosamente
con los olvidos el cadáver mío.

Julio Oliva Ramos."

En el otro extremo lo siguiente:

"Julio Oliva Ramos.
Nació el 12 de abril de 1894.
Fué sacerdote, poeta, periodista y escritor.

Murió abandonado y solo, y nadie piensa ya en él.

El Paso, Texas, junio 1º de 1939."

Esta tabla la tenemos guardada en nuestra posesión, y los que la quisieran ver están cordialmente invitados a pasar a visitarnos, y sus deseos serán satisfechos.

Como resultado de nuestras averiguaciones, sabemos de fuente fidedigna lo siguiente:

Parece que el hermano Ramos iba siendo amenazado desde antes de que se separara de esta Casa de Publicaciones. Dijo a su mamá, recién llegado a Tepic, "que antes de pasar la frontera ya venía con él un amigo que trataba de ser muy adicto a él y que al llegar a este lado (de México) en cierta fonda o restaurant cenó algo bien, pero después empezó a sentir un molesto dolor de estómago que se fué intensificando más y más de tal manera que al llegar aquí (a Tepic) casi lo bajaron del carro en brazos. Todos los curas de Tepic, cuando supieron que había llegado, se alborotaron y el obispo y otro sacerdote vejarano empezaron a turnarse dizque para redargüirle. Total que no le dejaron descansar desde que llegó, buscando la manera de que se retractara. Pero dice que cuando ya estaba muy grave, en los últimos cinco días en el último, que pasó por allí el obispo y el otro padre vejarano y que dizque le preguntaba el uno al otro: "¿Qué tal, cómo lo ve?" y el obispo contestó: "Terrible, terrible; en verdad está el diablo bien metido."

De lo que se colige que no habían conseguido nada de lo que se proponían. El día en que murió no hicieron el ruido que siempre hacen. Cuando ya lo iban a sepultar, ninguno de los sacerdotes llegó a la casa, sino que estuvieron parados en la esquina de la calle. Tampoco le llevaron a la Catedral, como es costumbre, sino que hicieron todo muy en silencio. Es decir, no le rindieron los honores, como es costumbre entre ellos.

Algunos dijeron que estaban extrañados de tal conducta para con el hermano Ramos, pues tienen muchísimos años de vivir en Tepic, y que nunca habían visto al pueblo católico tan indiferente con un sacerdote como con éste.

Tenemos otros escritos del difunto hermano Oliva Ramos que vamos a publicar de cuando en cuando en nuestra Revista Evangélica. Estamos seguros de que nuestros lectores los leerán con más gusto, después de leer este editorial con sus datos históricos. Creemos que con nosotros creerán en la sinceridad de un hermano que, sin duda, murió en la fe del Señor en medio de enemigos acérrimos, lobos rapaces, asesinos de carácter, denigradores de hombres y mujeres sinceros que han salido de las tinieblas a la luz de la verdad evangélica.

Meditación de Año Nuevo

La vida es semejante a una montaña
de amplísimas laderas,
cuya cima se oculta tras la vasta
región de las estrellas.

¡La cumbre está muy alta
y la fuerza del hombre es tan pequeña!
La jornada es diaria
y ha de andar cada cual por sí su senda.
¡Son, por eso, tan pocos los que alcanzan
la cima donde está la vida eterna!
Unos porque se cansan
y gustan de dormir sobre la tierra;
otros porque se afanan
en mirar hacia atrás y atrás se quedan;
otros, en fin, porque la fe les falta,
caminan y tropiezan.

¡La cumbre está muy alta,
difícil es la senda!

Hemos de transitar hollando zarzas,
llevando cada cual la carga inmensa
de su pecado sobre las espaldas,
y avanzar hasta tanto que Dios quiera.

¡Desgraciado de aquel que se acobarda
y ante el peligro del camino tiembla!
¡Dichoso quien clavando su mirada
más allá del lugar de las estrellas,
confía en ese Dios que llena el alma
de amores, idealismos y promesas!

¡Feliz quien, imitando de las águilas
el vuelo portentoso más se alegra
de mirar a la tierra a la distancia
cuanto más de los cielos está cerca.

La Fe, la Voluntad y la Esperanza,
son las tres hadas buenas
que nos han de guiar por la montaña
de la vida terrena.

¡La cima está muy alta
difícil es la senda!

Claudio Gutiérrez Marín.

Filosofía Práctica

La mitad del mundo no sabe cómo vive la otra, pero se lo sospecha.

Hasta el más pesimista tiene la risa a flor de labios cuando se trata de las dificultades de los demás.

Puede que los matrimonios se hagan en el cielo, pero algunos de ellos se deshacen en el infierno.

HOGAR Y NIÑEZ

LOS NIÑOS

He oído decir frecuentemente estas frases: "Ya no hay niños," y no pudiendo negar el aserto, en el sentido de que se encuentra muy poca inocencia por el mundo, he querido buscar el origen de este mal, que a mi entender es grande y profundo, y sin esforzar mucho la imaginación, advierto que la culpa la tienen no solo los padres, sino cuantas personas rodean a las criaturas.

La infancia debe ser sagrada y merece respeto; sin embargo, ¡qué pocos son los que se lo tienen imponiéndose aquellos miramientos que se está obligado a guardar tanto en las palabras, como en la actitud, en presencia de los niños!

Ya delante de éstos se habla de todo: se diserta sobre los asuntos más escabrosos; se refieren las historias más libres y no se omite la explicación de toda clase de crímenes y tragedias. Se discute, sin hacer distingos, sobre temas de moral y religión; se hacen comentarios acerca del amor: se lanzan frases atrevidas, exclamaciones irreverentes; se refieren aspiraciones llenas de egoísmo, y se cantan coplas intencionadas llenas de sal, y..... de toda clase de especias.

Algunos padres, galantean delante de los niños; algunas madres, se ocupan de murmuraciones y vanidades, y no pocas hermanas plantean temas de flirts, o de noviazgos, y los ojos azules o negros, en los que no debía irradiar más que la inocencia, se abren asombrados al oir lo que no acaban de comprender: lo que resulta demasiado fuerte para sus infantiles inteligencias, y acogen algo de lo que todavía no logran apreciar; pero que se va infiltrando lentamente en sus espíritus, así como ciertos venenos van penetrando en el organismo y esas impresiones les van haciendo sentir la intuición de lo extraño, de lo impuro, de lo ilícito; y los oídos escuchan, (trasmitiéndoselas a la mente), ideas de vulgaridades, de miserias y de los peligrosos problemas del vivir. Oyen y retienen, porque la inconsciente profanación de la inocencia da su fruto, y de ella provienen tantos seres escépticos, egoístas, e irreverentes.

¿De qué servirán los ejemplos inculcados en los colegios más piadosos y severos; los buenos libros; las máximas honradas, si han de irse desvaneciendo, (triste es decirlo), en el seno mismo de la familia, que no se detiene

en calcular lo que se le debe a la niñez? ¿Y qué inocencia podrá exijirse a una criatura, ante cuya vista se ha permitido que se descorran tantos velos?

Al referirme a tales descuidos, no me refiero a todas las familias: no hablo de todas las madres, porque no se oculta que un número considerable de éstas, llenan a conciencia sus deberes; pero hay algunas, (quiero creer que muy pocas), que los olvidan, y muchas, que llevadas del espíritu ligero de la época por descuido, por imitación..... ¿qué sé yo? no se cuidan lo bastante de lo que puede perjudicar a sus hijos, sin pensar que la inconsciencia no atenúa el perjuicio que produce.

Que piensen que la inocencia es el más preciado tesoro de la niñez, y que eviten en presencia de los niños toda palabra, todo acto revelador de lo que aún deban ignorar.

Me permito, por lo tanto, aconsejar a las madres que pasen su vista por estas líneas, (y que quizás me tachen de severa), que no dejen abandonados libros ni ilustraciones, que sin ser precisamente malos, disten mucho de ser buenos; que no les permitan asistir a toda clase de espectáculos; que no toleren delante de ellos todo género de conversaciones: en una palabra que aparten siempre de los niños todo gérmen de mal, seguras de que si así lo hacen, no habrá quien pueda decir al contemplar a sus hijos. "Ya no hay niños."

E. de C.

LA PEQUEÑA SIRVIENTA

Sus patrones la trajeron al templo con el deseo de que escuchara el evangelio, y gozosamente aceptó al Señor Jesús como su Salvador personal.

—¿Has oído hablar del Señor Jesús, Pilar?

—Si señora—contestó—; yo sé que los judíos lo crucificaron.

Siguieron las preguntas hasta llegar a interrogar a la niña sobre la resurrección, pero ella, que sabía hasta pronunciar la palabra, no comprendía su significado.

—¿Sabes, Pilar, dónde se encuentra el Señor Jesucristo hoy?

Como no, señorita, allí está el pobrecito en su santo entierro, yo lo he ido a visitar.

Qué bueno que estas palabras de la niña inconversa no encierran una verdad; con razón el Apóstol de los Gentiles decía: "Si en esta vida sólo esperamos en Cristo, los más miserables somos de todos los hombres, mas ahora Cristo ha resucitado de los muertos....." Glorioso evangelio y bendita realidad; los ángeles con su breve mensaje a las mujeres: "No está aquí," dieron al mundo un precioso evangelio que inunda el corazón de gozo; murió pero resucitó, volvió a vivir.

Explicamos a Pilarcita que Cristo volvió a vivir, y por medio de su Espíritu llama ahora a los pecadores; la niña se asombró con semejante mensaje, pero lo creyó y con la fe que ese mismo Espíritu puso en su infantil corazón le dió libre entrada a su ser.

Después nos contó su triste historia. Desde niña padece ataques, y cada vez que ésto le sucede, cree que va a morir; un temor la sobrecoje al presentir la venida de su mal; debe haber sido muy consoladora la Palabra de Dios que leímos a la niña en la que se relata el poder del Señor sobre esta clase de enfermedades, porque al fin de la lectura derramaba abundantes lágrimas. Personalmente, después de recibir al Señor, le encomendó su cuerpecito y con él encomendó sus enfermedades. Aquella noche, como aconteció en tiempos pasados, esta niña acudió a su Salvador y a su Sanador.

FELICIDAD

¿Por qué no he de ser feliz.
Por qué no de gozo cantar?
¿Por qué dejaré que me agobie mi cruz
Si Cristo me quiere ayudar?

(Sigue en la página 18, Col. 3.)

CULTURA ESPIRITUAL

LA IGLESIA: ¿ES UNA COMPETENCIA O UNA COMUNION?

Sermón del Rdo. Floyd W. Tomkins, hijo. Traducción de R. E. Quiñones.

En el mismo centro de la religión cristiana se destaca por la institución de Jesucristo mismo, el acto de la participación. Porque la palabra comunión que San Pablo usa para describir la Santa Cena del Señor, es la misma palabra **koinonia** en griego que él usa de la misma manera en la expresión tan familiar: "La gracia de nuestro Señor Jesucristo, y el amor de Dios, y la participación del Espíritu Santo, sea con todos vosotros." Luego comunión quiere decir participación, y esto lo reconocemos cuando hablamos de estar en comunión con otro. Y lo reconocemos otra vez cuando condenamos la falta de amistad entre aquellos que al mismo tiempo se han juntado para el culto, porque esto los pone en una nueva relación el uno para con el otro: una relación de hermandad en una familia.

Esta idea de comunión está en el corazón mismo del Evangelio, las "Buenas Nuevas" que nuestro Señor vino a declarar. Fué esto lo que hizo que los hombres recibieran la Palabra con gozo. No podemos concebir lo que esta nueva idea quería decir para ellos, porque hemos crecido en un mundo empapado en la tradición cristiana de participación. No obstante estamos lejos de la práctica del ideal; aún así, aceptamos el ideal de que todos los hombres son hermanos. Pero era muy distinto en el mundo de aquellos días. Tal noción hubiese sido ridiculizada, pues en aquellos tiempos toda sociedad estaba fundada sobre el concepto de que todos los hombres no eran iguales; que una nación era superior a todas las demás; que los amos eran superiores a los esclavos; que los nobles eran superiores a la gente común. Fué sólo por el mensaje cristiano que San Pablo pudo escribir a Filemón que recibiera a su esclavo desertor, y que lo recibiera no ya como un esclavo, sino más bien como a hermano amado.

El principio cristiano ha sido el fundamento de toda la democracia que disfrutamos en nuestros días. Claro está que ha obrado lenta pero seguramente. Ha emancipado a la China de un largo cautiverio. Ha echado abajo la una vez universal institución de esclavitud. Y todavía ha de cambiar nuestro moderno caos de industria en una ordenada civilización de paz y prosperidad.

Su fuente principal ha sido la comunión cristiana en sí misma: la Iglesia. Fué, desde un principio, cuando los nuevos discípulos "perseveraban en la doctrina de los apóstoles y en la comunión;" cuando se unían todos en el "Padre Nuestro," cuando sobre todo se afirmaron sobre este ideal en el gran acto de comunión que su Maestro les había encomendado, que la Iglesia ha sido en el mundo el testigo de la posibilidad de esta relación. Ha sido el sitio y, a menudo, el único, donde el rico y el pobre, el sabio y el ignorante, el amo y el esclavo, se han reunido en completa igualdad, "sin acepción de personas."

En vista de esto, es realmente triste que algunas veces es en la Iglesia misma, donde se rompe el pan de la comunión, las mismas gentes que por su discipulado son para la humanidad los depositarios privilegiados del Evangelio de Cristo, son los que, a menudo, ponen el ideal en descrédito. Algunas veces es por actos de falta de caridad: por chismería, por crítica inhumana, y hasta por la calumnia. Otras veces es por prácticas comerciales que si no son deshonestas en sí, son, por lo menos, incompatibles con el ideal de hermandad. Hay cristianos que llevan a los tribunales a otros cristianos y se han olvidado completamente de la severa y agria censura de San Pablo cuando algunos de sus convertidos se olvidaron de su comunión para hacer una cosa semejante. En otras ocasiones es por los programas industriales cuando los ingresos sobre las inversiones se ponen por encima del bienestar de los trabajadores.

Pero no es solamente dentro de su proceder en el mundo que los cristianos fallan en ser sinceros al ideal. ¡Cuántas veces es dentro del mismo círculo de la congregación que encontramos las envidias y las rivalidades! Para estar más seguros veamos como al principio todo es con los mejores motivos. Las gentes son generalmente sinceras en sus nociones que "mí método" es la mejor manera de hacer la obra de Dios. Mas si "mi método" no es seguido, cuantas veces el entusiasta se olvidará del ajuste de las cosas y estará dispuesto a hacer fracasar la armonía del grupo por la causa del método que había inventado y difundido. Muchos pastores han tenido esta experiencia. Yo he visto como los adornos de Navidad de una iglesia han sido la causa de dañar todo el ambiente de la estación y de levantarse sentimientos hostiles que se han necesitado meses enteros para borrar. Todo esto porque dos grupos de personas querían que se hicieran las decoraciones de distintas maneras; los dos grupos querían hacerlo respectivamente a su manera, para honrar a Dios y para que la fiesta de Su nacimiento resultara un brillante acontecimiento, pero los dos se olvidaron de la comunión, y lo que hicieron fué traer una época de rencores y de tirria.

Mas ¡ay! no sólo individualmente destruimos la comunión, sino también colectivamente. Estamos tan acostumbrados a las divisiones de cristianos, que hemos perdido el sentido de lo pecaminoso de nuestra separación en **denominaciones.** Como los niños de hoy día, que siempre han visto automóviles y luz eléctrica, pasamos nosotros por inadvertido el hecho de que hubo una vez cuando estas cosas no existían. Leemos nuestras Biblias y no nos impresionamos con sus enseñanzas de que la iglesia es una e indivisible: "Un Señor, una fe, un bautismo." "Os ruego que no haya entre vosotros disensiones..... pues habiendo entre vosotros celos y contiendas y disensiones, ¿no sois carnales y andáis como hombres?" O si nuestra conciencia es aguijoneada tratamos de excusarnos a nosotros mismos señalando los defectos de otros, para justificar nuestra separación. Pero es trabajo en vano tratar de justificar estas separaciones. Para estar seguros nos hemos puesto detrás del escenario, o muchos así lo hemos hecho, de donde perseguimos a los que difieren de nosotros o los desterramos como Roger William fué deportado por los Puritanos. A lo mejor del caso, mantenemos cordiales relaciones con cristianos individuales de otros nombres (denominaciones) y hasta nos reunimos con ellos en proyectos inocentes para el bien de la comunidad en que vivimos, y luego nos vamos haciendo ruidito por detrás y diciendo de cuan amplios de mente y liberales somos.

Empero todo este hablar acerca de la comunión y unidad de corazón, no engaña a otros sino a nosotros mismos, mientras nos esforcemos en mantener competencia de organiza-

(Sigue en la página 18, Col. 2.)

MISCELANEAS

A LAS SOCIEDADES DE DAMAS DEL PRESBITERIO DE PUERTO RICO

Mis buenas hermanas:

¡Muchas felicidades les deseamos a todas en este Nuevo Año de 1941! Que él traiga a cada sociedad más acercamiento espiritual las unas de las otras, más consagración por la causa del Señor!

Carísimas: El empezar de un nuevo año, casi siempre trae a nuestros ánimos una actitud de expectación ante el panorama desconocido que se extiende frente a nosotras. Para algunas significa inquietudes, aspiraciones, deseos, para otras, simplemente un año más, 365 días disponibles para llevar a cabo, rutinariamente, las tareas de cada día.

Pero para nosotras un año nuevo debiera significar mucho más que eso. Debiera significar una oportunidad más que nos ofrece nuestro Señor para comenzar un cuaderno de memorias, pero memorias arrancadas de una vida fructífera en el cumplimiento de los preceptos divinos.

Cuando el niño en la escuela equivoca alguna frase o letra, hace uso de la goma para borrar lo que ha hecho mal, y así entrega a la maestra un trabajo con borrones. Ella, al corregir el trabajo, reduce el valor del mismo, basándose en la mala presentación de dicho trabajo. No así nuestro Señor bondadoso como ninguno.

Al terminarse un año y al recibir de nosotras la hoja en que hemos estado trabajando durante ese año, el Señor no resta el valor de la obra sino que nos ofrece una oportunidad más. Una hermosa página en blanco para que la usemos de la mejor manera. Nos da las potencialidades necesarias, nos da el material, sólo pide de nosotros que usemos nuestras mentes y nuestros corazones y nuestros cuerpos con inteligencia, con amor, y sensatez cristiana.

Como Presidenta de la Asociación de Damas del Presbiterio de Puerto Rico, quiero darles las más expresivas gracias a todas las sociedades que componen esta Asociación, por la cooperación prestada durante el año próximo pasado. Todas las actividades que la directiva sugirió fueron cumplidas con verdadero gozo y amor cristiano. Oportunamente publicaremos algunos datos al efecto.

Sólo me resta suplicarles continúen cooperando como hasta aquí, y desearles que el año de 1941 sea uno de prosperidad para todas y que estemos siempre unidas en la causa del Señor.

Muy fraternalmente,

Emily Dixon de Ruiz.

Pres. Asoc. de Damas del Presbiterio de Puerto Rico.

IGLESIA EVANGELICA UNIDA

El hermano Sr. Ismael Castillo vino a Ponce a trabajar como pastor ayudante en la Iglesia de la Calle Marina; el Sr. Secundino Rodríguez se hizo cargo del pastorado de la iglesia de Tallaboa, y el laico Sr. Arturo Olivieri fué nombrado para ocuparse del trabajo en el campo de las Rubias, de Yauco. La Srta. Olga Irizarry, de Guayanilla, fué nombrada misionera para trabajar en dicho pueblo bajo la dirección del Rdo. Buenaventura Angulo.

El Rdo. Antolín Castillo, pastor de la Iglesia de Peñuelas, salió electo para representar el campo de Puerto Rico en la Asamblea General de la Iglesia Hermanos Unidos en Cristo en los Estados Unidos, el próximo mes de mayo.

La obra de la iglesia es una obra de cooperación. Cada hermano debe coger su "punta" y hacer lo mejor pueda.

BIBLIOGRAFIA

The Social Function of Religion
(La Función Social de la Religión.)
Por el Dr. E. O. James, Profesor de Historia y Filosofía de la Religión en la Universidad de Leeds.

El libro que tenemos delante es el sexto tomo de la Biblioteca Teológica de Londres, serie de libros macizos sobre temas fundamentales, y el autor es uno de los antropólogos más prestigiados en Inglaterra, y profesor en la Universidad de Leeds.

En la primera parte encuentra el lector una perspectiva histórica magistralmente trazada que le proporciona una espléndida interpretación de los tremendos sucesos actuales del mundo; y en el capítulo final, "La Religión en el mundo Moderno," se nos da la discusión más sesuda y oportuna sobre el lugar que debe ocupar la religión en una época sacudida por la guerra como es esta en la cual atravesamos en los momentos actuales.

El autor se enfrenta inteligentemente con los problemas que surjen del colapso de la estructura económica y política del mundo moderno con motivo de la guerra. La tesis del autor es la siguiente: los valores religiosos han constituido el principio consolidador de la estructura social del mundo desde la antigüedad; estos principios son los que han proporcionado la dinámica necesaria para la vida comunal de los hombres, y como estos principios se han debilitado, o están siendo atacados y destruidos, la estructura, naturalmente, tiende a desplomarse.

La perspectiva histórica, magistralmente presentada en siete capítulos, se borda sobre los temas siguientes: Providencia, Mito y Revelación, Ri-

tual y Culto, Etica y Conducta, el Matrimonio y la Familia, la Nación y el Nacionalismo, y en todo este estudio histórico, siguiendo el método del antropólogo, el autor halla la ocasión para presentar la perspectiva histórica suficiente para iluminar e interpretar la situación actual del mundo.

No es una obra demasiado técnica que no pueda estar al alcance del lector ordinario carente de preparación científica; claro que requiere concentración y estudio lo suficiente para compenetrarse del pensamiento del autor, y así resulta que no solamente el ministro sino el laico recibirán un gran provecho con la lectura de este espléndido libro, puesto que tiene que ver con todos los factores espirituales que se encuentran en el fondo de la estructura social. Todos nos damos cuenta de que estamos en medio de una crisis mundial, y a flor de labio está siempre la pregunta: ¿qué hace la religión, cuál es el papel que le reserva la situación actual?, pregunta ésta llena de ansiedad que pide una respuesta inteligente y pronta, y el Dr. James viene con la respuesta en este libro. La religión ha tenido mucho que ver con la estructura de las sociedades antiguas, es necesario estudiar las meras raíces del desenvolvimiento de la sociedad, sin tapujos en los ojos, y ver lo que significó en el pasado, lo que hizo y lo que puede hacer todavía en el presente

La obra a que nos referimos no es únicamente un estudio sociológico, sino un verdadero estudio teológico, descansando en el concepto de que la conducta del individuo no puede divorciarse de la fe. "La única esperanza para una conducta ética correcta de parte de los individuos, de las comunidades y de las naciones, es una creencia correcta acerca de los hechos fundamentales de la vida en sus relaciones tanto humanas como divinas," es la firme convicción del autor. Esta tesis el Dr. James la ilustra mediante una brillante discusión acerca del totemismo y de otras manifestaciones primitivas de la religión.

El capítulo final merece un estudio concienzudo ya que levanta la religión al nivel de una fuerza coordinadora de la vida social. La religión tiene que dejar de ser un mero sistema de doctrina, y aun un mero ideal; es preciso que sea una encarnación de Dios penetrando en la vida y en la historia de los individuos y de las comunidades organizadas.

Qué lejos quedan las torías de nuestros sociólogos trasnochados, indigestos de socialismo "a la violeta," que pregonan **urbi et orbi** que la religión es la causa primordial del atraso de las naciones, que ha sido solamente un medio de explotación, un verdadero "opio de los pueblos," según la sobada frase de los marxistas, cuando abriendo un poco los ojos y comportándose honradamente, con un poquito de estudio quemándose las pestañas, encontrarán que precisamente el dinamismo, el poder coordinador y el sostén firme de las instituciones del pasado fué la religión, y si ahora estamos a punto de hundirnos en el abismo es precisamente por la decadencia de la religión, por el abandono de este principio dinámico que aparece desde el origen de los pueblos y los sigue en toda su marcha progresiva hasta el presente.

Cómprese este libro, léase con la mente bien abierta e iluminará los horizontes de nuestro pensamiento cristiano en relación con la estructura social.

Se pide directamente a The Methodist Publication House, Nashville, Tenn. , Dallas, Texas o Richmond, Virginia, Estados Unidos de América.

El libro tiene 312 páginas y cuesta $2.50.

Vicente Mendoza.

BODAS RIVERA-PAGAN

El miércoles 18 de diciembre de 1940 contrajeron matrimonio, en la Iglesia Metodista de Barrio Obrero, los simpáticos jóvenes Ernesto Rivera y Angelita Pagán. El hermano Ernesto Rivera es miembro de la Iglesia Metodista de San Juan, ha sido presidente de Ligas Epworth y es un fiel defensor del Evangelio. La joven Angelita Pagán procede de la Iglesia Evangélica Unida de Puerto Rico. Ambos residen en Santurce.

La boda, verificada en la mencionada Iglesia San Pablo, del Barrio Obrero, fué muy concurrida, y resultó sumamente lucida y bella. Los ahora esposos Rivera-Pagán fueron muy felicitados por sus amistades. Después del acto en el templo, la joven pareja obsequió a las mismas con una fiesta muy animada y cordial en el hogar de la desposada.

Que Dios bendiga el nuevo hogar y perpetúe los votos de amor jurados ante el altar.

C. E. C. C.

DESDE MARACAIBO, VENEZUELA

Maracaibo, 4 de enero de 1941.

Ciudadano director de la revista evangélica cristiana, "Puerto Rico Evangélico."

Muy estimado y amado hermano: al saludarle con todo el amor de nuestro corazón y desear para usted y los suyos, con todo el pueblo de Dios allá, copiosas bendiciones en el año que comienza, y especialmente, para el vocero quincenal que el Señor te ha puesto ha dirigir.

El objeto de esta es participarte que en nuestra Iglesia Cristiana Evangélica de la Cruz, nos hemos reunido la directiva, que la integra, con el objeto de pensar, y resolver si nos dirigíamos a ti para ver si era posible, darle publicidad en la revista de la cual somos suscritores hace tiempo, de "Puerto Rico Evangélico," a la reseña de las actividades de nuestra iglesia en el año 1940.

Amado hermano, hemos tomado esta decisión, porque pensamos que pueda servir para gozo y levantamiento de algunas almas, indiferentes, inactivas y sin estímulo en la obra del Señor, y puede ser que este humilde y sencillo informe, redunde en bendición para alguien.

Reseña

En el año 1940, celebramos 460 reuniones así: 51 de oración. 12 de asuntos. 54 de edificación. 358 de predicación.

Hemos organizado 5 instituciones ha saber: Tres escuelas bíblicas dominicales, en distintos sectores, con 90 miembros matriculados. Una Sociedad de Damas "Mensajeras del Evangelio" con un total de 49 miembros. Una Liga Infantil, con 21 miembros. Una sociedad mortuoria, "Sociedad Benéfica de la Cruz" con un total de 45 miembros. (Esta sociedad, la integran solamente bautizados, (sumergidos) y creyentes dedicidos, por el Evangelio es decir, no fanáticos, superticiosos, e idólatras.)

Han ingresado a la Iglesia como miembros en el año, 36 , así: por bautismo, 23. Por traslado, 12. Por restauración, uno.

Celebramos una campaña de evangelización, con muy buenos resultados.

Las entradas en el año a la iglesia, por todo arroja un total de Bs (7,135.-55.) Ctmos. Celebramos 4 matrimonios. Tuvimos 11 dedicaciones de niños. Oficiamos 5 entierros.

Hermano, sabremos agradecerte, si nos avisaras seguir recibiendo nuestra colaboración.

Sin más por ahora, anticipámoste las gracias.

Por la Iglesia,

Manuel González O.
Pastor.

ENLACE

Recientemente, unieron sus vidas en el santo lazo matrimonial el joven Rafael Cuna Rivera y la Srta. Luz Esther Ríos, miembros muy queridos de la iglesia Discípulos de Cristo de Corozal.

Nuestros más sinceros parabienes a los nuevos cónyugues.

J. Hernández.

NOTICIAS DE LAS IGLESIAS

DISCIPULOS DE CRISTO

SALTO DE COMERIO

El martes 31 de diciembre se reunió la Primera Iglesia de Cristo (Discípulos) de Salto de Comerío para elegir la oficialidad del año 1941, quedando la misma cinstituída de la manera siguiente:

Junta de Síndicos: Presidente, Rdo. Carmelo Alvarez Pérez; vicepresidente, Sr. Juan Marcos Rivera; secretaria, Srta. Clemencia Alicea; Sub-secretario, Sr. Luis Alfredo Rivera; tesorero, Sr. Ignacio Santiago; vocales: Sres. Bernabé Rivera y Antonio Viana. Secretario de la Iglesia, Sr. Juan Marcos Rivera. Supta. de la Escuela Bíblica, Srta. Carmen Pura Rivera. Secretario de la Escuela Bíblica, Sr. Luis Alfredo Rivera. Secretaria corresponsal, Srta. Marcelina Rivera. Junta de Ancianos: Sres. Ignacio Santiago, Bernabé Rivera, Modesto Ramos y Antonio Viana. Anciano de la Iglesia, Sr. Ramón Rivera. Diáconos: Sras. Julia Santiago, María Rosado, Ursula Serrano y Juana Rivera. Sres. Modesto Ramos, Bernabé Rivera y Carmelo Báez. Comité de Finanzas y Propiedad: Srta. Angélica Alicea y los Sres. Ignacio Santiago y Juan Marcos Rivera. Comité de Beneficencia: Sras. Fructuosa Solano y María Rosado. Sres. Ignacio Santiago, Luis Alfredo Rivera, Ramón Rivera y Bernabé Rivera.

Luctuosa.—La noche del día 4 de enero partió a morar con el Señor la Srta. Matilde Alicea, quien perseveró hasta el fin de su vida dando un verdadero testimonio de cristiana. Sentimos la muerte de esta hermana y pedimos al Señor el consuelo para su desconsolada madre y hermanas.

Corresponsal.

CAMPO METODISTA

JAYUYA

Sociedad de jóvenes.—El día 3 de enero del año 1941 se reunió la Liga Epworth con el fin de elegir la nueva directiva que regirá los destinos esta sociedad en el nuevo año. Después de cuidadosa selección la directiva quedó integrada de la siguiente manera:

Presidente, Gilberto Serrano; 1°, 2°, 3°, 4° Vicepres. Angel M. Robles, Efraín N. Amaro, M. L. Villafañe, y Margot Morales; Sec., Jorge Marín; tesorero, Denis S. Rivera; sub-secretaria, Carmen de Jesús; sub-tesorera, Margot de Jesús; secretario corresponsal, Parmenas E. Amaro.

Todos esperamos con la ayuda de Dios que los jóvenes nombrados tengan la debida habilidad para dirigir y llevar adelante con éxito la labor desplegada por la directiva que cesa.

Escuela Dominical.— La directiva para el nuevo año quedó integrada como sigue:

Director de Educación Religiosa, Mr. Demetrio Cartagena; superintendente, Juan Serrano; secretaria, María Luisa Villafañe; tesorero, Rafael Rodríguez; Sub secretaria, Parmenas E. Amaro; subtesorero, Denis S. Rivera; tesorero de misiones, Angel M. Robles.

Muchos éxitos deseamos a los nuevos oficiales en sus labores de la Iglesia.

Espera del año.—En la noche del 31 de diciembre se llevó a efecto una reunión en el templo a cargo de nuestro pastor Rdo. Jesús M. Amaro para la celebración del acostumbrado servicio de vigilia, el cual estuvo muy concurrido por los hermanos de la Iglesia y amigos de la comunidad.

Celebración del día del Pastor.—El día 6 de enero se llevó a cabo la celebración del día del pastor que bajo los auspicios de los hermanos de la Iglesia se celebra todos los años.

El acto dió comienzo a las 8:30 P. M. con un servicio devocional a cargo del hermano Angel M. Robles. En este servicio representaciones de la Liga Epworth, Sociedad de Damas, Escuela Dominical y de la Iglesia en general expresaron su gratitud y agradecimeinto con cortos pero valiosos discursos.

Después del servicio devocional, pasamos al anexo de nuestra Iglesia en el cual tuvimos una alegre fiestecita en honor a nuestro querido ministro, Rdo. Jesús M. Amaro.

El pastor fué obsequiado con sendos regalos por las distintas ramas de nuestra Iglesia.

Queremos extender nuestra felicitación a los directores del programa por su lucidez, brillantez y alta nota espiritual.

Parmenas E. Amaro.
Corresponsal.

UTUADO

Bodas.—El día 14 de diciembre contrajeron nupcias los jóvenes Dimas Andújar y Moisés Santiago, vecinos del barrio Sábana Grande. Apadrinaron el acto los esposos Eladio Laussell y Aurora Rosado, recibiendo la bendición del Rdo. Jorge Rivera. Felicidades en su nuevo estado les deseamos.

Velada de Navidad.—Bajo la sabia dirección del Pastor y muchos hermanos que cooperaron en la velada de Navidad, se llevó a efecto un variado e interesante programa que llenó de gozo nuestra iglesia. El acto resultó espléndido. Gracias a todos por su voluntaria cooperación.

Nacimientos.—Han sido bendecidos los hogares de Rosita Guzmán, miembro de nuestra iglesia, y nuestra amiga y cooperadora Sra. Luz de Martín con una niñita cada uno, las cuales serán la felicidad en ambos hogares. Dios bendiga estas dos niñitas que serán las mujeres del mañana. Felicidades a ambas madres.

Sensible fallecimiento.—La madre amantísima de nuestros buenos amigos Rosita, Isabel y Damián Torres ha fallecido. Doña Vitalia, como as le llamábamos, gozaba de grande simpatías en esta comunidad. Su entierro constituyó una sentida manifestación de duelo. Nuestra iglesia se une al dolor que embarga este hogar.

Liga Intermedia.—Esta activa sociedad llevó a cabo una interesante velada criolla, resultando ser un éxito. Con la cooperación de la Liga Epworth, todos recibimos valiosos regalos recordando estos días de Navidad.

Conferencia Trimestral.—En la noche del 5 de enero llevóse a efecto nuestra primer Conferencia Trimestral del año que da su principio bajo la sabia dirección de nuestro digno superintendente el Rdo. Campbell. Todos los oficiales leyeron sus respectivos informes, notándose progreso en la obra de este pueblo. El sermón predicado por nuestro consagrado hermano llenó de entusiasmo espiritu nuestros corazones. Que Dios siga bendiciendo nuestra obra.

Herminia Santana.
Sec. corresponsal

CAMPO PRESBITERIANO

SAN JUAN

Nueva directiva.—El día 14 de enero tomó posesión la nueva directiva que regirá los destino de nuestra

sociedad de Esfuerzo Cristiano durante los primeros seis meses del año 1941. La misma está compuesta por las siguientes personas:

Presidente, Samuel Vélez; vicepresidente, Ramón Toro; secretario, Nicolás Nazario; sub-secretaria, Paquita Nazario; tesorera, María A. de Rivera; sub-tesorera, María T. González.

El joven Samuel Vélez, seminarista, pronunció un breve discurso donde expuso lo que ha de ser su norma de acción. Dijo, entre otras cosas, que se propone dirigir las actividades de nuestra sociedad en tres direcciones: a saber, la espiritual, la intelectual, y la periodística. Esta última se relaciona con nuestro pequeño periódico "El Esforzador."

Felicitamos a la nueva directiva y le deseamos éxito en su labor.

M. S.

MAYAGUEZ—Marina.

El Club Deportivo del Esfuerzo Cristiano de la Marina celebró una reunión social el 21 de diciembre. El objetivo principal de esta reunión fué decidir los campeonatos de Ping Pong, Chinese Checkers, Damas y Dominoes que se estaban llevando a cabo hacía algunas semanas. En dichos campeonatos resultaron vencedores los siguientes jóvenes:

Héctor Dixon derrotó a Ramón Vargas en Ping Pong, la Srta. Zita Vidal venció a Isolina González, Ana Inés Braulio y Héctor Dixon en Chinese Checkers, Pedro Vigo derrotó a Roberto Pérez en Dominoes y Francisco Godoy venció a Ramón Vargas en Damas. A cada uno de los vencedores se le adjudicaron interesantes premios.

La segunda parte del programa consistió de números musicales interpretados al piano por el joven Rubén Escabí, Carlos Manuel Delgado recitó, Ramón Vargas imitó a Chan Li Po, actuando de maestro de ceremonia, Ramón Morales Jr. Hubo además juegos de salón en los cuales participaron todos los miembros.

Como fin de fiesta hubo pasteles, majarete, almojábanas y café.

Se terminó la reunión en verdadera camaradería cristiana.

En la noche del 23 de diciembre de 1940, a invitación de los esposos Pérez Deglans, la sociedad de Esfuerzo Cristiano de la Marina celebró en el hogar de dichos hermanos una reunión social de Navidad.

Todos los esforzadores cristianos de la Marina gozaron de un programa variado de canciones, poesías y diversos números, tales como los regalos que traerían los Reyes Magos a los miembros y otros más. Santa Claus estuvo presente en la reunión y le trajo a cada uno un regalo de Navidad, después de lo cual saboreamos ricos platos criollos propios de la época.

En todo momento reinó la alegría y el espíritu cristiano de Navidad.

ENSENADA

El día 6 de diciembre de 1940 se reunió la sociedad de Esfuerzo Cristiano de nuestra Iglesia Presbiteriana para tener una reunión de negocios. Después de haber discutido algunos asuntos se procedió a nombrar la nueva directiva, la que quedó compuesta por los siguientes hermanos:

Presidente, José Collado (reelecto); vicepresidente, José A. Almodóvar; secretario, Ramón A. Flores; tesorera; Rosa M. Jiménez; secretario corresponsal, Rubén Nazario Rodríguez.

El día 31 de diciembre del mismo año por la noche, tuvimos un social en el patio de nuestra iglesia; éste fué auspiciado por las distintas sociedades de la iglesia. Estuvo muy concurrido; el programita fué muy variado: se recitaron breves diálogos, se cantaron canciones populares y se leyeron adivinanzas. Al terminarse el programa fuímos obsequiados con un sabroso chocolate y pan preparados por algunas hermanas. Se gozó en medio del espíritu cristiano.

Después de haber celebrado esta fiestecita, nos reunimos dentro de la iglesia para allí esperar el Nuevo Año y formar la tradicional "cadena del Amor." En este servicio se encontraba la iglesia completamente llena.

El día de Reyes fueron obsequiados los niños de nuestra escuela bíblica con juguetes y dulces, gracias a algunos donativos de algunas personas generosas de nuestra comunidad.

Rubén Nazario Rodríguez.

IGLESIA EVANGELICA UNIDA DE PUERTO RICO

PEÑUELAS

"Yo planté, Apolos regó; mas Dios ha dado el crecimiento:" Esta preciosa verdad apostólica viene realizándose prácticamente en la obra de esta iglesia de Peñuelas. La semilla que regara con profusión durante su largo pastorado el Rdo. Domingo Franceschi, antiguo pastor de esta grey, va dando sus frutos positivos y produciendo firmes esperanzas de ópimas cosechas durante el año que estamos comenzando.

Los programas de Navidad han sido celebrados con gran entusiasmo en los campos de Barrero-Macaná, Cuevas y Pueblo, alcanzando en cada caso un marcado éxito debido al incansable esfuerzo de las hermanas señoritas Carmelina Orengo, Eduarda Matos y Noemí Rodríguez, quienes tuvieron siempre la cooperación de un buen grupo de jóvenes de ambos sexos que sería prolijo enumerar.

En la última noche del año 1940 fueron celebrados los Santos Sacramentos de la Iglesia en Barrero-Macaná y en el Pueblo, recibiendo en ambos campos diez nuevos hermanos por bautismo y participando regocijadamente un gran número de fieles en el acto de la Santa Cena.

Procedente de Washington, Missouri, se encuentra entre nosotros visitando a los familiares de su esposo, la dama continental señora Angelina Ramírez. Su esposo, el hermano Antonio Ramírez, es hijo de este pueblo y de esta iglesia, y actualmente es pastor de la Iglesia Presbiteriana en la ciudad arriba indicada. Mrs. Ramírez concurre a todas nuestras reuniones, habiendo conquistado la simpatía de la congregación que le aprecia de corazón.

Los esposos Candelario-Piña pasan por la amarga pena del fallecimiento de su tierna hijita Hilda Amelia, de dos años y medio de edad. La muerte de esa criaturita ha causado honda consternación en toda la sociedad de Peñuelas, no sólo por el aprecio general de que goza en esta comunidad la familia Candelario-Piña, sino por lo inesperado del infausto suceso. Los funerales de Hilda Amelia fueron dirigidos por los Rdos. Víctor Rivera, de la Iglesia Episcopal, a que pertenecen los padres de la niña fenecida, y Antolín Castillo, quien cedió el templo y prestó su ayuda ceremonial.

Han sido electos como representantes de esta iglesia a la próxima Asamblea Anual en Yabucoa, las consagradas hermanas señoritas Luz Beatriz Mori y Francisca Collazo. Felicitamos a estas hermanas por la demostración de confianza de que han sido objeto.

Agradable visita.—La Asociación de Obreros Evangélicos del Distrito Sudoeste, tuvo su reunión regular en nuestra iglesia el día 13 del presente mes de enero. Fué altamente agradable la presencia de los Rdos. Adolfo Camacho y Ramón Morales Vega, de Yauco, así como de la misionera señorita Solesnir Rivera y la gentil esposa del Rdo. Camacho. Durante la tarde hubo un cambio de impresiones en el que el Rdo. Miguel E. Martínez, de Ponce, nos dió un magnífico estudio acerca de los valores de una vida consagrada al servicio de la iglesia y de la humanidad. También tuvimos con nosotros en esta ocasión al señor Ismael Castillo y su esposa, contribuyendo a hacer la reunión más espiritual.

El servicio de la noche fué un gran banquete espiritual. El Rdo. Camacho pronunció un poderoso mensaje, tra-

yendo cuatro almas jóvenes a los pies de Jesucristo. También fué recibida por el sacramento del bautismo la señorita Isabel Santiago. Esta reunión nos da la impresión de un comienzo de grandes triunfos para la obra de la iglesia durante el presente año de 1941. ¡Así sea!

LAS PIEDRAS

Enfermas.—Ha estado recluída en el hospital de distrito de Fajardo, enferma de algún cuidado, la Srta. Luz D. Suárez, miembro fiel de nuestra iglesia. Damos gracias al Señor porque ya está entre nosotros bastante restablecida.

Un nuevo heredero.—El hogar del hermano don Carlos de León ha sido enriquecido con la llegada de un hermoso bebé que responde al nombre de Carlos Modesto. Los hermanos le felicitamos y deseamos que éste venga a ser una columna fuerte de nuestra iglesia.

Programa de Navidad.—Dia 24. En la noche de este día, la sociedad de señoritas celebró un ameno programita en la casa pastoral, donde se dieron varios números, entre ellos un aguinaldo cantado por las señoritas. Todas las concurrentes fueron obsequiadas.

Día 25.—Bajo la sabia dirección de nuestro amado pastor, Rdo. Cruz A. Suárez, estuvo dirigida nuestra velada de Navidad. Desde muy temprano los hermanos y amigos venían deseosos de escuchar el mensaje a través de los números ya preparados. Damos las gracias a todas las señoritas y demás personas de la iglesia por su cooperación.

Día 31.—En éste se reunió la iglesia en pleno para nombrar la nueva oficialidad para el año 1941, y a la vez tener la Santa Cena, siendo esta administrada por el Rdo. Cruz A. Suárez. También en esta noche se nombró la delegada que nos representará en nuestra Asamblea Anual celebrada en Yabucoa, saliendo electa la Srta. Feliciana Soto.

Oficialidad de la iglesia para el año 1941.—Diácono, Sr. Emilio Meléndez. Diaconisa, Antera López de Suárez. Secretaria, Srta. Feliciana Soto. Tesorero: Sr. Tomás Cintrón. Guías espirituales, Sr. Jacinto Meléndez, Sra. Micaela de Burgos. Secretario corresponsal, Srta. Feliciana Soto (reelecta). Superintendente de la Escuela Bíblica, Srta. Amparito Montalvo (reelecta).

Sociedad de Señoras.—Presidenta, Sra. Sara Suárez; vicepresidenta, Panchita F. de Suárez; secretaria, Sra. Paquita Venegas; tesorera, Micaela de Burgos; vocales, Antera L. de Suárez, Agustina Cuadra, Oliva Soto.

Sociedad de Señoritas.—Presidenta, Feliciana Soto; vicepresidenta, Armida Sepúlveda; secretaria, Luz D. Suárez; tesorera, Florín Sepúlveda; vocales, Justina Meléndez, Libertad Roldán, Dolores Sepúlveda, María de León; consejera, Srta. Amparo Montalvo.

Sociedad de Caballeros.—Presidente, Sr. Emilio Meléndez (reelecto); secretario, Sr. Tomás Cintrón; tesorero, el joven Félix Cintrón; consejero: Rdo. Cruz A. Suárez.

Pedimos lluvias de bendiciones para todos estos buenos hermanos encomendados para los diferentes puestos de nuestra iglesia en este año.

Feliciana Soto.

SALINAS

Nuestra Iglesia en Salinas acaba de cambiar una nueva y gloriosa página en su historia durante el año 1940.

Debido al traslado del Rdo. Eulogio Echevarría de los campos de Salinas, hemos tenido que asumir mayor responsabilidad en la obra, y ahora tenemos que atender seis escuelas bíblicas, las que funcionan normalmente debido a la decidida cooperación de nuestros líderes.

La iglesia local ha sido grandemente reforzada este año pasado al ser recibidos como miembros 25 nuevos hermanos, quienes fueron cuidadosamente instruídos en cuanto a sus deberes.

Nuestra escuela bíblica va creciendo en número e interés. Cerramos el año con una asistencia de 199 y empezamos el nuevo con 225. Hubo más de 180 niños presentes. La esposa del pastor ha sido reelecta superintendente y está desplegando nuevas actividades. Tenemos ahora diez clases.

El servicio para esperar el año nuevo resultó muy inspirador. Pasamos cuatro horas en comunión, orando, haciendo nuestros nuevos votos al Señor, y así terminamos el servicio dentro de un ambiente de espiritualidad y gozo cristiano. Casi toda la Iglesia estuvo presente.

Sábana Llana: La Iglesia en este campo ha despertado mucho durante estos últimos meses. La capilla resulta insuficiente para acomodar la concurrencia y la escuela bíblica pasa de 50. Los hermanos han empezado el nuevo año con un sentido de responsabilidad, orando y trabajando. Esperamos grandes cosas del Señor. Un grupo de nuevos hermanos ha sido añadido a la grey.

Mareas: La iglesia aquí también está muy avivada. La capilla se llena por completo en los servicios nocturnos. La escuela bíblica empezó este año con una asistencia de 70. Ultimamente fueron ordenados como diáconos de la iglesia los consagrados hermanos don Carlos Pérez y don Dolores Campos, siendo aquí los representantes de la Junta Oficial del pueblo. Estos líderes cooperan con mucho entusiasmo en la obra, unidos a otros buenos hermanos.

Obito.—Anunciamos con gran pena la muerte de la niñita de dos años Noemí Correa, la hijita mayor de nuestros amados hermanos doña Sara y don Ulpiano Correa, después de breve pero cruel enfermedad. Que el Señor consuele a estos hermanos en su gran prueba.

Alfredo Santiago.
Corresponsal.

PONCE

Sabanetas: El circuito de Sabanetas, Cuatro Calles y la Torres, continúa progresando lenta, pero firmemente, y esperamos que el año 1941 nos traerá mayores bendiciones.

Las veladas de Navidad en estos campos fueron muy animadas e interesantes. Felicitamos a las hermanas, Srta. Rosaura Rodríguez, de Sabanetas; doña Petra Soto, de La Torre, la Srta. Esperanza Delanoy y Sra. Mercedes R. de Franceschi, de Cuatro Calles, por su esfuerzo en presentarnos tan buenas veladas.

Las escuelas bíblicas nombraron sus respectivas directivas. Para Sabanetas fueron elegidos, para Supte. el consagrado hermano Ernesto Jiménez, y para secretaria, la Srta. Merceditas Rentas. En Cuatro Calles fué nombrado para Supte. el hermano Luis A. Torres, y para secretario el joven Luis Sotomayor. En La Torre la fiel y consagrada hermana doña Petra Soto sigue desempeñando el cargo de superintendente.

La nueva oficialidad de la iglesia fué electa, y la componen los siguientes hermanos: Sres. Ernesto Jiménez, Ventura Bracero, Sras. Agustina Stanley, Anita Díaz, y la Srta. Rosaura Rodríguez, de Sabanetas; Sres. Eustaquio Valls, Luis A. Torres y Srta. Esperanza Delanoy, de Cuatro Calles, y doña Petra Soto, de La Torre.

Celebramos con verdadero regocijo espiritual la Santa Cena en las iglesias de Sabanetas y Cuatro Calles. En Cuatro Calles fueron unidas a la iglesia por el sacramento del bautismo las Srtas. Nívea Negrón y Nélida Ríos, a quienes felicitamos, y les aconsejamos fidelidad al Señor hasta la muerte.

Nuestra querida hermana Enriqueta Valdés, de Cuatro Calles, pasa por la honda pena de haber perdido a su querido papá. Le acompañamos en su justa pena.

Sentimos mucho que nuestra querida y activa hermana Esperanza Delanoy se encuentre enferma. Pedimos

al Señor que pronto le devuelva su salud, de tal manera que como siempre le pueda ofrecer sus buenos servicios a la iglesia.

Seguimos luchando durante el 1941 con todo nuestro fervor y entusiasmo hasta hacer de nuestra iglesia un baluarte de la fe y el servicio cristiano.

Corresponsal.

SANTURCE

Escuela bíblica.—La nueva directiva que tendrá a su cargo la organización y dirección de la escuela bíblica de la Iglesia Evangélica Unida de Santurce es la siguiente:

Supte., Sr. Gregorio Ramos; secretario, Sr. Eugenio Veiga; tesorero, Sr. Eduardo Alvarez.

La escuela bíblica felicita al Sr. Miguel Oxíos, superintendente anterior, por la magnífica labor realizada durante el año 1940, y espera que en lo sucesivo seguirá colaborando con la dirección de la escuela dominical para que las actividades proyectadas para el año en curso se vean coronadas con el mayor de los éxitos. A este fin, el Sr. Gregorio Ramos ha esbozado una serie de actividades, entre las cuales figura la celebración de todos los días especiales que la escuela bíblica deberá observar.

Eugenio Veiga Delgado.

JUANA DIAZ

Desde hacía algún tiempo nuestra iglesia no aparecía en estas páginas por causas ajenas a nuestra voluntad.

El hogar de nuestro pastor, Rdo. José Vilar, ha sido aumentado con otro nuevo miembro que lleva el nombre de Miguel Enrique.

La nueva Junta Prudencial de la iglesia para este nuevo año de 1941 fué nombrada, y los hermanos que la componen están llenos de entusiasmo para trabajar.

Muchos miembros de nuestra iglesia han sido visitados por pruebas. Doña Juanita Alfaro sufrió un golpe en una pierna que la obligó a guardar cama bastantes días. Doña Teresita Vda. de Rodríguez, después de una larga enfermedad, se encuentra en franca mejoría. El hijito de nuestro pastor, José Vilar Jr., sufrió un golpe en un ojito y perdió la vista por el mismo.

Gracias a Dios todos estos hermanos se sienten aliviados.

Esfuerzo Cristiano.—En los últimos días de diciembre la sociedad de Esfuerzo Cristiano eligió su nueva directiva, como sigue: Presidente, Ramón Carrasquillo, vicepresidenta, Petra V. Torres; secretario, Héctor Matos; tesorera, María P. Dávila.

Visitas.—La tuvimos de la sociedad de Esfuerzo Cristiano de Tallaboa, que, acompañados de su pastor, nos trajeron un programita muy ameno. También nos visitó la Sociedad de Damas de la iglesia hermana de la calle Marina de Ponce. En esta visita un grupo de las hermanas visitantes representaron un dramita muy inspirador. También, y con motivo de los trabajos que el gobierno federal está realizando en este pueblo, muchos hermanos de diferentes pueblos de la Isla han venido a visitarnos y a convivir un tiempo con nosotros. A todos que el Señor los bendiga y que repitan sus visitas.

Héctor Matos.

ALIANZA CRISTIANA Y MISIONERA

ARECIBO

Esta iglesia terminó su trabajo del año 1940 muy bien, y ahora ha emprendido sus nuevas actividades del año 1941 dentro del mayor entusiasmo.

Esta iglesia, bajo la dirección de su actual pastor, Rdo. Manuel Martínez Rechani, sigue cumpliendo la orden del Señor de predicar el evangelio a toda criatura.

Esta iglesia ha echado fuertes raíces en este pueblo simpático al Evangelio y todo marcha de una manera gloriosa. Los servicios en los hogares, al aire libre, como en el salón son muy entusiastas.

Guillermo Cuevas Medina.

CAMPO BAUTISTA

CAGUAS

Velada.—Se celebró el 27 de diciembre habiéndose representado un drama de actualidad, que fué interpretado hábilmente por la Sra. Ramonita Alamo, el Sr. Julio Rivera y los jóvenes Abelardo M. Díaz Alfaro, Hiram Yunqué y Santiago Ramos. Hubo declamaciones por la niña Paquita Acevedo y la Srta. Georgina Velázquez. El escenario que fué una obra de arte, llamó poderosamente la atención, por lo que felicitamos cordialmente a nuestro artista Gerardo Cruz.

El último domingo del año.—Por la mañana celebramos la escuela bíblica teniendo 546 de asistencia, 243 biblias y $15.85 de ofrendas. Los niños nos obsequiaron con números alusivos a la Navidad.

Por la noche el Rdo. José Luis Santiago Cabrera disertó sobre el interesante tema: "El Rearme Espiritual Cristiano para Puerto Rico," habiendo cantado antes el himno "Tú Dejaste tu Trono....."

Servicio de despedida de año.—Con numerosa asistencia y cooperación del coro despedimos el año 1940, estando el mensaje a cargo del predicador cubano Sr. Ezequiel Alvarez.

Tercera Conferencia Anual de Educación Religiosa.—Se llevó a efecto en nuestro templo durante los días 2 y 3 de este mes de enero. Por las noches recibimos dos poderosos mensajes evangélicos por conducto del Rdo. Ramón Rodríguez Díaz y el Sr. Rafael J. Rodríguez. Cantaron magistralmente el coro de los intermedios y el coro de la iglesia.

Clase que se Gradúa.—Bajo la competente dirección de la Sra. Lolita Hidalgo de Rivera se prepararon para maestros bíblicos, después de más de un año de estudios, el siguiente grupo de jóvenes: Rafaela Concepción, María Silvia García, Julia Claudio, Dionisia Claudio, Providencia Rodríquez, Irma Iris Díaz, Camilo Rodríguez y Rafael López, habiendo recibido sus certificados la noche del 2 de enero.

Necrológicas.—La hermana Juana Rivera de Díaz, que estaba recluída en el Manicomio Insular, falleció en la tarde del 3 de enero, efectuándose los funerales el día siguiente por la tarde.

Y nuestro inolvidable y admirado hermano Sr. Francisco Ramírez Santana, que ejercía el magisterio en Barceloneta desde hace varios años, falleció inesperadamente en la Clínica Pereira Leal en la noche del 4 al 5, habiendo sido sepultados sus restos en el viejo cementerio de esta ciudad. Expresamos nuestra sentida condolencia a su hermano Antonio, a la viuda y a la familia de don Lino Salgado.

Estudiando.—Se han ausentado de nosotros, para proseguir estudios superiores en el Instituto Politécnico, los muy inteligentes hermanos Ramón Cruz e Hiram Yunqué, de quienes esperamos recibir buenas noticias.

Rdo. Florencio Sáez.—Este conspicuo obrero del Evangelio, predicador elocuente y sabio maestro, disertó magistralmente sobre las diversas interpretaciones de la Cena del Señor a través de la historia, la noche del 5 de enero.

Jira de las Damas.—Para celebrar la Navidad, nuestras hermanas capitaneadas por su presidenta Sra. Asunción Alfaro de Díaz y nuestra misionera Srta. Ruth Maldonado, hicieron un asalto evangélico a la casa de don Nicolás Velázquez y doña Candita Díaz, quienes se portaron con su característica generosidad y cortesía. Don Nicolás Velázquez, no contento con los abundantes obsequios que hicieran a nuestras damas, las llevó a pasear por Cayey y Cidra, trayéndolas luego al templo. Las hermanas se sienten muy agradecidas a la fa-

milia Velázquez Díaz por sus exquisitas atenciones.

PLAYA—PONCE

Enfermos.—Los siguientes hermanos se encuentran enfermos: Leonor P. Vda. de Gutiérrez, Agapito Gómez, Rosa Soto, Nérida Santiago, Juana Velilla y Monse de Gutiérrez. También se halla recluída en cama enferma, de cuidado, la Srta. Sara Vélez, hija de nuestra hermana Monse de Vélez. Deseamos el Señor levante a estos enfermos para que podamos tenerles de nuevo en los servicios.

Juan Ortiz Bermejo.

JUNCOS

Actividades de la Iglesia.—Desde el mes de septiembre y a raíz de la inauguración del Rdo. Manuel Díaz Díaz, esta iglesia inició varias actividades, entre las que figura prominentemente la adquisición de 18 escaños nuevos para utilizarlos en el Departamento de Principiantes, Primarios y Juveniles, ya que este departamento no tenía suficientes asientos para acomodar el número de alumnos que asistía a las clases dominicales. Estos escaños costaron $90.00. También se hicieron dos divisiones en la nave anexa del templo por medio de cortinas, cuyo valor alcanzó la suma de $18.00.

Otra actividad fué la que se llevó a cabo en conexión con el Aniversario de la Iglesia. No solamente los hermanos coadyuvaron al mejor éxito de esta campaña, sino también amigos del Evangelio en esta localidad. La ofrenda de Aniversario alcanzó la suma de $85.80.

Aceptación de nuevos miembros.—Habiendo decidido la Iglesia del barrio "Mangó" no continuar como iglesia organizada, un grupo de los hermanos pertenecientes a esa iglesia han solicitado su ingreso como miembros de nuestra iglesia, siendo aprobados.

Sociedad de Damas.—La Sociedad de Damas está llevando a cabo un trabajo loable en favor de la causa del Señor. Esta sociedad cuenta con una asistencia que fluctúa entre 50 y 60 damas. Está dividida en tres grupos, a saber: Grupo Misionero, Grupo de Servicios y las Neutrales. Preside esta Sociedad la digna esposa de nuestro amado pastor, Sra. Alejandrina Díaz. ¡Que el Señor bendiga a esta Sociedad de Damas en su labor!

Escuela bíblica.—Desde el mes de junio la Escuela Bíblica ha continuado aumentando en asistencia. También se ha hecho un progreso notable en ofrenda y el número de Biblias. La ofrenda en el mes de septiembre alcanzó a la cantidad de $22.58.

(Sigue en la página 19, Col. 3.)

CULTURA ESPIRITUAL

(Viene de la página 11.)

ciones denominacionales. ¿Qué sacamos de cambiar de púlpitos o de celebrar servicios unidos, cuando no nos cuidamos en lo más mínimo de que nuestra situación permanece lo mismo que antes? Por espacio de muchos años hemos tenido tal cortesía, y ¿hay alguna denominación menos como un resultado?

El hecho manifiesto, evidente para cualquiera más que para nosotros, es que nosotros los cristianos estamos compitiendo. Si dos cines están frente por frente en una calle, decimos que es una competencia. ¿Y qué otra cosa es, cuando dos iglesias están frente por frente con sus anunciadores llamativos a la misma gente? En cada una se cogen los miembros la una de la otra y nos damos bombo por ello. Mantenemos iglesias contendiendo y compitiendo en pueblos chiquitos, y tornamos al Cristianismo en una fuerza para la división, en vez de para la comunión. No es de ningún mérito que echemos la culpa a nuestros padres que iniciaron la situación, cuando estamos continuándola con verdadero celo y devoción. Y la piedad de eso es que pensamos que haciéndolo así estamos sirviendo a Dios.

Es todavía peor cuando tratamos de obedecer la comisión del Señor: "Id por todo el mundo." En casa estamos acostumbrados a eso (a esa división). Deberíamos cuidarnos inteligentemente de lo que somos, pero no es así, pues cuando tratamos de darle el Evangelio a otros, nuestro pecado de división se torna en la roca de escándalo para el inocente. Mandamos nuestros misioneros a la China para proclamar las buenas nuevas, pero cuando con gozo ellos las reciben y quieren vivir en la participación del culto, y comunión de sus hermanos cristianos de su raza, le decimos: ¡Oh no! usted es un luterano y ellos son metodistas, o usted es episcopal y ellos son bautistas: usted no puede asociarse con ellos." Se cuenta la historia que en una conferencia hace ya algunos años, uno de los miembros chinos se paró y dijo: "Me dicen que yo soy un cristiano Chino-Americano-Danés-Reformado (Chine American Dutch Reformed Christian), pero yo quiero ser un simple cristiano como dice la Biblia."

Verdad es que la situación será sin esperanza alguna si la unidad que nos falta depende de nuestra propia voluntad y esfuerzo; pero gracias demos a Dios, que no es así. La comunión es una oración divina y no una invención del hombre. Y Dios, a pesar de todas las dificultades, hará que venga tan pronto como estemos dispuestos para pedírsela. Nada sino nuestra indiferencia, nuestra falta de disposición para confesar nuestras ofensas y nuestras transgresiones, privan el acercamiento. Ya hay muchas señales de que el Espíritu de Dios está obrando en la Iglesia para que se realice el acontecimiento. Actualmente en Canadá se ha realizado la unión de tres denominaciones y otras se están considerando aquí en los Estados Unidos, que tienen promesa de una ventura consumación. Estamos seguros que está amaneciendo un nuevo día.

No obstante, la inmediata necesidad no es para arreglos oficiales, sino para que un gran número de grupos no oficiales se reunan en todos los lugares para tratar del asunto y orar por este ideal de comunión. A menos que localmente tengamos interés y amistosa simpatía y comprensión del uno para con el otro, ningún arreglo oficial podrá dárnosla. La cuestión viene directamente del hogar a cada miembro de la iglesia en su respectivo pueblo o ciudad. ¿Creo yo que el Cristianismo significa comunión, y si es así, qué puedo yo hacer para levantar esa mutua comprensión y apreciación sobre la cual sólo puede la comunión cimentarse?

Lajas, P. R., 10 de octubre de 1929.

NOTA: El Rdo. Floyd W. Tomkins es rector de la Iglesia de la Santísima Trinidad, en Filadelfia.

(Del Christian Herald.)

HOGAR Y NIÑEZ.

(Viene de la página 10.)

¿Por qué no he de ser feliz
Pensando en lo que ya pasó?
Si sé que Cristo me vino a salvar
Y mis culpas ya perdonó.

¿Por qué no he de ser feliz,
pensando en lo que vendrá?
Si oigo su dulce y clara voz.
"Mi brazo te sostendrá."

¿Por qué no he de ser feliz
Por los seres que El me dió.
Si sé que en sus manos están
Y que los ama más que yo?

¿Por qué no he de ser feliz
Si mil pinchazos me dan?
Del corazón repleto de paz
Al fondo no llegarán.

¿Por qué no he de ser feliz
Si siento la muerte llegar?
Si el Salvador me prometió:
"Contigo te he de llevar."

Albinak de Wirth.

SECCION "ADELANTE"

A cargo de Gilberto Robles

Tema: ¿Cuál es tu Blanco?
2ª Pedro 3:13-18.

LECTURAS DIARIAS

Lunes. La fragilidad de la vida. Santiago 4:13-15.

Martes. Una vida bien empleada. 1ª Samuel 7:15-17.

Miércoles. Un propósito negativo. Daniel 1:5-8.

Jueves. Una regla de vida. Mateo 6:33.

Viernes. Una ambición digna. Filipenses 3:13, 14.

ABRIENDO SURCOS

El fracaso de muchas personas se debe a su mala interpretación de la vida. Han ido de un sitio a otro pero sin penetrar en la esencia de la vida. Su mirada sólo se ha proyectado hacia los imperativos inmediatos, y pasado ese reclamo, vuelve otro día y las alforjas están vacías. Otra vez a llenarlas, si es que alguna circunstancia no se lo impide.

Hay que tener un propósito que oriente nuestra vida hacia un blanco seguro y estable. Ningún blanco mejor que el que tomaba Pablo. Su vida fué un diario crecer. Entendió que la vida es más grata mientras más se sirve.

A continuación vamos a ofrecer algunos propósitos negativos y positivos. Examínalos cuidadosamente, y ve si alguno de ellos tiene que ver contigo.

PROPOSITOS NEGATIVOS

1. Algunas personas sólo sirven para su propia satisfacción. Un escritor que cometió suicidio dejó la siguiente nota: "Me he movido de una tarea a otra, he abandonado una mujer por otra, he viajado de ciudad en ciudad, de país en país, buscando aquí y allá mi propia felicidad, pero todo ha sido inútil."

2. Algunas personas sólo viven para ejercer su poder e influencia sobre otros. Quieren dominar siempre. Nunca entran en razón. Pretenden que su voluntad sea ley.

3. Algunas personas sólo viven para ser admirados por otros. Gustan ser vistos o ser oídos. Gozan de lo lindo cuando alguien les ensalza.

PROPOSITOS POSITIVOS

1. Algunas personas sólo viven para hacer a otros felices por medio del servicio y la bondad. Comparten su pan con otros y extienden un vaso de agua fría al prójimo en necesidad.

2. Algunas personas viven para ofrecer al mundo alguna contribución valiosa. A ellos los encontramos en los laboratorios o enfrascados en estudios sociológicos o en actividades de servicio social.

3. Algunas personas viven especialmente para comunicar a otros la esencia de la cruz. Vida y palabra puestas al servicio de Jesús por amor a los demás.

4. Otros viven humilde y calladamente y ayudan a crear los caracteres más destacados. Su obra es silenciosa, pero el resultado de la misma es revolucionario. Moody conquistado para Cristo por un maestro de Escuela Bíblica. Otros formados sobre las rodillas de madres buenas y santas.

Tema: ¿Cuál es el Tamaño de tu Mundo?

Rom. 1:14; 1ª Cor. 4:7; Gál. 3:28; Juan 10:16.

LECTURAS DIARIAS

Lunes. Un hombre del mundo. Génesis 12:1-9.

Martes. Un hombre de estrecha visión. Lucas 12:16-21.

Miércoles. El mundo de los apóstoles es delineado. Actos 13:1-5.

Jueves. El mundo de Pedro crece. Actos 10:34, 35.

ABRIENDO SURCOS

Si tu corazón es sólo tan grande como tú dices—tus deseos, intereses, caprichos, y sólo eso—entonces tu mundo es de ese tamaño, tan grande como "tú."

Si tu corazón es sólo tan grande como tu familia, y tu principal objetivo es que tu familia tenga casa, alimentos y vestidos—entonces tu mundo es de ese tamaño—tan grande como tu familia.

Si tu corazón es sólo tan grande como tus negocios y tus cuentas de banco, y tu vida es un constante ir en pos de ganancias, y sólo eso—entonces tu mundo es de ese tamaño— tan grande como tus intereses comerciales y tus actividades financieras.

Si tu corazón es sólo tan grande como tu comunidad, y sólo tienes interés por lo que en ella ocurra, y nada más—entonces el tamaño de tu mundo es ese—tan grande como un puntito en un mapa pequeño.

Si tu corazón es sólo tan grande como tu propia nación, tu propia raza, tu propio rango social, y sólo piensas en aquellos que son tus "iguales", y te complaces en levantar el foete de la intolerancia contra los demás, como lo hacía la Inquisición y lo hace la Gestapo—entonces el tamaño de tu mundo es ese—tan grande como tu prejuicio y orgullo racial.

¿Comprendes? ¿Cuál es el tamaño de su mundo? Toma estas dos ilustraciones y dales su clasificación.

1. En Angola hay una mujer de color que ama tanto a su Maestro que quiere ir por el mundo narrando la historia de su amor. De aldea en aldea, ella va—siempre alegre—hablando acerca de Jesús. Sus pies están destrozados por el constante caminar. Pero, no importa. Adelante siempre va.

2. En América, un vendedor de periódicos grita las noticias del mundo. Los domingos canta en el coro de la iglesia. No hace mucho trajo de sus ahorros y ganancias la cantidad de $100 para ayudar a pagar el salario de un misionero en la India. Y así, el mensaje va por esas regiones del mundo.

(Viene de la página 18.)

Sociedad de Jóvenes.—La Sociedad de Jóvenes ha venido desarrollando una serie de actividades durante algún tiempo bajo la hábil dirección del hermano Rafael Sellés, quien últimamente ha presentado su renuncia por haber hecho planes para ausentarse de esta localidad. Por ese motivo ha tenido que ser esta sociedad reorganizada, pasando la distinguida señorita Virginia Rodríguez a ocupar interinamente la presidencia de esta sociedad. ¡Que el Señor bendiga al hermano Sellés en sus nuevos planes y a la hermana Virginia en su nuevo cargo!

En la noche del día 13 de diciembre trajo un buen mensaje a esta sociedad el hermano Isidoro Alvarez, del barrio Cedros. Los jóvenes apreciaron mucho este mensaje. Damos las gracias al hermano Alvarez por su cooperación.

Víctor Martínez.

DE TODO UN POCO

CORAZON

Corazón, sé una puerta cerrada para el odio;
de par en par abierta siempre para el amor;
Sé lámpara de ensueño celeste y custodio
De cuanto noble germen nos prometa la flor.

Corazón, ama a todos, late por todo anhelo
santo; tiembla con todo divino presentir,
Da sangre a cuanto impulso pretenda alzar el vuelo,
Calor y todo intento de pensar y vivir.

Sé crátera de vino generoso que mueva
A los grandes propósitos, sé vaso de elección,
En donde toda boca sedienta de luz beba;
Se roja eucaristía de toda comunión,
Corazón.....

Amado Nervo.

* * *

EL TRABAJO

La trompeta tocaba desesperadamente:

—Muchachos,—dijo el soldado grueso a sus cuatro camaradas,—es un oficio muy feo el nuestro. Nuestros sueños están turbados por las almas de aquellos a quienes hicimos morir. Yo he sentido, como vosotros, por largas horas pasar sobre mi pecho el dominio del demonio..... Hace treinta años que estoy matando; tengo necesidad de descansar. Allá abajo dejamos a nuestros hermanos. Yo conozco surcos fértiles donde los arados reposan por falta de brazos. ¿Queréis que probemos el pan del trabajo?

—Si, lo queremos,—dijeron los compañeros.

Entonces los soldados cavaron un gran foso al pie de una roca y allí enterraron sus armas.

Descendieron hasta el río y se lavaron las manos. Después, tomándose del brazo los cinco, desaparecieron en un recodo del sendero.

* * *

NUNCA ES TARDE PARA APRENDER

Sócrates aprendió a tocar instrumentos en su vejez.

Catón, a los ochenta años, estudió y aprendió el griego.

Plutarco era ya anciano cuando hizo esto mismo con el latín.

Juan Gélida de Valence no comenzó el estudio de las bellas letras hasta los cuarenta años.

Henry Spelman emprendió el de las ciencias a los cincuenta años con éxito sorprendente.

Fairfax, después de haber sido general del ejército inglés, se doctoró en Oxford.

Colbert, casi sexagenario, se dedicó al estudio del latín y del derecho.

Le Tellie, siendo canciller de Francia, repasaba la lógica, para hablar de ella con sus hijos, escolares entonces.

Voltaire decía, poco antes de morir, que todos los días estudiaba algo nuevo.

* * *

EL DOLOR DE LOS ANIMALES

Una de las cosas patéticas relacionadas con la vida es la manera cómo los animales soportan el dolor.

Los perros suelen chillar en el primer momento, pero después pasan días con una pata rota, por ejemplo, sin ladrar; los gatos sufren en silencio dolores que nosotros no podríamos soportar.

La paloma mortalmente herida por el disparo del cazador sigue volando hasta llegar a alguna rama lejana donde muere en silencio, y el ciervo mal herido sigue corriendo hasta esconderse en algún sitio donde silenciosamente aguarda la muerte.

* * *

EL RASTRILLO

Un labrador envió un día a dos mozos de labranza para que trajeran un rastrillo de casa del vecino.

Cuando llegaron y vieron el tamaño del rastrillo, uno de ellos exclamó:

—Nuestro amo no piensa lo que hace. ¿Cómo vamos a llevar una cosa tan pesada?

—¡Bah!—dijo el otro, que estaba muy orgulloso de su fuerza—yo la puedo llevar sólo. Ayúdamelo a ponerlo sobre la espalda, y ya verás.

El mozo comenzó a caminar cargado con el rastrillo, mientras su camarada le gritaba:

—¡Qué fuerte eres! ¡Jamás lo hubiera creido! ¡Eres un Sansón! ¡No hay dos hombres como tú en América. Pero descansa un momento..... deja que te ayude.

—No..... no..... dijo el otro, más alentado por las alabanzas, que fatigado por el peso del rastrillo,—ya verás cómo puedo llevarlo yo solo hasta la granja.

Y, efectivamente, su amo le vió llegar rendido, agobiado, pero victorioso, mientras el otro mozo repetía:

—¡Es admirable!..... ¡es asombroso! ¡Nunca vi nada semejante!

Y el adulador, muy descansado, multiplicaba sus elogios.

Muchas veces nos encontramos en la vida con un rastrillo que hay que llevar entre dos y somos tan tontos, que, creyendo en las alabanzas del que quiere librarse del trabajo, llevamos la carga nosotros solos.

Franklin.

* * *

PARA LOS ADULONES

Aristipo, viendo al filósofo Diógenes, llamado el cínico, lavar él mismo las legumbres de su modesta comida, le dijo por lo bajo: "Si supieras elogiar al rey Dionisio, no tendrás que lavarte las legumbres."

"Y tú,"—repuso Diógenes en el mismo tono,—si hubieras sabido lavar tus legumbres, no te habrías visto en la necesdad de elogiar a Dionisio."

* * *

IDEAS QUE PESAN

Hay un Dios porque hay una ley moral.

Tratar de esconderse de Dios es poner el infierno en algún sitio.

Mejor es ofender a la gente que engañarla.

Un hombre llega pronto a creer en sus propias mentiras.

No tenemos necesidad de más maestros sino de más discípulos.

* * *

NO SOLO LOS RELOJES

El viejo Tomás K. Beecher no se dejaba engañar fácilmente. Al encontrar que el reloj de la iglesia acostumbraba caminar, o muy despacio o muy ligero, le colgó un cartelito en el cual se leía en grandes letras:

"No culpen mis manecillas—la dificultad está adentro."

Ese es el sitio donde están nuestras dificultades cuando nuestras manos van mal, o nuestros pies, o nuestros labios, o aún nuestros pensamientos. La dificultad está tan honda, que sólo el poder de Dios puede descubrirla y removerla.

Religious Telescope.

Puerto Rico Evangelico

"Pro Christo"

FEBRERO 10 DE 1941.

HON. GUY J. SWOPE

Nuevo Gobernador de Puerto Rico, de quien se esperan grandes cosas por residir ya en la isla y conocer nuestros problemas.

INFORMACION MUNDIAL

La Pérdida de la Catedral de Coventry

Con la destrucción de la catedral de San Miguel, Coventry, los nazis han privado a Inglaterra y a Europa de uno de sus grandes tesoros arquitectónicos. Fué construída según el estilo "perpendicular"—un estilo propio de Bretaña, y el cual en su simplicidad contrasta con el estilo "flamboyant" del continente—y era quizás el mejor ejemplo de este estilo en el país. La catedral materializaba una antigua e interesante tradición cristiana; los villancicos de Coventry y las representaciones de Coventry son hoy recuerdos de la una vez próspera hermandad Chantry. De su magnificente nave y coro sólo quedan las paredes. La majestuosa aguja aún permanece en pie sobre las ruinas de la antigua ciudad.

Después del desastre, el prevoste, el muy Rdo. R. T. Howard, dijo: "La catedral se levantará otra vez para ser orgullo de las futuras generaciones, así como la fué para las del pasado." Al domingo siguiente del bombardeo, se celebró la Santa Comunión en la sala del preboste, a fin de que la tradición del culto de la catedral no fuera interrumpida. Posteriormente, los miembros de la congregación se han reunido en medio de las ruinas para orar cuando el reloj de la torre, que aun permanece en pie, toca las once, la hora del servicio matutino. "Nos han destruído la catedral," ha dicho el prevoste, "pero no nos han destruído el espíritu que ella representa. Cuando termine la guerra, levantaremos otra en el lugar donde vivirá ese espíritu."

Las bombas nazis podrán destruír sin duda la expresión material de la herencia cristiana, pero aunque es duro sufrir esa pérdida, no podrán destruír la fe cristiana y la consagración que han dado origen a estos edificios gloriosos.

Fiesta Protestante en Suiza

El Servicio Suizo de Prensa Evangélica describe una fiesta protestante que se celebró en Gossau y a la cual asistió una concurrencia de tres mil personas. El profesor Emil Brunner, de Zurich, pronunció un discurso sobre la posición actual del protestantismo. Recordó a sus oyentes la herencia que habían recibido de la Reformación, herencia que consiste especialmente de la Palabra de Dios. Habló de cómo declinan generalmente las convicciones religiosas, y enfatizó la necesidad que hay de que "las madres cristianas oren por sus hijos, les enseñen la fe, y que las dueñas de casa cristianas sean tan valientes como lo fueron los reformadores de Zurich." Habló además de la necesidad de "congregaciones que vivan ardiendo en celo."

El presidente de la Federación Protestante Suiza, el Dr. Max Wolff, de Zurich, habló de la semejanza que hay entre los días de hoy y los de la Reforma. Ahora, como entonces, dijo, los hombres buscan nuevas fuentes de autoridad; nuestros padres sabían de dónde debería venir esa autoridad. Lo que ellos intentaron hacer lo hicieron en el nombre de Dios. "Si queremos salvar nuestra democracia," dijo, "y nosotros sin duda lo queremos, debemos obtener nuestro poder del Evangelio. Si nuestra iglesia una vez más llega a ser realmente viva, entonces no tendremos necesidad de crecer en el control del Estado o el nacionalismo arrogante. Nuestro nuevo orden viene de las grandes verdades del Evangelio—no hay otra fuente para tal transformación." La conferencia terminó con el canto del himno de Lutero, "Eim Feste Burg ist unser Gott," como confesión de fe por parte de los presentes.

Ministry of Information, Londres.

Crimen y Educación

El costo total del crimen en los Estados Unidos es de $13,000,000,000, y el costo total anual de la educación alcanza a $2,500,000,000; cinco veces más para pelear contra el crimen que para pelear contra la ignorancia. El costo per cápita de cada recluso en las instituciones penales es de $375, y el mismo costo por cada niño en la escuela es $86. Estos números no pueden cambiarse en un día, pero la Iglesia debe dedicarse consistentemente a la expansión de la inversión de la sociedad en el bienestar mental y espiritual de la juventud.

Robert Henry Miller.

Los Bautistas en Rumanía

El 11 de septiembre pasado el Gobierno expidió un decreto mediante el cual se declaraba la Iglesia Ortodoxa la religión dominante. Los bautistas y otros cuerpos menores fueron suprimidos. Toda la propiedad bautista habría de ser confiscada, y era deber de los sacerdotes ortodoxos ayudar a llevar a cabo este plan. Este decreto, sin embargo, fué suspendido el 19 del mismo mes. Aparentemente nunca fué efectivamente ejecutado.

Sacerdotes Católicos en Polonia

Según el periódico norteamericano "Watchman-Examiner," solamente 20 de los 650 sacerdotes católico-romanos que había en Polonia al comienzo de la guerra permanecen en aquel país al presente.

Patriarca llega a los Estados Unidos

El primer patriarca asirio que visita los Estados Unidos, llegó hace poco a Nueva York. Su Excelencia Eshhai Mar Shimun es el 119° patriarca de Asiria, jefe de la Iglesia Nestoriana. Se dice que esta iglesia fué establecida por el apóstol Tomás. Tiene un gran récord misionero. Cuanta con 70,000 miembros en los Estados Unidos.

Divorcio fácil

En la Conchinchina se quiebra un par de palillos para comer arroz ante testigos, y el divorcio cobra las características de legalidad.

PUERTO RICO EVANGELICO

Afiliado a la Asociación de Iglesias Evangélicas de Puerto Rico

Organo Oficial en Puerto Rico de las iglesias Bautistas, Discípulos de Cristo, Evangélica Unida de Puerto Rico, Metodista y Presbiteriana.

Administrador: P. W. Drury.

Director: M. E. Martínez.

Editor: "Puerto Rico Evangélico, Inc."

Precio de suscripción. Pago Adelantado:

Dentro de la Unión Postal, $1.00 al año
En los demás países ..... $1.50 al año

Toda la correspondencia que tenga relación con la administración debe ser dirigida al Administrador, y la que se refiera a la Dirección se enviará al Director, apartado 1707, Ponce, P. R.

Entered as second-class matter July 10, 1912, at the office at Ponce, P. R., under the act of March 8, 1879. Acceptance for mailing at the special rate of postage provided for in section 1103. Act of October 8, 1917.

Puerto Rico Evangélico

QUINCENARIO DE RELIGION, EDUCACION Y SOCIOLOGIA

"He sido puesto para la defensa del Evangelio." Filipenses 1:17

Año XXIX. Ponce, P. R., Febrero 10 de 1941. Número 15.

Crónica Evangélica

Yo Soy Protestante

Por Alberto Rembao

LOS TIEMPOS que corren son tiempos de definición: tiempos de levantar bandera y de colocarse cada quien en su lugar. Las neutralidades son fórmulas de suicidio. El que no se define queda sujeto a impactos productores de muerte. Cuando menos, queda expuesto a que se lo traguen las vorágines ideológicas que a la presente licitan por el dominio del espíritu humano. En la lucha no hay centro posible: los extremismos de la izquierda se han traducido en super extremismos de la derecha. En cuanto a los que creen en Dios concierne, el peligro es todavía mayor: peligro de ponerse en planos de horizontalidad.

La verticalidad es la orden del día espiritual. El hombre siervo de Dios se pone fuera, sino que por encima de las ecuaciones presentes. Yo soy cristiano, y evangélico, y protestante. Lo de cristiano no requiere explicación: es una lealtad muy personal y exclusiva: es un tratado secreto que he firmado con Cristo: tratado que me impone ciertas obligaciones para con la otra parte: obligaciones que están fuera del alcance, y de la censura, o de la aprobación, de los demás.

Lo de evangélico es sencillo también; pero necesita explicación: quiere decir que la carta magna, el estatuto, la constitución de mi vida religiosa se tiene en los cuatro Evangelios de nuestro Señor, complementados y explanados por el resto de la Escritura Sagrada, y leídos bajo el consejo y con el auxilio del Espíritu Santo. Porque tiene usted, hermano lector, que leer escritos santos es tarea de cierta dificultad: La Escritura Sagrada es texto que se lee con los ojos del alma, que no con los de la mente. Díganlo sino los ateos que leen y entienden a su modo; díganlo los críticos que leen en busca de gazapos hijos del tiempo o de los copistas.

Ahora lo de protestante. Para mí ser protestante no significa ser miembro de esta iglesia o la otra. Yo creo que es erróneo hablar de la iglesia protestante; no hay tal iglesia. Yo creo que el protestantismo es un espíritu: un impulso laico de religiosidad: es el Espíritu de Dios que se sale de los templos cuando los templos se tornan cuevas de malos hombres. Creo yo que el protestantismo es la religión del trivio, de la encrucijada, del foro y el mercado.

Podría decir, si hubiera espacio suficiente para explicarlo—porque el dicho se presta al malentendimiento—que el protestantismo es la reacción laica contra una casta sacerdotal que se sale del camino recto. A mi ver, el espíritu protestante pone al alcance del individuo un máximo de religiosidad con un mínimo de eclesiasticismo. Porque es el espíritu de la distinción, del libre examen, de la libertad de conciencia. Por eso se preocupa tanto de la educación de las masas. Por eso es que donde hay protestantismo hay escuelas y hombres capaces de leer su Biblia y de interpretarla—aunque muchas veces yerre la hermenéutica popular—a su modo humilde y sencillo. De donde disminuye la virtud de los expertos eclesiásticos, de los intérpretes profesionales.

Por eso soy protestante; porque siéndolo, puedo ser mejor evangélico; y, siendo mejor evangélico puedo, tienta tentando, ser mejor cristiano: cristiano de calidad, que será cristiano de la estadística metaterrenal.

A LA FAMILIA EVANGELICA DE PUERTO RICO

La Asociación Caballeros Evangélicos de Puerto Rico cordialmente invita a todos los caballeros y, en general, a todos los pastores evangélicos de Puerto Rico y sus congregaciones a cooperar con nuestra Asamblea Anual, que tendrá lugar en la Iglesia Evangélica Unida de Fajardo el día 22 de febrero, comenzando a las nueve de la mañana.

Encarecidamente suplicamos a los pastores e iglesias acojan con buena disposición esta invitación, y, haciéndola suya, enfaticen sobre el propósito de la misma, tratando de hacer que todos los hombres mayores de dieciocho años, en todas las Iglesias Evangélicas de Puerto Rico, sientan interés por esta, su Asamblea, y concurran a la misma. Y a las sociedades locales ya organizadas, les sugerimos desplegar todo género de actividad y propaganda entre sus propios asociados y amigos a fin de que no quede ni una sola de las sociedades constituídas sin representación y el mayor número de delegados fraternales concurra.

Damas y jóvenes evangélicos de Puerto Rico, no olvidéis que un padre de familia ganado para Cristo significa un hogar más formando en las huestes del Señor.

N. Briones Cruz, secretario.

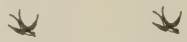

"EN EL NORTE ESTA UNA CRUZ"

La escena se desarrolla en la parte norte del pueblo de Corozal; sobre una colina se contempla la efigie de una cruz blanca. Hacia los lados se destacan dos cerros, uno cubierto por pequeños árboles y grama, otro cubierto por breñales y zarzas. En el ocaso se dibuja un pequeño cementerio con muchas cruces, también blancas. Hacia el frente se extiende el pueblo en un laberinto de casas.

Fué una tarde invernal muy clara y refulgente; el aire era purísimo y sereno. El cielo exhibía túnica azul. Bajo este ambiente contemplaba a lo lejos la cruz en la colina. Deseaba saber por qué se levantaba una cruz en aquel lugar. Pronto pude informarme de que aquella cruz representaba un sentimiento pueril inspirado en el fanatismo religioso. Aquella cruz no es la representación de un gran acontecimiento histórico, ni siquiera de una obra humanitaria.

A pesar de saber la causa vaga por la cual se construyó la cruz, sentí el deseo de subir a la colina para contemplarla más de cerca. Llegué hasta ella y me senté sobre la grama, oculto tras su sombra. La contemplé por algunos momentos y luego enfoqué la memoria en el gran acontecimiento que representa la cruz del Calvario. Un torrente de ideas y de escenas trágicas vinieron a mi memoria.

Mirándola, la hablaba y la decía mentalmente: tú eres la cruz del fanatismo, la cruz de la ignorancia, la cruz de concreto. Aquélla redime las almas, tú las envileces y las consumes en las tinieblas. Aquélla fué humedecida con la sangre inmaculada del amante Cordero; tú te bañas en el rocío y agua de las nubes. Aquélla representa la esperanza del cristiano, tú la perdición de las almas irredentas. Así trataba de terminar el soliloquio con la cruz de la colina.

El idólatra trata de perpetuar su idolatría. Su cuerpo estará reducido a polvo debajo de la losa fría, pero en la colina queda el significado hueco de su religión. Mientras los pobres mueren de hambre, vestidos de harapos, una multitud de religiosos dedican su dinero a construír cruces y a comprar santos por cientos y miles de dólares. En lugar de dedicarse a cubrir el andrajo y apagar el hambre en la pobreza, se dedican a vestir santos, que por ser cuerpos inertes no sienten frío ni se avergüenzan de su desnudez.

"Mi yugo es fácil y ligera mi carga," dijo Cristo. A pesar de esto, muchos son los que llevan la carga pesada de la cruz material, colgada a su cuello, en forma de amuleto. Muchos son los que quieren usar la cruz como un talismán para ocultar su lepra espiritual. ¡Ay de ellos!

Rafael Ocasio Rivera.

22 de febrero de 1931.

DIEZ CONSEJOS A LA MUJER

1. Ama plenamente; pero has de fijarte mucho en el hombre que elijas.

2. Reserva tus besos para el hombre a quien amas; la que a muchos besa, a ninguno quiere.

3. Puedes amar cuanto quieras; amar no es pecado, si se ama como Dios manda.

4. Ejercita tu inteligencia, cultiva tu alma y cuida tu cuerpo.

5. Sé afectuosa, hazte agradable y no olvides que mujer desaliñada ahuyenta el amor de su casa.

6. No trates de enmendar en el marido las faltas que notaste en el novio.

7. La verdad, siempre la verdad; esto te evitará más de una desavenencia.

8. Olvídate de todos los demás hombres, después de haber elegido al que amas.

9. El respeto mutuo consagra el amor eterno; la excesiva confianza engendra menosprecio.

10. Sé feliz; esto es muy difícil, pero no es imposible.

El Método Científico y el Conocimiento Religioso

Por Raimundo Morgan

Hay muchos eruditos que admiten que el único método válido de obtener conocimiento genuino acerca de las cosas comunes y corrientes de la vida se tiene en el método experimental de las ciencias, pero que al mismo tiempo niegan la posibilidad de aplicar el método mentado al terreno de la teología y la religión. Hoy con hoy, prevalece un cierto dualismo en el pensamiento de los teólogos y filósofos de la religión: dualismo entre el conocimiento del valor: dualismo que se traduce en la tentativa de convertir el conocimiento religioso en algo único y diferente de los demás tipos de conocimiento, y de atribuirle a la religión un método exclusivo de obtener conocimiento. Pero los títulos de unicidad reclamados por cualquiera rama del saber no se toman muy en serio por los representantes de las otras ramas, especialmente si se puede demostrar que la hipótesis de la unicidad sale sobrando. Todos los elementos del conocimiento religioso se pueden explicar de la misma manera que se explican las demás formas de conocimiento. El postulado fundamental de todas las ciencias reconocidas es el de que no hay sino un método para conocer particulares en cualquier esfera: el método de la observación, la razón y el experimento que, en sus formas más refinadas, constituye las técnicas de las diversas ciencias; pero que, en principio, está implícito en toda adquisición de conocimiento. Si se acepta postulado tal, entonces, o bien el método es aplicable a todos los datos de la experiencia religiosa, o bien el conocimiento religioso es imposible, y teología resulta nombre inapropiado.

Ciertamente, muchos de los que niegan la posibilidad de aplicar el método científico a la teología lo hacen porque entienden el método científico en un sentido que limita su empleo a las ciencias matemáticas o de laboratorio. Esta limitación no es necesaria. Y, si lo es, entonces no se habla aquí de ese método científico limitado, sino del método de "la observación, el análisis, la inferencia y el experimento", a saber: el método que se implica esencialmente en todo conocimiento. Creemos que es propio denominar a este método científico porque informa el principio que sustentan todas las técnicas de las diversas ciencias. Creemos, igualmente, que es posible aplicar dicho método a los datos de la experiencia religiosa. Es más, creemos que si no se hace tal, entonces, la teología como rama del saber queda destinada a tomar plaza al lado de la astrología y la alquimia, como forma obsoleta de pensamiento.

Empero, se puede admitir que no hay sino un solo método de conocer y que todo conocimiento, es, por tanto, resultado del empleo de tal método. Así y todo, es posible sostener—supuestamente en bien de los intereses de la religión misma—que ese método no es aplicable a la religión. En breve, se puede decir que el conocimiento religioso es imposible. Y pudiera parecer que ésta es en esencia la posición de los teólogos que intentan hacer una distinción rígida entre la fe religiosa y el conocimiento científico. Ciertamente, fe y conocimiento no son términos idénticos; pero no será distinción apropiada la que identifique a la fe con la religión y al conocimiento con la ciencia. La fe y el conocimiento son indispensables tanto a la religión como a la prosecución de la ciencia. Un cierto acervo de conocimiento le es esencial a una fe inteligente en cualquier reino del esfuerzo humano. La fe se basa en el conocimiento, pero lo sobrepasa en cuanto hace aserciones que van más allá del conocimiento. La fe, en la religión como en cualquiera otra cosa, es una creencia razonable basada en lo que se toma por evidencia confiable suplida por el conocimiento. Y, el abandonar la búsqueda del conocimiento religioso para tomar en su lugar una "fe" irracional que desconoce el conocimiento, significaría identificar la religión con el oscurantismo. En veces se asevera que tener semejante fe irracional a la vista de evidencias en contrario, es un acto de heroísmo; pero puede que sea muy al revés. El devoto de tal fe rehusa abandonar su creencia por miedo de lo que le pueda acontecer si la abandona. Tiene miedo de meterse al mundo de los hechos y, así, se aferra al mundo de las fantasías, rehusando contemplar las evidencias que le demuestran la falsedad de su posición.

Si se puede demostrar que la experiencia religiosa es capaz de ser reducida a la experiencia de los datos observables de la misma manera que la experiencia común y corriente puede ser reducida y si estos dados se pueden someter al examen y la crítica por medio del método científico, experimental, entonces, el conocimiento religioso es posible, en igual forma que cualquier otro conocimiento religioso es posible, entonces es muy de desear, y su prosecución se convierte en la urgente tarea de una ciencia moderna de la teología.

Casi todos los teólogos y filósofos y casi todos los filósofos de la religión, desde Ritschl, han reconocido que la experiencia religiosa es una experiencia de valores. Sin embargo, lo que no se ha ad-

mitido, generalmente, es que los valores son parte del orden natural de la existencia y las posibilidades. Por lo contrario, cuando algunos filósofos religiosos han adquirido noción de valores han supuesto que les es menester de algún modo o de otro, proyectar tales valores en la experiencia por medio de "la voluntad de creer," o bien de "la afirmación heroica" de una fe irracional.

Pero, los logros alcanzados recientemente en la teoría del valor apuntan hacia la dirección de establecer tanto la objetividad como la naturalidad de los valores. Los valores surgen de la relación del hombre con su medio ambiente e inhieren en las situaciones naturales que envuelven sus intereses y sus deseos junto con los procesos naturales que son necesarios para el logro de estos deseos. Los valores son, luego entonces, relevantes frente a los deseos humanos, pero no son producto de los deseos humanos, de la misma suerte que los objetos físicos no son producto de la percepción humana.

Obtenemos conocimiento de los valores del mismo modo que obtenemos conocimiento de los objetos físicos: aplicándoles categorías apropiadas a los datos de la experiencia, y probando lo apropiado de la categoría escogida por medio de la observación y el experimento.

En el caso de los valores, las categorías son lo bueno, lo verdadero, lo bello, lo útil, etc. Estas categorías se aplican a la experiencia de valor, y la prueba de su propiedad se hace por observación y experimento. Este es el único método por medio del cual se puede determinar si una experiencia de valor dada es experiencia de lo bello, por ejemplo. El que el método se aplique aquí a los valores más bien que a los objetos no le quita al método cosa alguna: sigue siendo experimental, y científico.....

De "La Nueva Democracia."

DE MI VIDA

Prendido lo ví cuando estaba el carpintero
el nido trabajando con su agudo puñal,
y era un ronco y constante picotear de acero
en el tronco astillante de la palma real.

Mecientes de las auras al soplo matinal
o en tierra ya las fibras del profundo agujero,
se las iba llevando en el pico un jilguero
que en la copa tejiera su pequeño nidal.

Mi vida es como el árbol erguido y altanero;
devora sus entrañas un feroz carpintero,
alegra sus ramales un lírico jilguero.

Es el árbol del bien y es el del mal;
el dolor sus reliquias ofrece al ideal
y resuena en la cumbre el cántico triunfal.

José de Diego.

Don Goyito

(Tipo del Trabajo Social)

Por Abelardo Díaz

¡Pobre don Goyito!..... ¡Cómo se me ha calado en los huesos ese campesino paliducho de mi barrio Yaurel! Cada palabra que brota de mis labios es para él un templo de verdades. "Mister, usté que es un hombre de letras, desplíqueme esto." Y acepta mis divagaciones y asertos como postulados incuestionables. Paradójico y todo, el que aprende soy yo de él, que conoce la vida en sus hondones; porque la ha sentido en el infierno de los cañizares; porque le ha mordido cual un can hambriento sus carnes flácidas..... Y yo sólo tengo de la vida una imagen borrosa, aprendida en libros, que va adquiriendo contornos trágicos, a medida que me he metido campo adentro entre esa multitud sangrante y mutilada.....

Don Goyito está poseído de esa manía inquiridora que nos recuerda al Goethe moribundo exclamando: "Luz, luz, más luz." Yo lo identifiqué con el sapo aquel del cuento de Hans Christian Andersen, que allá, en el pozo de las verdes ranas, soñaba con la luz..... Luz del diamante magnífico que, al decir del abuelo, tenía incrustado en su cabeza. Luz que nos nace de adentro e inútilmente buscamos fuera de nosotros. Luz que hiciera exclamar al Maestro aquello de "Yo soy la luz del mundo."

La tragedia de su vida de inconforme la expresa en esta frase amarga: "Mister, ¡si yo supiera leer! El que no sabe es como el que no ve."

Don Goyito, tú lo has dicho. El que no tiene sed de saber es como un topo que araña las entrañas de la tierra sin ver jamás la luz del sol. Y prosigue: "Enantes, don Marcelo me leía unos libros tan atraltibos que tengo en casa: "El Conde de Monte Cristo," "Señales de los Siglos" y una "Biblia." Y luego, en voz queda, me dice: "Y hasta uno del diablo, que es bueno conocer de todo en la vida..... Pero mire, no hay quien me lea. He nacío desgraciao. Jasta mandé mi jija a la escuela para que me leyera, pero, me avirgüenzo dicilo..... no salió con mi instinto....." Y se queda como anonadado.

"Pero creo que fué mejor asina, porque si yo hubiera sabido leer, me hubiera vuelto loco....." Y así es, don Goyito, que ya lo dijo aquel de los Cantares y el Eclesiastés: "Quien añade sabiduría, añade dolor." Y tal vez, como al manchego maestro en la locura razonable, se te hubiera metido en la mollera desfacer entuertos por estos caminos de Puerto Rico, por donde tanto malandrín y endriago cometen la sinrazón con nuestro hidalgo de la montaña.....

A él quizá fué a quien más he beneficiado con

la adquisición de un radio de batería para mi oficina de trabajador social. De noche es el primero que me espera, ávido de escuchar la última noticia de la guerra. Pero siempre se queda parado en el umbral de la puerta esperando le ordene entrar, a pesar de que repetidas veces le he indicado que no tiene que pedirme permiso.....

Allí se "amoteta" y lo observo a la luz temblorosa de un quinqué. ¡Cómo le bailan de contento los ojos, y ríe, y se emociona, como un chiquillo, cuando escucha el relato dramatizado de "Las Mil y una Noches," que le echa a volar la imaginación por los jardines encantados de Harún-Al-Raschid! A él le interesan más los dramas y noticias mundiales, que esa música chabacana y erótica que está en boga.....

Cuando uno de los oyentes más jóvenes me hace sintonizar una estación que ofrece música bailable, noto un reproche mudo en sus ojos, y luego me dice por lo bajo con sarcasmo: "Y eso, que han estudiao"..... ¿Es que acaso conoces aquel adagio español: "Quod nature non dat, Salamanca non praestat?" ¿O es que comprendes que no todos tienen ese instinto de cultura de que me hablaste antes? ¡Qué estilizado eres, mi don Goyito! Yo, como tú, he sentido náuseas al observar los gustos de algunos que se dicen cultos y reaccionan como acémilas ante las cosas bellas del espíritu. Me recuerdas aquella frase que pone don Fernando de los Ríos en labios de Chesterton: "Pero, Señor, ¡qué cultos son estas analfabetos castellanos!

Es el último que abandona el salón y se queda luego discutiendo conmigo las últimas noticias. Un día me hizo esta observación tan atinada: "Mister, ¿por qué esas gentes se empeñan en resolver sus pendencias por la fuerza matándose? ¿No somos acaso todos hijos de un mesmo Dios?"

No sé por qué me ha cobrado tanto cariño; nunca le he resuelto un problema; nunca le he dado tratamiento de ninguna clase, porque comprendía que su mal era incurable: fiebre nunca acabadera del saber, que muere con el hombre.

Recuerdo el día que le notifiqué que me iba de Yaurel. Cariacontecido me dijo, como si conmigo se le fuera un hermano: "Mister, no se olvide de este pobre jíbaro y mándele un retrato suyo." Aquello me enterneció de veras, y aceleré la despedida.

Ya en la asmática guagua que me alejaba por el polvoriento camino entre cañizares, le vi por última vez, la pava en alto, diciéndome adiós. Y cual Güiraldes, al despedirse de don Segundo "que le atraía con la fuerza de un remanso," "me fuí como quien se desangra".....

La mayor gloria del hombre no está en no haber caído nunca, sino en poderse levantar cada vez que sufre una caída.—**Confucio.**

Banderas Metodistas

Por Gerardo López Rodríguez.

Introito: El siglo XVIII sorprende a una Inglaterra en decadencia moral y espiritual. Convulsionada por la historia—violento péndulo de lo católico a lo protestante—la Iglesia de Inglaterra había caído en profundo sopor. Del seno de la historia surge, como tantas veces, el hombre providencial.... Siglo XVIII: centuria de sombras. Mas las sombras engendran. Y de la noche irrumpe la luz. Un hombre-antorcha entra al proscenio de la vida.....

El hombre: Corren los años 1720-27. Oxford, pintoresca y sabia, es fondo donde se agita un grupo de jóvenes que estudian y profundizan la Biblia. Las prisiones repiten el eco de sus pasos y el amor se traduce en obras de caridad. Juan Wesley, estudiante de raras virtudes, es líder de reunión tan promisora y piadosa. Por sus venas corre la mejor sangre de Inglaterra y su ascendencia religiosa es notable por lo ilustre y puritana. Digno, severo, inteligente, el joven Wesley incubaba en su portentosa complexión moral y física la fuerza redentiva de una nueva época espiritual. Ocho años después marcha como misionero a América acompañando a Oglothorpe hasta Georgia. En la misma embarcación viajan algunos moravos. Tal fué la fe sencilla y la paz de ánimo que estos moravos mostraron frente a los vientos y a las olas que azotaban la nave durante la travesía que Wesley quedó profundamente impresionado. Las aguas que mecieron esta formidable experiencia religiosa arrullaron el alma misma del metodismo. Como dice Zweig: "La fecundación verdadera no se produce más que por cruzamiento de una idea y una experiencia. Basta entonces el menor impulso para que se afirme la fuerza creadora." Ese impulso arrancó en la calle Aldersgate—al retorno de Wesley—en Londres, el día 29 de mayo de 1738, mientras el inquieto predicador escuchaba el Prefacio a la Epístola de los Romanos por Lutero. Un extraño ardor de corazón produjo el chispazo visionario y redentor. Sintió que confiaba en Cristo, solamente en Cristo, para su salvación, y que El le había librado de la ley del pecado y de la muerte. El metodistmo fué proyectado en el telón de la vida.

El metodismo: Desde Oxford ya se conocía el nombre **metodista.** Habiendo decidido el grupo vivir por regla y método, designóse a sus miembros como metodistas. Después de la experiencia de la calle Aldersgate, Wesley se reunía todos los jueves por la noche con un grupo de personas profundamente convencidas de pecado y que gemían ardientemente por la redención. Este fué el principio de la Sociedad Unida, primero en Londres y luego en otros lugares. Con pasión sin igual por la

salvación de las almas, las plantas de Wesley avanzaban vigorosamente de lugar en lugar. Alguien tenía que tomar a su cuidado los convertidos. Así nació la predicación laica, sello característico del metodismo y su gloria principal. En el año 1744 se celebró la primera Conferencia de predicadores. Aquí se esbozan las doctrinas y disciplina del metodismo. Al año siguiente Wesley se exime de toda obediencia a la Iglesia de Inglaterra y bosqueja una especie de Congregación episcopal como la evolución natural de la iglesia. Así el metodismo evoluciona hasta que finalmente en 1784 una constitución legal es adoptada. En 1791 la nueva organización es definitivamente separada de la Iglesia de Inglaterra.

Los primitivos metodistas eran gente dichosa. El canto y el testimonio se revelaban como características en el gran movimiento evangélico. Carlos Wesley, el poeta himnologista de los siglos, derramó todo el fuego de su corazón y toda la inspiración de su alma en el vibrante pentagrama metodista. La tremenda fuerza con que asaltaba la conciencia de los hombres con las armas de la Palabra era nota histórica en el metodismo. Amar a Dios y al prójimo, orar sin cesar, ser limpios en todo: alma, mente y palabra, condenar el vicio y practicar el bien eran las normas éticas y religiosas que hacían de la naciente iglesia una agencia poderosa e irresistible en la difusión del glorioso mensaje de Jesús. Los creyentes se arrojaron a una aventura emocionante y trascendental. Sus pasos y su palabra resonaban en todos los confines. Aquel heroísmo ingente que presenciaron las calles, las plazas y los campos en nombre de la nueva vida, detuvo la ola de inmoralidad e irreligión de aquellos tiempos y salvó a Inglaterra de una Revolución Francesa.

En teología, las iglesias metodistas son arminianas. Sus doctrinas descansan en una adaptación de los Artículos de Religión y en los escritos de Wesley. Al metodismo se identifica como un despertamiento de la primitiva doctrina cristiana y como un retorno a la hermandad y disciplina de aquellos días. Predica una salvación plena, libre y presente como privilegio a cada hombre—una teología a la vez evangélica y experimental. El Bautismo y la Santa Cena son sus únicos sacramentos, y su forma de adoración es bastante elás-

Congregación presbiteriana del barrio Quebradas, de Camuy, donde se celebró el primer Retiro-Instituto Bíblico para pastores y evangelizadores laicos rurales. La capilla fué construída con fondos locales y de la Misión. Pronto se constituirá esta congregación en iglesia organizada, y hay posibilidades de que aquellos entusiastas hermanos se dispongan a llamar un obrero laico.

tica, fluctuando entre lo litúrgico y ceremonioso hasta lo sencillo y espontáneo.

La forma de gobierno difiere un poco en Inglaterra y América. En América los cuerpos metodistas son episcopales y su forma general de gobierno se describe como coneccional. Cuenta con un sistema de conferencias de las cuales la Conferencia General es la suprema, reuniéndose cada cuatro años con un número igual de delegados laicos y ministeriales. Su ministerio incluye dos órdenes: diáconos y presbíteros. El diácono está autorizado a celebrar la ceremonia del matrimonio, administrar el bautismo y ayudar en la administración de la Santa Cena. El presbítero, además de todos estos privilegios, goza del de consagrar los elementos de la Cena del Señor. En lo legislativo, judicial y administrativo, la Iglesia Metodista es sumamente democrática, y de ahí ha arrancado en gran parte su potencia creadora y su incuestionable poder de lucha y vida.

(Continuará)

La Lucha entre el Grande y el Chico

Cómo un Niño Prueba la Existencia de Dios.

El caso sucedió en una escuela oficial, es decir, en una de esas escuelas donde abundan los así llamados ateos que han hecho pacto firme de borrar de la mente de los educandos, y esto a toda costa, la idea de la existencia de Dios.

El grande fué un profesor, el chico uno de sus alumnos. Una mañana aquél llegó a su cuarto de clases resuelto a acabar para siempre con esa concepción de Dios, poniendo en práctica su ya bien meditada y razonada lógica. Probaría a sus alumnos que "no hay Dios." Su conclusión se basaría en tres grandes argumentos que él creyó irrefutables y que irremisiblemente producirían el efecto deseado. "Quiero probar a ustedes," principió diciendo, "que no hay Dios; para comprobarlo razonaremos de esta manera: (1) ¿Han visto ustedes a Dios, como me han visto a mí, o a su mamá, o a sus libros, o a su pelota?" "No," contestaron los alumnos. "Ya ven ustedes. No hay Dios," concluyó diciendo el catedrático. (2) "¿Han tocado ustedes a Dios como me han tocado a mí, o han tocado a su mamá, o a sus libros, como han tocado su pelota?" "No," volvieron a decir sus oyentes. "Luego," continuó él diciendo, "no hay Dios. (3) "Por último," dijo el profesor, "¿han saboreado ustedes a Dios, como han saboreado el pan o la carne, o la leche, o cualquiera de los alimentos que toman en su casa o en la calle?" "No, señor," dijeron a una sus alumnos ya convencidos. "Entonces," dijo él orgullosamente, "quedamos en que no hay Dios." Tras el rotundo triunfo de su lógica, vinieron luego todas las recomendaciones del caso: que ya no fueran a los templos, que hicieran pedazos todos los santos que hubiera en la casa, y que ni siquiera pronunciaran ese nombre de Dios.

Como para saborear hondamente su victoria, hubo unos momentos de silencio que parecían marcar indeleblemente en la mente infantil de su auditorio la realidad de que en verdad no había Dios. Pero si para él y para los otros alumnos ese era el significado de aquel silencio, no así para su enemigo que en breves momentos se le enfrentaría abiertamente. Y en efecto, cuando el profesor se disponía a hacer otra cosa, de una de las bancas últimas se levanta un jovencito que deja revelar por una parte su valor, y por la otra su indignación por la cátedra que acaba de recibir. Su voz es un tanto temblorosa, sus piernas un tanto débiles. Hay sudor en su frente, pero hay agudeza en su mirada e imposición en su personalidad. "Profesor," dice aquel infante, "yo quiero probar a usted, siguiendo el mismo procedimiento que usted acaba de usar, que no hay aire." Algo extraño se dibujó en el semblante de aquel individuo; reconoció en su adversario a aquel que los demás muchachos llamaban "el protestante." Pero sería mucha cobardía no aceptar el reto, y así dejó en libertad "al protestante para que hablara." "Primero, " dijo el muchacho valiente; "¿Ha visto usted el aire como me ha visto a mí, o visto a su esposa, o a sus libros o la pelota?" El profesor no quería contestar, pero su enemigo lo obligó a que respondiera y así dijo secamente: "No, no lo he visto." "Luego no hay aire," concluyó el jovenzuelo. Segundo: "¿Ha tocado usted el aire, como me ha tocado a mí, o como ha tocado a sus libros, a su esposa o su pelota?" "No," dijo más seco aún el profesor. "Entonces, no hay aire," fué la conclusión inevitable. Tercero: "Por último profesor, ¿ha saboreado usted el aire, como ha saboreado su comida, el pan, la carne, o el dulce que usted ha comido?" "Por supuesto que no," dijo ya irritado el profesor que había adivinado su derrota y su vergüenza. "Entonces estamos de acuerdo en que no hay aire." Para estos momentos, el Grande, ya no pudo contener su ira y casi maltratando a su alumno, dijo en medio de insolencias: "Muchacho, el aire no se ve, ni se toca ni se saborea, el aire lo sentimos y por eso sabemos que existe." "Bien," concluyó su enemigo, el Chico, "de la misma manera es con Dios. A él no se le ve, no se le toca, ni se le gusta, a Dios se le siente y se le vive."

Así concluyó la lucha entre el Grande y el Chico, mejor decir: así este jovencito cristiano, probó la existencia de su Dios.

—El Faro.

Programa

de la Trigésima Octava Asamblea de la Convención de Iglesias Bautistas de Puerto Rico. Se celebrará en Cayey, P. R., marzo 13 al 16 de 1941.

Tema: "La Misión Creadora de la Iglesia." Texto: 1ª Corintios 3:11.

Jueves 13.—Por la noche.—Sesión Inaugural.

7:30 Servicio de adoración, a cargo del Rdo. José Terrón.
Breve discurso de orientación, por el Rdo. Oscar Rodríguez.
Sermón por el Presidente de la Convención, Rdo. Gerardo Dávila.

Viernes 14.—Sesión de la mañana

8:00 Servicio devocional, Roberto Navarro.

8:20 Organización de la Asamblea.
1. Pase de lista.
2. Lectura del reglamento.
3. Nombramiento de los comités temporeros.
4. Nombramiento de otros comités.
5. Informe del Presidente de la Convención.
6. Informe del Secretario Ejecutivo de la Convención.
7. Informe del Tesorero.

10:00 Servicio de consagración, a cargo de la Srta. Petronila Nieves.

10:30 Informes:
1. Del Comité de Cooperación Pastoral.
2. Del Comité de Educación Ministerial.
3. Del Comité de Evangelización.
4. Del Comité de Educación Cristiana y Literatura y del Director de este departamento.
5. De los representantes en la Junta Directiva de la Asociación de Iglesias Evangélicas de Puerto Rico.
6. Informe del Misionero Colportor.
7. Presentación de los nuevos misioneros. Palabras por los misioneros de la Convención.
8. De los presidentes de las asambleas de distrito.
9. Lectura de correspondencia y presentación de las delegaciones fraternales.

12:00 Clausura.

Sesión de la tarde.

1:30 Servicio de adoración, a cargo de la Srta. María Escobar.

1:50 Mensaje del Misionero General.

2:15 Informe del Corportor Misionero.

2:30 Sesión de Negocios.
1. Informe del Comité de Credenciales.
2. Elección de la Junta Directiva.
3. Elección de dos miembros del Comité de Cooperación, por tres años.
4. Elección de dos miembros del Comité de Educación Ministerial por tres años.
5. Elección de dos miembros del Comité de Evangelización por tres años.
6. Elección de nuestro representante en la Junta de Publicaciones de "Puerto Rico Evangélico."
7. Elección de nuestros representantes en la Junta Directiva de la Asociación de Iglesias Evangélicas de Puerto Rico.
8. Aprobación del nombramiento del Comité de Educación Cristiana y Literatura.
9. Selección del sitio de la próxima asamblea.
10. Mientras el Comité de Escrutinio realiza su trabajo, los mensajeros de las Iglesias darán sus informes verbales.

5:00 Clausura.

Sesión de la noche

7:00 Presentación de vistas sobre la obra misionera.

7:30 Director del servicio de la noche, Rdo. Erasmo M. Bernier.
Sermón por el Rdo. Francisco Colón Brunet.

Sábado 15.—Sesión de la mañana.

8:00 Servicio devocional, a cargo de Roberto Navarro.

8:20 Evangelización. "Me seréis testigos."
1. Estudio Bíblico: La Base Bíblica de la Evangelización, por el Rdo. Angel Acevedo. (30 minutos.)
2. Programa eficiente para la evangelización en la zona rural, a cargo de Rafael Gutiérrez. (30 minutos.)
3. Programa eficiente para la evangelización en la zona urbana, a cargo del Sr. Carlos Quirós Trujillo. (30 minutos.)

9:50 Discusión del tema anterior.

10:20 Servicio de consagración, a cargo de la Srta. Petronila Nieves.

10:45 Informes de:
1. Academia Bautista de Barranquitas.
2. Puerto Rico Evangélico.
3. Profesor bautista del Seminario Evangélico.
4. Pastor Universitario.
5. Pastor del Sanatorio, Leprocomio.
6. Sociedad Bíblica Americana.

12:00 Clausura.

Sesión de la tarde

1:30 Servicio de adoración, a cargo de la Srta. María Escobar.
Sección de Misiones. "Escuchad, Jesús nos dice."

1:50 Estudio Bíblico: Base Bíblica para las Misiones, por la Srta. Trinita de Montalvo.

2:20 Lo que la Obra Misionera ha beneficiado a Puerto Rico, por el Sr. José L. Más.

2:50 Elementos que puede aportar la Iglesia y sus Organizaciones a la Obra Misionera, por el Rdo. Erasmo M. Bernier.

3:20 Discusión del tema anterior.

3:35 Sesión de negocios.

1. Informe del Comité Examinador de los libros de tesorería.
2. Informe del Comité de Estadísticas.
3. Informe del Comité de Resoluciones.
4. Informe de otros comités.
5. Asuntos generales.

6:00 Clausura.

Sesión de la noche

7:30 Servicio en la plaza pública. Oradores: Angel M. Mergal, Rafael J. Rodríguez.
Dirigirá el Rdo. Manuel Díaz Díaz.

Domingo 16.—Por la mañana.

6:30 Servicio matutino, a cargo de Pedro Cruz.
9:30 Escuela Bíblica.
11:00 Mensaje por el Dr. A. B. Rudd.
Entrega de la medalla al Rdo. Angel Acevedo.
11:30 Clausura.

Sesión de la tarde

1:30 Servicio de adoración, por la Srta. María Escobar.
Sección de Educación Cristiana.
1:50 Estudio Bíblico: Base Bíblica para la Educación Cristiana, por el Rdo. Miguel Angel Pellicier.
2:20 Conservando a los nuevos creyentes, por don Andrés Montalvo.
2:50 Presentación y discusión del plan para el mejoramiento de las Escuelas Bíblicas, por el Rdo. Oscar Rodríguez.
3:50 Instalación de la nueva directiva, por el Rdo. G. A. Riggs.
4:20 Servicio de consagración, a cargo de la Sra. Julia M. de Rodríguez.
4:50 Clausura.

Sesión de la noche

7:00 Presentación de vistas de la obra misionera.
7:30 Servicio de adoración, por el Rdo. Erasmo M. Bernier.
Sermón por el Rdo. Abelardo M. Díaz Morales.

M. A. Pellicier, Secretario Auxiliar.
Gerardo Dávila, Presidente.

Programa

de la Undécima Asamblea Anual de la Asociación Caballeros Evangélicos de Puerto Rico, que tendrá efecto en la Iglesia Evangélica Unida, Fajardo, P. R., el día 22 de febrero de 1941.

Sesión de la mañana

9:00 Servicio devocional y bienvenida a los delegados y visitantes a cargo de la Sociedad local.
Discurso por el Hon. Alcalde de la ciudad, Sr. Pascasio Gotay.
Contestación a los discursos de bienvenida por el hermano Eloy Estrada.
10:00 Nombramiento de comités: (a) De Salutaciones. (b) De Credenciales. (c) De Reglamento. (d) De Resoluciones.
10:15 Informe del Comité de Credenciales.
10:30 Apertura de la Asamblea y mensaje del Presidente de la Asociación, hermano Enrique Espinosa.
10:45 Lectura del acta de la asamblea anterior.
11:00 Informe del Tesorero de la Asociación, hermano José L. Más.
11:15 Presentación de visitantes y delegados fraternales.
11:30 Clausura de la sesión de la mañana.

Sesión de la tarde

1:30 Servicio devocional por la Sociedad de Caguas.
Mensaje a los Caballeros, por el Rdo. Abelardo M. Díaz Morales.
2:15 Reanudación de negocios: (a) Informe del Comité de Resoluciones. (b) Informe del Comité de Reglamento. (c) Asuntos generales. (d) Elección de oficiales y directores.
5:00 Clausura de la sesión de la tarde.

Sesión Nocturna

7:30 Servicio devocional, a cargo de la Sociedad de la Iglesia Metodista de Arecibo.
7:45 Instalación de la nueva Junta General de la Asociación, a cargo del Rdo. Narciso Solero.
8:00 Mensaje evangelístico, a cargo del Rdo. Félix D. de la Rosa, pastor de la Iglesia Metodista de Arecibo.

* * *

NOTAS BREVES

1. Se recomienda a todos los presidentes de las sociedades locales y sus pastores, tener especial cuidado en que sus delegados estén al día con la Asociación Insular.

2. Se recomienda a los delegados que antes de salir se cercioren bien sobre el estado financiero de sus sociedades con la Insular.

3. Los delegados deberán concurrir provistos de sus Biblias, papel y lápices.

4. Los delegados en propiedad, los delegados fraternales y los visitantes que concurran a la Asamblea y deseen participar del almuerzo y la comida que la Sociedad local de Fajardo preparará, deberán avisar con cinco días de antelación, por lo menos, al Rdo. Manuel G. Mattos, Iglesia Evangélica Unida, Fajardo, P. R.

5. Los gastos para almuerzo y comida de cada delegado o visitante no serán más de setenta y cinco (75) centavos.

6. La Junta General encarecidamente suplica a todos los delegados hagan lo posible por estar en el sitio de reunión el sábado 22 de febrero, antes de las nueve (9:00) de la mañana.

7. La Junta General desea que todos los hermanos tengan presente, antes de llegar a la Asamblea y en la Asamblea que, si bien es cierto que el conocimiento de reglas parlamentarias es esencial para la buena conducción de los asuntos en la Asamblea, no es menos verídico que los alardes de parlamentarismo le restan espiritualidad y seriedad.

Enrique Espinosa Flores, Presidente.
N. Briones Cruz, Secretario.

LA IGLESIA EVANGELICA UNIDA DE PUERTO RICO EN SU UNDECIMA ASAMBLEA ANUAL.

La simpática y muy hospitalaria ciudad de Yabucoa fué el centro de atracción durante la penúltima semana del mes de enero de 1941, para todos los cristianos que formamos en esta Isla la Iglesia Evangélica Unida. Cumpliendo con la reglamentación de nuestro gobierno interno y con las regulaciones de nuestra incorporación legal como un organismo eclesiástico, celebramos regocijadamente nuestra undécima Asamblea. Nutridas representaciones de los distritos misioneros que comprende nuestra misión invadieron la iglesia y la ciudad de Yabucoa, recibiendo una cordial bienvenida de los hermanos yabucoeños y un fraternal saludo pletórico de las frescas brisas de sus extensos valles y saturado por las brisas marinas de la oriental ciudad.

Pecaríamos de ingratos si en estas notas no hiciéramos público reconocimiento al pueblo católico de Yabucoa que no sólo abrió sus hogares para acomodarnos durante los días que duró la Asamblea, sinó que también abrió sus generosos corazones y con proverbial filantropía se excedieron en atenciones y cariño para con sus huéspedes. Para ese pueblo generoso y bueno, nuestra eterna gratitud.

El programa de la asamblea se desarrolló en todas sus partes con muy marcado éxito, revelando los que hablaron un alto grado de cultura mental y un profundo pensamiento espiritual de ideología cristiana.

Los servicios nocturnos fueron un exponente claro de cómo ha crecido el interés en Puerto Rico por la investigación y descubrimiento de la verdad y de la doctrina del glorioso Evangelio que salva las almas y proporciona felicidad al corazón. El sermón de la primera noche, a cargo del Rdo. José A. Luciano, fué una pieza doctrinal en la que expuso con sagrada argumentación lo que puede hacer el corazón humano que responde a la divina petición: "Dame, hijo mío, tu corazón," y se consagra al amor y al servicio de la humanidad. La segunda noche, siempre invadido el salón del espacioso templo por una numerosa concurrencia representativa de todas las clases sociales de la comunidad, hizo gala de su mente filosófica y analítica, el director de la revista "Puerto Rico Evangélico," Rdo. M. E. Martínez, alcanzando un nuevo triunfo con la brillante expresión de su poderoso mensaje. El jueves por la noche tuvo lugar en la plaza pública, galantemente cedida por las autoridades municipales, un gran mitin evangélico, para el que se reunió una multitud ávida de escuchar la proclamación del evangelio desde la tribuna cristiana. En este mitin, que fué dirigido por el Rdo. Evaristo Ramírez Lugo, encargado de la obra en el mismo pueblo de Yabucoa, hicieron uso de la palabra de manera elocuente y poderosa, los Rdos. Domingo Franceschi, de Ponce; Narciso Solero, de Naguabo, y el Rdo. Antolín Castillo, de Peñuelas.

Acuerdos fundamentales se tomaron en las sesiones legislativas de la Asamblea, todos tendientes a alcanzar mayores progresos durante el presente año de 1941.

Fueron electos para dirigir y administrar los asuntos de la Asamblea y de la Misión durante el año, los siguientes hermanos: Para la Asamblea: Rdo. Eduardo Bibiloni, presidente; Rdo. Buenaventura Angulo, vicepresidente; Rdo. Domingo Franceschi, secretario de actas; Sr. Serafín García, subsecretario; Rdo. Eulogio Echevarría, secretario de Estadística; Sr. Israel Bracer, tesorero; Dr. C. I. Mohler, secretario ejecutivo. Representantes de las Juntas Misioneras: Dr. C. I. Mohler y Dr. P. W. Drury, quien estará representado por el Rdo. M. E. Martínez. Para el Concilio Ejecutivo: Rdos. Florencio Sáez, Evaristo Ramírez Lugo, Cruz A. Suárez, Carlos P. González, Juan Díaz Acosta, Ramón Morales Vega, Juan Ruiz Romero, José Antonio Luciano. Estos hermanos inteligentes y de probada consagración fueron debidamente instalados para el desempeño de sus respectivas obligaciones, y habrán de llevar al más grande de los triunfos espirituales a la Iglesia Evangélica Unida durante el presente año de su administración.

La próxima Asamblea tendrá lugar en la ciudad de Ponce, en la tercera semana del mes de enero de 1942.

Para la iglesia de Yabucoa, su activo pastor y su gentil esposa doña Matilde Pérez de Ramírez, nuestro reconocimiento de gratitud por las numerosas muestras de bondad para con todos los que tuvimos el privilegio de participar de su grata hospitalidad. ¡Qué Dios les bendiga!

Un Concurrente.

Iglesia Evangélica Unida de Yabucoa.

UN GRAN PROYECTO MISIONERO

para nuestras Iglesias, Escuelas Bíblicas y Sociedades de Jóvenes

Es una obra misionera grande, valiosa y sorprendente la que realiza la Junta de Misiones Nacionales a través del Departamento de Misiones de Escuelas Bíblicas organizando, fomentando y desarrollando institutos de educación cristiana, escuelas bíblicas, escuelas de verano, retiros, conferencias, institutos normales, construcción de capillas rurales, etc., en pro de ganar la niñez y la juventud para Cristo. Figura central en este movimiento constructivo fué el Sr. John Mason Somerndike, D.D., quien por espacio de 44 años dedicó su preciosa vida al servicio de la Iglesia Presbiteriana. Misiones de Escuelas Bíblicas cuenta hoy con 110 misioneros, quienes trabajan sin cesar en los campos más difíciles abriendo la brecha, preparando el surco, regando la buena simiente y cultivando asiduamente la obra preciosa de ganar almas para Cristo. Estos misioneros están esparcidos por 32 estados, el territorio de Alaska y Puerto Rico.

En el año 1940, se organizaron 600 nuevas Escuelas Bíblicas; se visitaron 130,000 hogares y se ganaron unas 3,000 almas. En Puerto Rico este Departamento, aunque de manera callada y humilde, ha venido haciendo sentir su benéfica influencia cooperando en las iglesias establecidas, proyectando actividades tales como institutos, conferencias, retiros, campañas evangelísticas rurales, construyendo capillas, distribuyendo buena literatura y tratando de mejorar hasta donde ha sido posible los programas de Educación Cristiana de nuestras iglesias.

Durante los últimos quince años pasados bajo la paternal dirección del Dr. John Mason Somerndike, cuya memoria dignamente hoy conmemoramos, y más tarde bajo el competente liderato del nuevo secretario de Misiones, Dr. Everett B. King, el Departamento de Escuelas Bíblicas Misioneras ha estado funcionando en Puerto Rico con marcadísimo éxito.

Por mandato de la Asamblea General, la Junta de Misiones Nacionales ha autorizado la creación de un Fondo Misionero que se conocerá con el nombre "Somerndike," cuyos réditos se dedicarán a facilitar el envío de delegados de iglesias rurales a las conferencias e institutos para la preparación de mejores líderes para la iglesia. Durante todo el mes de febrero, esta digna causa será presentada a las iglesias, escuelas bíblicas (grandes y chicas), y a las sociedades de jóvenes con el fin de proporcionarles el privilegio de poder contribuir financieramente a hacer posible este simpático proyecto. El Presbiterio de Puerto Rico ordenó al Comité de Educación Cristiana preparara y repartiera materiales y programas para facilitar estos trabajos. El Dr. Edward A. Odell, nuestro querido secretario, y un amigo personal del Dr. Somerndike, pues a él debemos el que el Departamento iniciara trabajos en Puerto Rico, no sólo ha endosado la idea de que nuestras iglesias y otras sociedades hagan una buena ofrenda misionera para el "Fondo Somerndike," sí que también ha enviado una carta estimulando la generosidad y altruísmo de los amigos de Puerto Rico en este sentido. Parte de esa carta aparece en el programa ilustrado que se ha preparado para dar a conocer algunas de las actividades del Departamento de Escuelas Bíblicas Misioneras en Puerto Rico.

No queremos perturbar las finanzas regulares de la iglesia que, a veces, después de la Navidad, resultan muy flojas, pero sí deseamos que de una manera sabia y prudente se presente esta causa a nuestros hermanos y amigos y, especialmente, a los niños y jóvenes de nuestras iglesias como un proyecto misionero que merece la atención y el sacrificio de todos. No se sale del paso enviando un dólar de los fondos generales. Haciendo esto se perdería el valor más positivo de dar a conocer las ejecutorias de un hombre cristiano ideal, a quien la iglesia honró tanto en vida como en muerte, y además seríamos mezquinos para la Junta de Misiones Nacionales que por 40 años ha sostenido con sus presupuestos nuestra obra misionera en Puerto Rico. Nos hemos propuesto alcanzar una ofrenda misionera de no menos de $200, y la sobrepasaremos si nos inspiramos en los hechos que hablan tan elocuentemente y contagiamos a nuestros hermanos con el entusiasmo y la generosidad a la preciosa causa que impulsamos.

Tienen la palabra los ministros y obreros, las iglesias y hermanos, los niños y los jóvenes, y hasta los de afuera que quieran contribuír con gratitud a tan noble y loable proyecto. Toda ofrenda debe enviarse a la oficina del Dr. Angel Archilla, en Mayagüez. **J. L. Santiago-Cabrera.**

PROGRAMA

de la XL Sesión de la Conferencia Misionera de la Iglesia Metodista de Puerto Rico, que se celebrará en la ciudad de Ponce, durante los días 12 al 17 de febrero de 1941.

Miércoles 12.—Sesión de la tarde

2:00 Reunión de la Junta de Educación Ministerial.
4:00 Reunión de los Síndicos de la Conferencia.

Sesión de la noche

7:45 Recepción pública al Sr. Obispo Ernest G. Richardson, delegados ministeriales y delegados laicos y visitantes.
Discurso de bienvenida a nombre de la Iglesia local, Srta. Juanita E. Cabrera.
Discurso por el Presidente de la Asociación Ministerial de Ponce, Rdo. Erasmo M. Bernier.
Contestación por el Rdo. J. Orlandi Bairán.
Discurso por el Obispo E. G. Richardson.

Jueves 13.—Sesión de la mañana

8:30 Administración de la Comunión y Discurso por el Sr. Obispo.
Organización de la Conferencia.
Informe del Superintendente de la Misión.

Sesión de la tarde

Presidirá el Rdo. Alfredo Rivera.
2:00 "El Gran Servicio", Rdo. Pedro Rosa Viruet.
2:45 Impresiones personales.
3:00 Receso.
3:15 Reunión de los Comités.

Sesión de la noche

7:45 Dirigirá el Rdo. J. M. Amaro.
Sermón por el Rdo. Félix D. de la Rosa.

Viernes 14.—Sesión de la mañana

8:30 Hora de oración. Sr. Gerardo López.
9:00 Sesión de la Conferencia.
Informe de la Sociedad Bíblica.
Informe de "Puerto Rico Evangélico."
Informe del Pastor Universitario.
Sesión de la Corporación.
11:00 Discurso por el Obispo Richardson.
12:00 Clausura.

Sesión de la tarde

Presidirá el Rdo. J. T. Nieves.
2:00 Servicio devocional por Doña María Teresa de Santana.
2:15 "La Adoración". Conferencia por el Dr. Irvin A. Engle.
3:00 Preguntas.
3:15 Receso.
3:30 Hora Intima (exclusivamente para los obreros) dirige el Rdo. T. R. Soltero.
4:30 Reunión de los Comités. **(Pasa a la página 17.)**

JUVENTUD EVANGELICA

EL CONGRESO EN MARCHA

Otra Reunión de la Directiva.

El lunes 20 por la noche se reunió en el Seminario Evangélico la directiva del Congreso de la Juventud Evangélica de Puerto Rico. Entre otros acuerdos se tomaron los siguientes:

1. Adhesión por medio de la prensa a la "Campaña Antituberculosa" y a la "Pro Niño Desamparado," haciendo un llamamiento a la juventud evangélica de Puerto Rico para que coopere en todo lo que sea posible a esta noble empresa.

2. Se dividió la Isla en cinco distritos para celebrar reuniones de la directiva conjuntamente con los Comités Espiritual Evangelístico, Recreativo y Cultural. Cada Comité está en libertad de reunirse en convenciones, etc., todas las veces que lo crea conveniente, pero habrá por lo menos dos grandes reuniones de toda la directiva con los Comités en los cinco distritos en estos dos años. Los distritos son: Distrito Norte: San Juan. Sur: Ponce. Este: Humacao. Oeste: Mayagüez, y Centro: Cayey.

3. Uno de los acuerdos del Congreso fué enviar ayuda a los refugiados en Santo Domingo. La directiva acordó hacerlo por medio de la Cruz Roja. Todas las iglesias que puedan enviar algo en ropa, nueva y usada, comida, ofrenda, etc., pueden hacerlo a la Secretaría que está instalada en los edificios del Seminario Evangélico, Río Piedras.

Comité Central de Programa: Este comité cuya función será:

(a) Recoger el material que hay disperso en las distintas denominaciones, coordinarlo y adaptarlo, (b) así como buscar los medios para desarrollar líderes en las distintas iglesias. Está formado por los siguientes hermanos: Sr. David Cruz, Sr. Samuel Vélez, Rdo. Rafael Rodríguez (Morovis), Rdo. Ramón Rodríguez y el Rdo. Oscar Rodríguez.

Muy pronto se reunirá este comité para comenzar a trabajar en este ideal del Congreso de la Juventud.

Congreso de Lima: Muy pocas han sido las sociedades que han contribuído, entre ellas: Aguada, Isla Verde, Evangélica Unida de Santurce, Cabo Rojo, Bautista de San Juan, y otras más. En el próximo número publicaremos la lista completa de las sociedades que contribuyeron a este fondo pro delegación a Lima.

En una reunión extraordinaria de la directiva, cumpliendo uno de los acuerdos del Congreso, se le extendieron las credenciales de delegado al Congreso de Lima al Rdo. Juan Hernández Vallé. La Junta Metodista le dió $200 para este viaje, así como muchos donativos de amigos que hicieron posible su viaje. Ya el Rdo. Hernández Vallé está surcando los mares para estar en Lima en el Congreso que empezará el día 2 de febrero. El joven Samuel Vélez no pudo asistir por no haberse recogido el dinero suficiente.

Comité Espiritual: Este comité ha realizado tres actividades: una en Guayanilla el día primero de enero por la tarde, donde había representaciones de los pueblos limítrofes. El coro de Yauco cantó admirablemente el himno el "Mesías Prometido." Los oradores que usó el Señor fueron Ezequiel Alvarez, Pepito Bocanegra y Pedro Cruz. De allí salieron para Ponce donde en la iglesia metodista Central se celebró otra reunión por la noche, hablando en esta oración Pedro Cruz. Gran interés había en esta reunión y un gran entusiasmo fué el resultado de ella. La otra actividad fué en Fajardo, el Día de Reyes por la tarde. Hablaron el presidente de esta sección, Pedro Cruz, y el joven Rafael A. Maldonado. El canto fué dirigido por el seminarista Rafael Torres Escobar.

Estas reuniones sirvieron para pulsar el ambiente y despertar el entusiasmo entre los jóvenes: grandes cosas se esperan y grandes cosas se harán.

Comité Evangelístico. Este comité, presidido por José Daniel Rodríguez, ya celebró su primera actividad en Canóvanas, el viernes 17. Por la tarde se salió a invitar por los distintos hogares, después, antes del servicio en el templo, se cantaron algunos himnos en las esquinas estratégicas del pueblo, y a la vez se invitaba para la reunión en el templo. El resultado fué maravilloso. El templo se llenó completamente. Estaban presentes el Presidente del Congreso, Pepito Bocanegra, José Daniel Rodríguez, Rafael Torres, Carlos Lastra y Ezequiel Alvarez. Dirigió el programa José Daniel Rodríguez. Hubo un tema general: "Vosotros sois mis amigos si hacéis las cosas que yo os mando," presentado en dos partes: "Las Cosas que manda Jesús," desarrollado por Carlos Lastra, y "Vosotros sois mis amigos," por Ezequiel Alvarez. Hubo dos profesiones de fe. El Sr. Rafael Torres cantó algunos números. Este comité tiene varias actividades pendientes, una en Isla Verde, otra en Bellavista, Río Piedras y otra en Barrio Obrero.

Cristo va adelante victorioso. Juventud, sigámosle sin titubear.

El Director de Publicidad.

* * *

JUVENTUD EVANGELICA

Ayuda al "Niño Desamparado," porque de los tales es el Reino de los cielos. Unete a esta campaña, coopera con la "Campaña antituberculosa," por cuanto lo hicísteis a uno de estos pequeñitos, a mí lo hicísteis. Envía tu ofrenda.

Alivia la vida de aquellos que en tiempos civilizados están desterrados de su patria por el único delito de no pensar "totalitariamente." Manda la ropa usada y demás cosas que servirán para hacer más felices a los refugiados en Santo Domingo.

Dirección: Ezequiel Alvarez, secretario, Seminario Evangélico, Río Piedras.

* * *

ERA UN BUEN GATO

Un chico muy travieso y muy comilón cogió una vez un trozo de queso del aparador de su casa y fué a comérselo a un rinconcito.

La madre lo sorprendió y le dijo indignada:

—¿Qué demonios haces?

A lo que el chico, para disculparse contestó:

—Jugando..... ¡Estoy haciendo de gato!

* * *

DESDICHA DE PINTOR

En el estudio de un pintor de fama. Entra un amigo:

—¿Qué te pasa, que te veo tan triste?

—No es para menos—contesta el afligido artista—acabo de terminar un cuadro que me llevó tres meses de trabajo, y ahora resulta que ya lo había pintado Velázquez.

MISCELANEAS

ASOCIACION
de Damas Evangélicas de Puerto Rico

Circular número 1.
A todas las Sociedades Locales de Damas.

10 de enero de 1941.

Muy amadas en el Señor:

Al iniciarnos en el nuevo año os saludamos cordialmente y deseamos el Señor derrame sobre todas vosotras ricas y abundantes bendiciones.

Deseamos por esta primera circular daros alguna información preliminar para conocimiento de todas, especialmente para las que no pudieron asistir a la última Convención que se celebró en el Instituto Blanche Kellogg, de Santurce, el sábado día 21 del pasado diciembre.

La Convención nos honró con la elección para los cargos de la directiva, y nos sentimos altamente agradecidas por esta distinción y muestra de confianza hacia nosotras. Deseamos adelantaros que estamos a vuestras órdenes, dispuestas a serviros en todo lo que podamos para el progreso de las sociedades locales, como para el adelanto de la Asociación en general.

No vacilen en consultarnos o informarnos todo lo que crean pertinente para el adelanto de nuestra obra. A continuación damos el nombre y dirección de cada uno de los miembros de la directiva actual:

Presidenta, Sra. Julia Torres de Alvarez, apartado 29, Naranjito; vicepresidenta, Sra. Emilia Fontany de Sáez, apartado 225, Río Piedras; secretaria, Sra. Minín Aponte de Rosario, apartado 144, Fajardo; tesorera, Sra. Lauretta de Mohler, apartado 246, Humacao; vocales, Sras. Herminia Santana, Utuado; Laura G. de Quiles, Río Piedras; Felícita Almodóvar, Ensenada; Presidenta honoraria, Sra. Luz de Nieves, Vieques.

Os suplicamos se unan todas en un lazo de fraternidad cristiana para que este año finalice lleno de triunfos espirituales para nuestro Dios. Deseamos ver a todas las damas evangélicas cooperando por el bienestar de nuestra patria, y sobre todo, por el establecimiento del Reino de Dios sobre nuestro lar. ¡Despertemos, oh amadas! ¡A luchar y a triunfar!

Vuestras servidoras,

Julia Torres de Alvarez,
Presidenta.

Minín Aponte de Rosario, Sec.

P. D:—Encarecemos a las afiliadas a mantenerse fieles y bien activas dentro de la Asociación, e invitamos cariñosamente a las que aún no han hecho su ingreso, lo hagan lo antes posible.

DEL SANATORIO INSULAR DE RIO PIEDRAS

El domingo día 22 de diciembre y bajo los auspicios de la sociedad de Esfuerzo Cristiano, celebramos una reunión social, tomando parte en varios números miembros de la misma.

El martes 7 de enero del año en curso, celebramos nuestra fiesta de Navidad, la cual fué organizada por nuestro dinámico pastor, el Rdo. Juan B. Fernández, quien ha inyectado nueva vida a la obra evangélica en las Instituciones del Gobierno.

En esa noche recibimos la valiosa cooperación de los hermanos de la Iglesia Presbiteriana de San Juan, quienes de una manera espontánea y poniendo bien en alto su espíritu cristiano, vinieron a dar brillantez a tan bello acto. Estos buenos hermanos nos trajeron un monumental drama titulado "El Cuarto Mago," el cual quedó muy lucido y fué del agrado de todos los presentes.

En nombre de la Iglesia damos las gracias a estos hermanos por su cooperación. Queremos hacer extensivo nuestras más sincero agradecimiento a la White Star Bus Line por habernos facilitado una de sus guaguas para traer a estos hermanos de San Juan al Sanatorio.

Martín Fraguada.

NOTA DE LOS JOVENES DISCIPULOS DE CRISTO

Uno de los cursos que tuvimos en la Conferencia de Jóvenes de los Discípulos de Cristo, celebrada en McLean Conference Grounds durante los días 26 al 30 de diciembre, fué "Los Hogares del Futuro." Creemos que este curso ha sido de gran beneficio práctico para los jóvenes. Fué dirigido por el Rdo. Isidro Díaz López, de la Iglesia Central de Bayamón.

Las conclusiones fueron hechas por distintos grupos, y hemos creído conveniente darles publicidad para bien de la juventud evangélica. Nuestras conclusiones fueron ampliamente discutidas por los jóvenes.

Entre los problemas que afectan el hogar en el día de hoy, tenemos los siguientes:

1. La situación económica, que determina y afecta todos los aspectos del hogar, ya sea favorable o desfavorablemente, de acuerdo a las condiciones reinantes.

2. El Problema Religioso. (a) Diferencia en credos religiosos. (b) Indiferencia a la religión. (c) Influencia que esto ejerce en los niños.

3. Desempleo: (a) Abandono. (b) Holgazanería.

4. Qué debe tener en cuenta un joven cristiano cuando piensa casarse: (a) Estudiar el carácter del futuro compañero. (b) Que los ideales religiosos sean afines. (c) Ponerse de acuerdo en los principios básicos de la vida que van a llevar en común. (d) Afinidad en cultura, educación, etc.

5. Cambios fundamentales que ha sufrido e l hogar últimamente. (a) Inestabilidad. (b) La libertad de la mujer. (c) Cambios en la posición social. (d) Se ha perdido la feminidad. (e) El problema de evitar los hijos. (f) Derechos iguales tanto en la mujer como en el hombre.

Los Jóvenes que asistieron a la Conferencia.

HERMANOS DE PLACEMES

El hogar del querido compañero Rdo. Plácido Vázquez, de Ceiba, ha sido bendecido con la llegada de una linda nena que responderá al nombre de Edda Nilda. Nació el 31 de diciembre de 1940.

El día 1° de enero, 1941, desembarcó en el hogar del estimado hermano Rdo. Gilberto Robles, de Quebrada Seca, Ceiba, otra niña que lleva por nombre Míriam Elsa.

Otro ángel, uno de cuyos nombres es el bíblico Esther, llegó al dulce hogar del muy querido hermano Rdo. Diego M. Rodríguez, de las Cabezas, Fajardo, el 14 de enero.

Y para terminar la lista, nos acaba de llegar una tarjeta de Cuba, en la cual el estimado compañero Rdo. Raúl Fernández nos da cuenta del nacimiento de Gladys Minerva, ocurrido el 16 de enero en curso.

A todos estos hermanos felicitamos por el nacimiento feliz de sus hijas, y pedimos a Dios que estas cuatro mujeres lleguen a ser con los años cuatro valientes defensoras del glorioso Evangelio de Jesucristo.

NOTICIAS DE LAS IGLESIAS

DISCIPULOS DE CRISTO

GUAYNABO

Como de costumbre, celebramos nuestra fiesta de Navidad y despedida del año con éxito. Hemos empezado el trabajo del nuevo año confiados en que Dios nos hará prosperar en todo.

Nueva directiva.—El Esfuerzo Cristiano nombró su nueva directiva, la cual quedó compuesta como sigue: Presidente, Regino Calderón; vicepresidente, Benjamín Santiago (reelecto); secretaria, Carmen Solís; tesorero, Félix Camareno (reelecto); vocal, Juan Albizu. Confiamos en el Señor, y bajo la hábil dirección de nuestro presidente, esperamos hacer un trabajo que redunde en beneficio de nuestra iglesia.

Nacimiento.—El hogar de nuestra hermana Ana Rodríguez se aumentó con la llegada de un hermoso bebé. Le llamamos como a su padre, Epifanio. Tanto la madre como el niño gozan de muy buena salud. Que el Señor le bendiga y permita que pueda ser un nuevo portavoz del Evangelio de Cristo.

Carmen Solís.

CAMPO METODISTA

AGUIRRE

Liga Epworth.—Esta entusiasta sociedad de jóvenes ha estado muy activa durante todo el año pasado. Ultimamente celebró y auspició dos muy interesantes jiras a El Guineo, en Villalba. Celebró también una magnífica fiesta de Navidad, en la cual hubo el tradicional intercambio de regalos.

Liga Juvenil.—Esta sociedad de niños ha sido reorganizada recientemente bajo el liderato de Bienvenida Carrasquillo y bajo la supervisión de doña Teresa de Santana. Espera haser grandes cosas en el nuevo año de 1941.

Liga de Intermedios.—En la noche del 9 de noviembre se organizó nuestra Liga de Intermedios bajo la dirección del muy activo maestro don José R. Suárez. La directiva electa fué: Presidenta, Aida Vázquez; vicepresidenta, Anilda Sánchez; secretario, Arístides Torres; tesorera, Gladys Reyes; corresponsal, Nelson Carrasquillo; vocales, Margarita Schmidt, Ruth Vázquez y Epifania Menar.

El servicio de consagración e instalación se verificó en la noche del 8 de diciembre, oficiando el Rdo. Benjamin Santana y el Dr. Campbell. El hermano Suárez será siempre el consejero.

Bautizos.—Han sido bautizados últimamente los niñitos Nivia Elsie Santiago, Carmen Alicia Delpín, Armida Delpín, Juan Sanabria, y el joven Arístides Torres.

Servicio de vigilia.—Nuestro servicio de vigilia verificado en la noche del 31 de diciembre pasado, fué algo sencillamente impresionante. La iglesia estaba relativamente llena. Tuvimos bautizos, recepción de miembros, oraciones, testimonios y la tradicional cadena de amor.

Sociedad de Señoras.—Esta incansable sociedad se ha iniciado en el nuevo año con un magnífico e interesante ciclo de actividades. Capitanea la misma la hermana Carmen Orlandi, y es su consejero el hermano don Cruz Sánchez.

La Iglesia en general.—Podemos asegurar que en un sentido general la iglesia se mueve, aunque lentamente, con gran precisión y pujanza. Todas las finanzas fueron cubiertas, y un año de más amplias oportunidades se perfila para el 1941. Nos sentimos enormemente regocijados y agradecidos al Padre que ha estado con nosotros.

Nelson Carrasquillo.

VIEQUES

Visita del Dr. Campbell.—El viernes 17 de enero, 1941, tuvimos el placer de tener la agradable visita del superintendente Rdo. B. R. Campbell, quien vino a celebrar la última conferencia del año. Llegó como siempre, jovial y alegre. Fué huésped de la Casa Pastoral. La conferencia tuvo lugar en el barrio Esperanza donde tenemos una buena congregación. El mensaje de la ocasión fué presentado por el Rdo. Campbell. La impresión que dejó el mismo fué admirable, y será recordado por todos los que tuvimos el placer de oírle.

Se presentaron informes del trabajo realizado, los cuales demuestran un visible éxito en la labor del año. Además del trabajo rutinario, pudimos informar dos nuevas escuelas dominicales en los barrios de Mosquito y Martínez. Estas dos escuelas dominicales son atendidas por doña Luz de Nieves y el suscribiente.

Epidemia de malaria.—Hace tiempo existe en la población y sus campos un fuerte brote de malaria, que ha invadido muchos hogares de evangélicos, incluyendo el hogar del pastor. Su hijita Raquel tuvo que ser llevada al Hospital Ryder, de Humacao, donde fué recluída, pero ya está en su hogar completamente bien.

Piden una capilla propia.—Los hermanos que forman la congregación del barrio Esperanza entregaron al Sr. superintendente una carta en la cual piden una capilla, ofreciendo ellos cooperar en todo. Esta congregación ya tiene reunido un pequeño fondo para tal fin.

César M. Benítez.

GUAYAMA

Aniversario.—Con suma alegría celebró su trigésimonono aniversario la Primera Iglesia Metodista de Guayama, el día 8 de diciembre del pasado año.

Durante la semana se llevaron a efecto los servicios de rigor. El domingo 8 celebramos, a las cinco de la mañana, un servicio de oración, dirigido por el primer vicepresidente de la Liga Epworth.

Por la noche, tuvimos el placer de volver a escuchar nuestro antiguo pastor, Rdo. Espada Marrero, quien cerró la semana con un sermón muy espiritual y edificador, basado en el tema: "El Sermón de la Montaña." También tuvimos la visita del consagrado hermano Agapito Bonilla, de la Iglesia Bautista de Ponce.

En la noche del 13 de diciembre, la iglesia rindió homenaje a tres de sus más consagrados hermanos que recibieron sus licencias como exhortadores. Son ellos los hermanos María Alemany, Benito Massó y Aurelio Rodríguez, éste último de la Iglesia de Machete. Pedimos al cielo gratas bendiciones para estos hermanos.

Día 25.—Con motivo de ser este el día de la Natividad de Nuestro Señor, celebróse en esta iglesia la fiestecita que todos los años acostumbramos celebrar. El drama final quedó muy lucido y fué muy bien comentado. Damos las gracias a los hermanos que nos prestaron su valiosa cooperación para el éxito de la misma.

Día 26.—En este día la Liga Intermedia, bajo la dirección de la Srta. Ruth M. Suro, celebró una pequeña fiestecita en el anexo de nuestra iglesia, la cual estuvo muy divertida.

El domingo 29, en la residencia de nuestro pastor, se reunieron las señoras de nuestra iglesia para celebrar una fiestecita en su honor. El Rdo Martínez hizo constar que las fiestas

de Navidad no son solamente para los jóvenes, sino para las personas de edad que en esos momentos se sentían jóvenes. Todo lo efectuado fué improvisado.

El servicio de fin de año fué como de costumbre.

El día 4 de enero los miembros de la iglesia del pueblo nos reunimos para partir hacia la iglesia de Machete, a participar de la fiestecita que allí se celebró. Hubo cambio de impresiones, poesías, canciones y todo lo relacionado con la Navidad.

También saludamos en esta iglesia a la Srta. Eva Luz Fontanilla de la iglesia de Ponce, Playa.

Carmelo R. Pica.

PUERTA DE TIERRA

Liga Epworth "Cedros del Líbano.—En la noche del 29 de enero de 1941, el "Comité de Evangelismo" del Congreso de la Juventud Evangélica de Puerto Rico tuvo a su cargo la dirección del servicio que correspondía al Segundo Departamento de nuestra Liga (Evangelismo).

Nutridas representaciones pudimos ver de las siguientes sociedades: Sociedad de Señoritas del Blanche Kellogg, Sociedad de Jóvenes de la iglesia Alianza Cristiana y Misionera de Santurce y de la Juventud Bautista de Puerta de Tierra. Además, varios otros amigos visitantes.

Un programa bastante variado fué presentado, cantando nuestro coro dos preciosos himnos. El hermano Juan Fernández, sagrado cantante de la iglesia de los Defensores de la Fe de San Juan, nos cantó también un himno. El mensaje estuvo a cargo de nuestro hermano Roberto Navarro, quien regresó en estos días de Costa Rica de prepararse para el ministerio. Su tema fué: "La Sentencia de Dios sobre el Rey Belsasar." Muy hermosa reunión y muy buen principio de las actividades del comité. Ricos frutos les deseamos.

Juan E. Retamar.

IGLESIA EVANGELICA UNIDA DE PUERTO RICO

NAGUABO

El lunes 13 de enero de 1941 se reunió la sociedad de Esfuerzo Cristiano para elegir la nueva directiva que regirá los destinos de esta sociedad. Esta quedó compuesta por las siguientes personas: Presidenta, Srta. Julia Ramos; vicepresidente, Sr. Modesto García; secretaria, Srta. Noelia Abigaíl Solero; tesorera, Sra. Cristina Ayala. Vocales: Consuelo Artíguez, Héctor G. Solero, Mario Pimentel, Isa-

(Sigue al pié de la página 18.)

(Viene de la página 13.)

Sesión de la noche

7:45 Servicio a cargo del Rdo. Benjamín Santana.
Sermón por el Rdo. José Seguí Juarbe.

Sábado 15.—Sesión de la mañana

8:30 Hora de Oración. Rdo. J. Espada Marrero.
9:00 Sesión de la Conferencia.
Informe del Tesorero de la Conferencia.
Informe del Secretario de Estadísticas.
Informe de los siguientes Comités:
Evangelismo. Benevolencias. Estado de la Iglesia. Ligas Epworth. Reformas Cívicas.
Informe del Colegio Robinson de Santurce.
Informe de los Kindergartens.
Informe del Seminario Evangélico.
Presentación de los Delegados Fraternales.
10:45 Reunión de la Junta Insular de Misiones.
11:00 Discurso del Sr. Obispo E. G. Richardson.
12:00 Clausura.

Sesión de la tarde

Preside el Rdo. P. T. Méndez.
2:00 Servicio devocional por el Sr. Juan Rivera, de Arecibo.
2:15 "El Pastor—Médico de Almas". Conferencia por el Dr. C. R. Wellman
3:00 Preguntas.
3:15 Receso.
3:30 Excursiones.

Sesión de la noche

7:45 Servicio a cargo del Rdo. Jorge Rivera.
Sermón por el Rdo. Andrés Martínez.

Domingo 16.—Sesión de la mañana

9:30 Sesión de la Escuela Dominical dirigida por la Superintendenta.
Mensaje por el Rdo. Domingo Marrero Navarro.
11:00 Servicio en inglés dirigido por el Dr. C. R. Wellman.
Sermón por el Sr. Obispo E. G. Richardson.

Sesión de la tarde

2:00 Servicio de Ordenación.
2:30 Servicio de experiencias dirigido por el Rdo. Ramón Gómez.

Sesión de la noche

7:45 Servicio de Adoración dirigido por el Pastor, el Rdo. Geo. Richardson.
Sermón por el Sr. Obispo Richardson.

Lunes 17.—Sesión de la mañana

8:30 Hora de Oración. Rdo. Leonardo Molinary Laboy.
9:00 Sesión de la Conferencia.
Ofrenda para el conserje.
Discurso por el Sr. Obispo.
Lectura de los nombramientos.
Clausura.

Coro Oficial de la Conferencia: los Rdos. Félix D. de la Rosa, Jorge Rivera, Félix Encarnación y los hermanos Gerardo López, Pedro Félix Velázquez y Jenaro Vázquez. Organista, Rdo. Carlos E. Curet.

Nota:—El Coro de la Iglesia cantará el miércoles por la noche y el domingo por la noche.

Los servicios al aire libre estarán a cargo del Sr. Gerardo López.

SECCION "ADELANTE"

A cargo de Gilberto Robles

Tema: Sobre la Presencia de Dios.
Juan 4:23, 24; 1ª Corintios 2:9, 10; Juan 14:7-10.

LECTURAS DIARIAS

Lunes. La realidad de Dios en la vida de Enoc. Génesis 5:21-24.

Martes. Dios en las horas de dificultad. Salmo 46:1-3.

Miércoles. La presencia de Dios en Job. Job 42:1-6.

Jueves. Dios revelado en Cristo. Hebreos 1:1-3.

Viernes. La ayuda de Dios en la tentación. 1ª Corintios 10:13.

ABRIENDO SURCOS

El templo de Angkor Vat, localizado en la selva de Indochina, posee una belleza especial y significativa. Consiste de una serie de galerías que se levantan a una gran altura. En la misma cumbre de esta gigantesca obra arquitectónica, hay un pequeño salón donde se suponía había residido el espíritu de la deidad. Sólo el sumo sacerdote podía entrar a este lugar, y esto, raras veces.

Y lo significativo era que no había un sendero directo y expedito que comunicara el piso inferior con el lugar santísimo. Los que construyeron este templo concibieron la idea de que una persona, al acercarse a Dios, debe hacerlo gradualmente, paso por paso, dejando al mundo atrás hasta venir en íntimo contacto con él. Ese es el motivo tras la serie de escaleras y galerías que posee este templo. Cada galería es un poco más atractiva que la inferior. Cada paso a darse ha sido arreglado en tal forma como para preparar la mente y el corazón del adorador en el logro de una experiencia cada vez más intensa.

Eso nos hace pensar en la experiencia de un adorador cristiano. Paso por paso, día por día, año por año, él debe ir penetrando cada vez más en el sentido de la presencia de Dios. Su compañerismo con Dios debe crecer en cantidad y calidad. Debe ver a Dios en las variadas experiencias de la vida.

Dónde podemos percebir la presencia de Dios.

1. Dios está presente en la meditación silenciosa y profunda. Tal experiencia, sin duda, la tuvo un grupo de cristianos que entró a una iglesia. No había ministro ni coro. Por algún tiempo estuvieron allí reunidos, sin decir una sola palabra ni cantar un himno. Luego se levantaron y partieron para sus hogares. ¿Perdieron su tiempo? Sus rostros reflejaban alegría, sus vidas habían sido tocadas, pues habían estado en comunión con Dios. Para ellos, la oración no era tanto un asunto de hablarle a Dios, como de escuchar su voz.

2. Dios está presente en la realización del servicio cristiano, está presente cuando leemos su palabra con devoción e inteligencia, está presente en las vidas que testifican su santo nombre, está presente en la inspiración de la belleza, y en el servicio de la adoración pública.

Tema: Alzando los Ojos
Juan 4:31-38.

ABRIENDO SURCOS

Visión escasa. Los discípulos, cegados por las preocupaciones humanas, muy humanas, no veían sino a su alrededor, es decir, las cosas que a ellos concernían. Para ellos la mujer de Sicar era simplemente una extranjera, una mujer despreciable, fuera del redil de Israel.

Visión lejana. Jesús llegó al pozo y vió, no una samaritana, sino una pecadora, una posible candidato del Reino de Dios. Vió su apariencia, pero en seguida penetró hasta adentro y vió su corazón, sus problemas. Jesús le abordó con un tema común—el agua—y de aquí pasó al gran tema—el agua de la vida eterna, la salvación.

¿Qué hizo la diferencia? Todos los ojos ven, pero no todos llevan la misma dirección, la misma intención y penetración. Los discípulos miraron cerca y bajo, Jesús miró alto y lejos. Ambos vieron una mujer, pero sólo Jesús vió una posible hija de Dios.

APLICACION

1. Hay que levantar el pensamiento para purificarlo, para bañarlo en la santidad divina.

2. Hay que levantar el corazón para ennoblecerlo, para llenarlo de amor y perdón.

3. Hay que levantar la vida para hacerla saludable y útil, una bendición al mundo.

4. Sólo los que alzan la vista de esta manera pueden ver los campos blancos para la siega, y entrar en la tala y meter el machete para cortar el trigo o el maíz. Sólo los verdaderamente salvados pueden ver las samaritanas y samaritanos y llegar hasta ellos con un mensaje de simpatía y amor.

(Viene de la página 17.)

bel Rodríguez, Eva Martes de López. Secretaria corresponsal, Margarita Méndez.

Esperamos la bendición y dirección de nuestro Padre Celestial, y rogamos a El nos ayude para que durante este nuevo año podamos trabajar con más entusiasmo en su obra, y nuevas actividades sean desplegadas.

Margarita Méndez.

SANTA ISABEL

Hemos empezado nuestro nuevo año bajo los mejores auspicios en la historia de nuestra iglesia.

Ya hemos nombrado los oficiales que constituyen nuestra Junta Oficial:

Supte. de la escuela bíblica, Sr. Agustín Bermúdez; Presidente del Esfuerzo Cristiano, Alejandro Rodríguez; Sec. de la Iglesia, Sra. Rosa Amelia Cruz; tesorera, Sra. Eulalia S. Díaz; misionera local, Srta. Dalila Negrón; diácono, Sr. José Ocasio; guías espirituales, Sra. María Quiñones, Sr. Luis Rodríguez, Sr. Inocencio Torres, Sra. Isael R. Carreño, Sra. Epifania Fontánez.

Hemos empezado trabajo en la Playa, dirigido por el hermano don Juan Molina. Estamos haciendo planes para empezar también en el barrio Paso Seco.

Nuestros delegados, la Sra. Epifania Fontánez y la Srta. Dalila Negrón, nos han traído las mejores impresiones de nuestra Asamblea dando a la iglesia una nueva inspiración.

Juan Díaz Acosta.

AVISO

Si usted quiere gozar de buena y edificante lectura, suscríbase a "Puerto Rico Evangélico." Sólo $1.00 por todo un año.

ESCUELA BIBLICA

Un Comentario de la Lección.

Lección Bíblica. Febrero 16, 1941.

Tema. Enseñanzas de Jesús Acerca del Perdón y de la Ingratitud. Lucas 17:1-4; 11-19.

Texto Aureo: "Antes sed los unos con los otros benignos, misericordiosos, perdonándoos los unos a los otros, como también Dios os perdonó en Cristo." Efesios 4:32.

Verdad Central: La religión y la vida no pueden separarse. El verdadero cristiano sabrá perdonar y ser agradecido.

Lectura devocional: Salmo 100.

Material Bíblico: Mateo 18:21, 22; Lucas 23:33-38; Efesios 5:18-21; Mateo 11:25-27.

INTRODUCCION

La lección de hoy nos presenta dos elementos indispensables en la vida de todo cristiano: el perdón y la gratitud. La base fundamental de la vida cristiana es el amor, que alcanza su más alta cumbre en el perdón. A esto acompaña la gratitud, o sea el don de saber apreciar las mercedes o beneficios recibidos. Quien no luzca en su vida estas dos virtudes, podrá asistir a una iglesia cristiana, pero estará a mil millas del verdadero espíritu de Cristo.

EXPLICACION

Sobre nuestra responsabilidad. (versículos 1, 2.) En estos versículos, que según parece no forman parte de nuestra lección, se enseña que somos responsables por nuestros actos, no sólo por su repercusión en nuestra propia vida sino en la de los demás. No podemos decir: ¿Qué me importa mi hermano? Somos responsables de la suerte de nuestro prójimo, si por copiar un acto nuestro tomó el camino del error y perdió su alma. En toda acción tomada deberíamos preguntarnos: ¿Cómo afecta esto a mi semejante? ¿Será para su bien o para su mal?

Sobre el Perdón. (versículos 3, 4.) De todas las enseñanzas de Cristo, ninguna más noble y elevada que la del perdón. Es también la muestra de haber uno alcanzado las más gloriosas alturas. La misericordia y la caridad deben ser la comida del día. Si mi hermano pecare, ¿no será por error? Nuestro deber es ayudarle a comprender su falta, con amor y cariño. Si se arrepiente, es menester perdonarle. ¿Cuántas veces? Una vez, dos veces, siempre. Es de cristianos perdonar la injuria, no siete veces, sino cuatrocientas noventa veces. Un corazón ennoblecido con el espíritu de Cristo no puede permitir rencor en él ni por un solo momento. Saber perdonar es un arte que hace la vida brillante, feliz, dichosa.

Sobre la Gratitud. (versículos 11-19.) Diez leprosos, igualmente enfermos, van donde Jesús, quien, compadecido de ellos, les sana de su terrible mal. Los diez son sanados mientras caminan a cumplimentar las órdenes del Maestro. Nueve, al ver realizado el milagro en sus cuerpos, se creen desligados de todo compromiso, ¿qué más tenían que hacer si ya habían conseguido su salud? Uno solo, extranjero, vuelve a dar las gracias a Jesús. La ingratitud consiste en olvidar los favores recibidos. Los nueve quizás pensaron: No vale la pena molestarnos con volver atrás; era deber de Jesús curarnos; nosotros merecíamos eso y mucho más; o tal vez, el milagro no era de tanta importancia. ¡Cuán hermoso el rasgo del UNO que, no sólo vino a dar las gracias, sino que las demostró derribándose a los pies de Jesús! Gratitud consagrada, adoración a su Señor y Salvador.

Lección Bíblica. Enero 23, 1941.

Tema: Jesús Llama a la Oración. Lucas 18:1-14.

Texto áureo: "Señor, enséñanos a orar." Lucas 11:1.

Verdad central: La persona que no ora se priva de una de las mayores bendiciones que Dios concede: recibir el poder del Espíritu Santo.

Lectura devocional: Isaías 62: 1-7.

Material bíblico: Lucas 11:1; Marcos 7:24-30; 9:20-27; Mateo 21:12-16; Lucas 11:1-4.

INTRODUCCION

La oración, en el Cristianismo, se revela en su verdadero carácter e importancia. Todos los hombres oran, pero no todos oran con el conocimiento de que sus plegarias van dirigidas rectamente. En muchas religiones se ora a un dios o fuerza desconocidos, o indiferentes, o crueles. Jesús nos enseña que Dios es nuestro Padre y que, como todo padre, atiende con solicitud y cariño a sus hijos. He aquí una diferencia inmensa. Tal oración debe ser confiada, y la respuesta no será negada.

EXPLICACION

Perseverancia en la Oración. (versículos 1-8.) En esta historieta resalta un elemento sobre los demás: la importunidad de la viuda. El juez no puede representar en ninguna manera a Dios, puesto que era hombre duro, incrédulo e injusto. Pero tenía su parte humana. La importunidad de la mujer había conquistado su indiferencia, y aunque no la atendió por que entendiera que era su deber como juez hacerlo, el hecho es que la perseverancia al fin triunfó. Dios, nuestro Padre, aunque todo amor, a veces tarda en ayudarnos, bien porque no vayamos a él en la debida actitud o porque no haya llegado el tiempo oportuno, pero aquel que confía y se mantiene firme en su oración obtiene las bendiciones. No hay que desmayar porque no obtengamos resultados inmediatos.

Dos Hombres y dos Oraciones. (versículos 10-14.) Dos hombres, uno fariseo y otro publicano, subieron al templo a orar. Representaban dos extremos sociales. El fariseo pertenecía a la secta más estricta de los judíos; era orgulloso en sumo grado, y pensaba que podía ganar el favor del cielo mediante sus méritos. El publicano, considerado generalmente como ladrón, hombre de pocos escrúpulos, era víctima de la burla y del desprecio. Cada cual ora de acuerdo con su concepto de la vida. El fariseo trata de justificarse, basado en su "buena vida," y hace una defensa de sí mismo. El publicano simplemente reconoce su miseria y su insignificancia, y se echa en brazos de la misericordia divina. En las palabras de Cristo, el publicano "descendió más justificado" que el otro.

Conclusión. En este caso, las enseñanzas sobre la oración nos vienen directamente de Cristo. En la primera parte, se nos enseña que hay que orar una, dos, tres o más veces, es decir, siempre, sin desmayar, confiadamente. En la segunda, que la oración debe ser hecha con humildad y sencillez, no descansando en los méritos humanos sino en la misericordia de Dios.

PUERTO RICO EVANGELICO

es su revista. Envíe hoy mismo un peso y la recibirá por todo el año.

DE TODO UN POCO

PADRE NUESTRO

Padre nuestro que estás en lo infinito,
Si este nombre dulcísimo prefieres;
Santificado sea, y en los seres,
Atomos y universos quede escrito.

"Venga a nos el Tu reino" en hondo grito,
Te pide esta mansión de padeceres,
Pues Tu reino es la paz, y donde imperes,
¿Qué más va a imperar que amor bendito?

¡Hágase al fin tu voluntad, que es ella
El progreso y el bien, en el profundo
Cielo azul, y en la tierra, y en las flores,
Y cuan golfo de luz y amor profundo,
Anegue la creación, estrella a estrella,
Sol a sol, mundo a mundo!

Salvador Sellés.

* * *

EL REINO DE DIOS

Yo sueño un tiempo cuando la humanidad será lo que debe ser, cuando la naturaleza física será sobyugada para el servicio humano más de todo lo que al presente se pueda concebir, cuando la necesidad y las enfermedades habrán desaparecido, cuando el orden social sea una expresión de perfecta justicia, cuando la raza sea bastante rica para ofrecer a todos sus miembros la oportunidad de una existencia humana verdadera, cuando la esclavitud de los trabajos viles se haya quitado de los hombros humanos, cuando los tesoros del conocimiento sean una posesión universal, y cuando sobre esas condiciones externas haya un espíritu moral bastante sabio para usarlas y bastante fuerte para controlarlas.

Entonces el Reino del hombre y el Reino de Dios habrá venido. Y el tornar este sueño en realidad es el programa cristiano, el verdadero significado de la oración, tantas veces expresada y tan rara vez entendida: "Venga tu reino, hágase tu voluntad en la tierra como en el cielo."

* * *

HAY ESPERANZA PARA NOSOTROS

Carlos Darwin nunca pudo aprender un idioma.

Napoleón hacía el número 42 en su clase.

Sir Isaac Newton era el próximo en los fracasados. No pasó en geometría porque no hacía sus problemas de acuerdo con el libro.

Jorge Eliot aprendió a leer con gran dificultad, revelando muy poca brillantez en su juventud.

James Russell Lowell fué suspendido en Harvard por completa indolencia.

Oliverio Goldsmith era el último de su clase.

James Watt era el blanco de las charlas de sus compañeros.

Después de todo esto, hay alguna promesa para el lector; pero si usted piensa triunfar en algo en la vida, no le recomendamos que imite las debilidades ni aún las de los grandes hombres y mujeres.

Religious Telescope.

* * *

¡Y ALGUNOS LO SIGUEN CREYENDO!

El muchacho palurdo de la clase se distinguió a sí mismo en un examen reciente al contestar la pregunta, "¿Cómo y cuándo se introdujo la esclavitud en América?" Contestó así:

"Ninguna mujer entró en la primitiva colonia de Virginia. Los agricultores necesitaban mujeres para que les ayudaran en el trabajo. En 1619 la Compañía de Londres envió un barco lleno de muchachas. Los agricultores se casaron gustosamente con ellas, y así se introdujo la esclavitud en América."

Religious Telescope.

* * *

SABIO ¿PERO SALUDABLE?

Una compañía norteamericana ha colocado en las máquinas de escribir de sus dictalógrafas un "teclómetro" que registra el número de golpes que la empleada da en sus teclas. Al fin de la semana, si los golpes alcanzan a determinada cantidad, la dactilógrafa recibe cierta recompensa, que aumenta proporcionalmente al número de golpes. Con este método el rendimiento de las empleadas ha aumentado en un setenta por ciento.

En resumen, más trabajo y cansancio, más dinero, ¿pero más salud?

* * *

HOMBRES

Antes de las elecciones, una revista del país publicó un decálogo de los candidatos que propulsaba cierto partido:

1. Hombres que no se pueden comprar.
2. Hombres cuya palabra es una garantía.
3. Hombres que sobreponen su honor a todas las cosas.
4. Hombres de opiniones sanas y firmes, y que actúan de acuerdo con ellas.
5. Hombres que prefieren ser hombres de bien y verdaderamente honorables antes que ricos.
6. Hombres que no estiman provechoso lo que no es honesto.
7. Hombres que son honrados tanto en las cosas insignificantes como en las grandes cosas.
8. Hombres cuya ambición no se limita a ellos únicamente.
9. Hombres que sacrifican su bienestar por el bienestar público.
10. Hombres de verdadero valor y de valer verdadero, que no se doblegan ante impropias exigencias.

En resumen: hombres de una sola cara, es decir, que no son distintos como políticos de como son como ciudadanos de la vida privada: que no son Janos de dos caras, una para el pueblo mientras necesiten los sufragos para encumbrarse, y otra para usarla cuando están encumbrados.

Con tales hombres se salvaría la patria, ¿pero nos dice la experiencia que es posible encontrarlos?

* * *

CANTARES

No suspires, no suspires,
déjate de suspirar;
porque dices suspirando,
lo que debieras callar.

A un adulador cobarde
prefiero cien envidiosos,
que el veneno del que adula
es mucho más peligroso.

* * *

PENSAMIENTOS

El metal, mientras más brilla, más lejos está de ser oro.

El hombre que se acostumbra a decir mentiras, muy pronto llega a persuadirse de que dice la verdad.

Es muy difícil que uno llegue a condenarse honradamente por la falta cometida; siempre encuentra excusas que le parecen válidas.

El hombre más duro e inflexible con los demás, siempre tiene un rasgo de generosidad para consigo mismo.

Puerto Rico Evangélico

"Pro Christo"

FEBRERO 25 DE 1941.

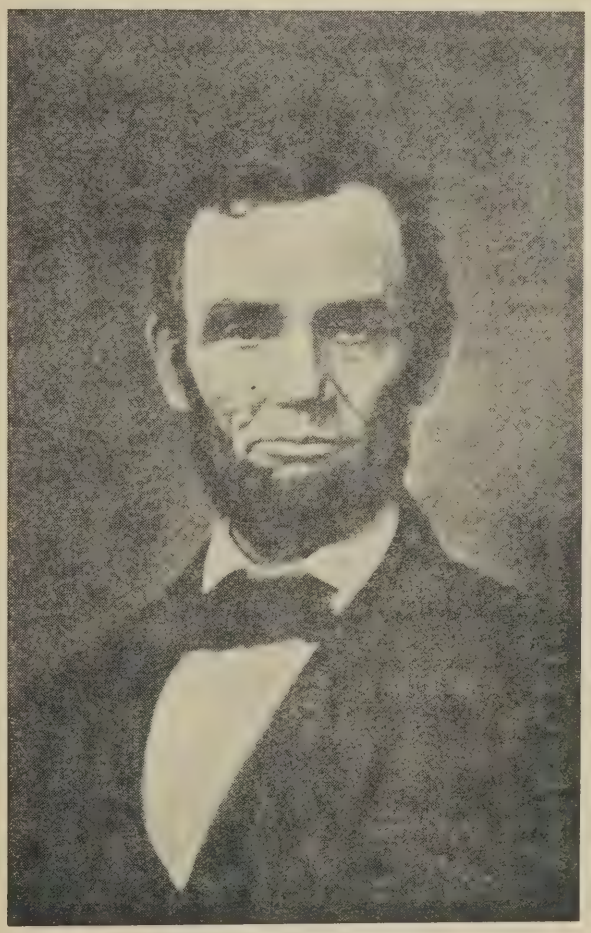

ABRAHAM LINCOLN

el hombre que rompió las ligaduras de la esclavitud de millones de seres humanos y conservó la unidad de la gran nación norteamericana.

INFORMACION MUNDIAL

La República Española

La España Republicana, que combatió denodadamente por la libertad de la humanidad, ha sido presentada por sus enemigos como comunista y atea. Los evangélicos españoles saben que es una calumnia. Lo demuestra el aumento de circulación de la Biblia en el tiempo de la República, las numerosas conversiones, la libertad absoluta de cultos, etc.

Alfredo Capó, obrero evangélico español, radicado actualmente entre nosotros, escribe en "El Estandarte Evangélico" acerca de los líderes españoles como sigue:

"Cuatro eran los dirigentes del socialismo español: Indalecio Prieto, Fernando de los Ríos, Francisco Largo Caballero y Julián Besteiro. ¿Qué vamos a decir del señor Prieto? Educado en escuelas evangélicas, siempre ha conservado un bello recuerdo de su infancia y una buena amistad con los evangélicos. Sabemos que la lectura de la Biblia es una de las predilectas de él, y en pleno trabajo nos recibió más de una vez en su despacho oficial y allí, departiendo amigablemente, nos recordó algunos de los himnos aprendidos en la infancia y algunos de sus sentimientos cristianos.

"El Profesor Fernando de los Ríos es bien conocido en la casa de "La Nueva Democracia," y tal vez nuestro amigo el Dr. Orts González nos podría hablar de Fernando de los Ríos, y su espíritu cristiano. Nos consta que la Biblia para él no está muy lejos de su mano y de su corazón.

"Francisco Largo Caballero, el "Lenín español," como alguien lo ha llamado, nos escribía pidiendo urgentemente una Biblia, puesto que la suya, la que tenía a la cabecera de su cama y leía todas las noches, la había perdido en Madrid cuando su casa fué bombardeada.

"Y, en fin, Julián Besteiro, el recto y caballeroso Besteiro, cuya muerte acaecida recientemente en una oscura cárcel de pueblo la prensa nos ha notificado, se nos dice que al morir dejó en su mesa de prisión su vieja Biblia y unas cuartillas con comentarios bíblicos."

Después de leídas estas líneas, podremos creer o no creer en el cristianismo de los políticos españoles, pero tendremos que reconocer que el representarles como enemigos de la fe ha sido sólo una hábil treta de Roma papal, para malquistarles con católicos y protestantes, y más que todo, con los crédulos miembros del "Comité de No-Intervención."

—El Despertar.

Las Bombas Alcanzan a los Bautistas

Según noticias recientes, el famoso tabernáculo de Spurgeon en Londres fué alcanzado por las bombas nazis y destruído. También fueron alcanzadas las oficinas centrales de las Misiones Bautistas inglesias. Fué, igualmente, averiada la iglesia de Saint Giles, sobre la cual se hallaba la estatua de uno de los más famosos bautistas ingleses, Juan Milton, quien, después de Shakespeare, es el más célebre escritor inglés.

Muere un Gran Sabio.

En los primeros días del mes de enero desapareció del escenario del mundo el gran filósofo francés Enrique Bergson, nacido el año 1859 de padres hebreos. Fué profesor del Colegio de Francia y autor de varias obras famosas. Su obra cumbre es "La Evolución Creadora," que ha desempeñado un papel importantísimo en dar a nuestra filosofía un rumbo francamente espiritualista. Cuando hace poco en Francia se iniciaron las actividades anti-judías, el gobierno de Vichy por privilegio especial le concedió su protección, la cual rechazó prefiriendo vivir con sus hermanos de raza. Con la desaparición de Bergson el mundo filosófico ha perdido uno de sus más grandes genios.

Matrimonios entre Católicos y Protestantes

A la siguiente pregunta "¿Qué dicen ustedes (los de "El Piloto") acerca del matrimonio de una católica con un protestante?", dicha revista dice, entre otras cosas, lo que sigue: "La Iglesia considera ser muy peligroso todo matrimonio **mixto** o sea todo matrimonio contraído por católicos y protestantes. Por ser tan peligroso la Iglesia no lo permite sino en el caso exclusivo de que se haya pedido y obtenido una dispensa particular de la debida autoridad eclesiástica."

Según nuestra experiencia, el verdadero peligro está del otro lado. Cuando una joven protestante se casa con un católico promedio, si no tiene arraigada su fe, corre el riesgo de quedarse sin ninguna religión. Y mientras a ella se le prohibe ir al templo protestante a adorar a Dios según lo ha aprendido desde niña, el marido católico se pasa las noches con los amigos y las amigas.....

El peligro, pues, está del lado de la protestante.

Habla Harold Laski

Debemos darnos cuenta de que en cada una de las naciones que el nacismo ha logrado conquistar, ya se había destruído cuando menos una parte de la voluntad de resistir, desde antes de que ocurriera la invasión. Y quien desea siquiera pensar de la victoria, debe de antemano comprender el porqué de estas situaciones. No es suficiente percatarse de que hay traidores dentro del territorio nacional; lo importante es saber por qué los hay, y también descubrir la manera de remediar las condiciones que a dichos traidores impelen a la traición.

—La Nueva Democracia.

Habla a 130 millones

Un cablegrama reciente nos dice que, cuando el Papa habla, 130 millones de católicos le oyen. Falta averiguar cuántos de esos 130 millones le obedecen.

PUERTO RICO EVANGELICO

Afiliado a la Asociación de Iglesias Evangélicas de Puerto Rico

Organo Oficial en Puerto Rico de las iglesias Bautistas, Discípulos de Cristo, Evangélica Unida de Puerto Rico, Metodista y Presbiteriana.

Administrador: P. W. Drury.

Director: M. E. Martínez.

Editor: "Puerto Rico Evangélico, Inc."

Precio de suscripción. Pago Adelantado:

Dentro de la Unión Postal, $1.00 al año
En los demás países ..... $1.50 al año

Toda la correspondencia que tenga relación con la administración debe ser dirigida al Administrador, y la que se refiera a la Dirección se enviará al Director, apartado 1707, Ponce, P. R.

Entered as second-class matter July 10, 1912, at the office at Ponce, P. R., under the act of March 8, 1879. Acceptance for mailing at the special rate of postage provided for in section 1108. Act of October 8, 1917.

Puerto Rico Evangélico

QUINCENARIO DE RELIGION, EDUCACION Y SOCIOLOGIA

"He sido puesto para la defensa del Evangelio." Filipenses 1:17

Año XXIX. Ponce, P. R., Febrero 25 de 1941. Número 6.

De la Hora Presente

EDITORIAL

POR FIN, después de unos días de incertidumbre y de conjeturas, tenemos un nuevo gobernador en la persona del Hon. Guy J. Swope, ex-auditor de Puerto Rico. El nombramiento parece de lo más acertado, pues el Sr. Swope, que es americano continental, lo cual quiere decir que puede ver a Puerto Rico desde el punto de vista de la ideología del gobierno norteamericano, ha residido por algún tiempo en la Isla, por cuyo motivo posee un conocimiento bastante adecuado de nuestros problemas. Reúne en sí la capacidad suficiente para armonizar los intereses de allá con los de acá, a fin de que los resultados sean beneficiosos para ambos.

El Sr. Swope es hombre de visión y patriotismo, y ha visto girar el problema fundamental de Puerto Rico alrededor de dos preguntas. Primera: "¿Podemos, como pueblo y unidad gubernativa, con criterio que razonablemente se aproxime a la unidad, ponernos de acuerdo en cuanto a los objetivos que deseamos alcanzar?" Segunda: "¿Podemos determinar los métodos para lograr aquellos objetivos que tengan el respaldo de la mayoría?"

La diferencia en la política es lo que lleva a uno a más partidos al poder, pero una vez que se establece el gobierno legítimamente sobre base democrática, las diferencias deben olvidarse para todos afrontar los problemas que afectan, no a un solo sector, sino a todo el pueblo. Es claro que con un gobierno fraccionado, con un grupo de hombres que solamente piensan en un bando determinado, no se puede ir lejos, y siempre hay lugar para la injusticia y el desasociego. El Sr. Swope ve muy claro el peligro, y por eso llama la atención al hecho de una manera franca y valiente.

Su mensaje a la Legislatura va dirigido a conseguir esta unidad de pensamiento y de acción, como se ve en las siguientes palabras: "Así, pues, apelo a vosotros, mis conciudadanos de Puerto Rico, para que me brindéis vuestra confianza y ayuda, a fin de que podamos sentarnos juntos a determinar nuestros problemas, establecer nuestros objetivos y descubrir los métodos para alcanzar éstos." Un gobierno dividido jamás podría alcanzar esta bella finalidad.

Cierra el nuevo gobernador su mensaje con estas palabras evangélicas: "Conociéndonos mútuamente, podemos comprendernos los unos a los otros. Comprendiéndonos entre nosotros, podemos amarnos mútuamente. Amándonos recíprocamente, podemos unir nuestros corazones y nuestras manos, e implorando la ayuda y bendición de Dios, dedicarnos a resolver los problemas de vida y gobierno con que hoy nos confrontamos."

Alguien ha dicho que el Sr. Swope inicia su gobierno bajo los mejores auspicios. Nosotros también lo decimos. Todo el mundo espera de él y de sus ayudantes las cosas mejores. Dios bendiga a Puerto Rico en esta hora.

Recordando a Lincoln

El 12 de febrero de 1809 nació en el condado de Hardin, estado de Kentucky, el nunca bien recordado libertador de los esclavos norteamericanos y conservador de la unión nacional.

Si es verdad que las épocas hacen los héroes, la época de Lincoln ha sido una de las más fecundas de toda la historia americana. El hombre que nace en cuna privilegia-

da tiene delante de sí abiertas todas las puertas, pero el que ve los primeros resplandores de la aurora en la mayor pobreza y olvido puede contar con las más grandes dificultades, si acaso siente hervir en su cerebro y corazón ansias de realizar alguna proeza. Emergiendo de la oscuridad de los campos de Kentucky y ganando sus batallas palmo a palmo, en lucha desigual y fatigosa, Lincoln se adelanta a los de su época para escuchar y ejecutar el desafío del momento histórico en que vivía. De un plumazo, diríamos, decretó la libertad de más de cuatro millones de seres humanos, y de otro plumazo, largo y doloroso y escrito con sangre, afirmó de una vez y para siempre que la nación americana habría de conservar su unidad.

Felices los hombres que, como Lincoln, poseen el don profético de enfocar con claridad los grandes llamamientos de la historia, y, con espíritu valiente y resuelto, se preparan para colocarse a la altura de las necesidades de la hora.

Americanos y Puertorriqueños

Tal vez diríamos mejor, ciudadanos americanos del continente y ciudadanos americanos de la isla. Aunque ciudadanos de la misma gran nación, en el fondo hay divergencias notables.

Estamos probando una nueva situación, quien sabe si formando un nuevo Puerto Rico. Con el establecimiento de bases militares en la isla, centenares de norteamericanos se han establecido entre nosotros, y aunque por ahora casi viven aislados, andando el tiempo las barreras irán desapareciendo.

Si la alarma de guerra continúa por muchos años, lo que quiere decir que los contingentes de ciudadanos del Norte permanecerán en Puerto Rico y probablemente serán reforzados, habremos de afrontar una nueva situación que sin duda afectará hondamente nuestra vida de pueblo.

De este choque de ideales, de raza, de lengua y en parte de religión, pueden surgir grandes cosas. Por otro lado, con nuestro conocimiento del inglés, nuestra educación en parte al estilo del Norte y nuestros principios religiosos protestantes, es posible dar principio a una nueva cultura que será aleación de dos culturas distintas. Como ha sucedido en los mismos Estados Unidos, de establecerse definitivamente este intercambio de ideales y de maneras de vivir, Puerto Rico está llamado a ser un gran campo de experimento en la formación de una cultura que no será ni norteamericana ni puertorriqueña, pero que ayudará, como ya lo han previsto algunos de nuestros grandes hombres, a tender el puente de una unión más estrecha entre el norte y el sur de América.

"¿LOS NUEVE, DONDE ESTAN?"

Profunda y dulce calma envuelve la campiña.....
Calló la fuente y el pájaro en su trino.....
Ni el céfiro conmueve la corpulenta encina
Al paso majestuoso del noble peregrino.

Escúchase a lo lejos un grito gemebundo:
"Ten piedad de nosotros, Maestro incomparable....
Que todo lo transformas, que sanas al inmundo,
Que al caído levanta tu poder admirable....."

Y acercándose dolientes diez míseros leprosos,
"Id a los sacerdotes," les dice dulcemente,
Y mientras a la aldea se vuelven presurosos,
Por fuerza misteriosa sanar cada uno siente.

Mas un samaritano que entre ellos se contaba
Al ver el portentoso milagro del Señor,
Se vuelve agradecido donde Jesús estaba
Y postrándose le adora con supremo fervor.

"¡Qué! ¿No eran impuros los que con lastimero
Acento de dolor por sanidad clamaron?
¿Por qué da gloria a Dios tan sólo este extranjero?
¿Los nueve, dónde están, acaso no sanaron?"

Así exclamó el Maestro con alma entristecida
Al ver tan negra escena de humana ingratitud.....
Siempre la buena dádiva con el dador se olvida;
Agradecer es raro..... ¡Cuán rara esa virtud!

Señor, yo ser quisiera cual el samaritano.....
Dame el impulso santo de agradecer los bienes,
Que pródiga derrama tu poderosa mano,
Para mí y los ingratos que en tu bondad mantienes.

C. Erasmo Ballesteros.

Pensamiento

No agradecer un favor es señal de mezquindad de alma; pero hacerlo con el fin de ganar aplausos o favores doblados, es sencillamente insensatez.

M. E. Martínez.

Oigamos a Algunos Sabios

Se trata de algunos de los ochenta y ocho miembros de la Academia de Ciencias de París, consultados a raíz de la encuesta celebrada por Roberto de Flers y cuyos resultados han sido publicados en el libro "Le Sentiment Religieux et la Science." La cuestión planteada era: "¿Se opone la ciencia al sentimiento religioso?" Dijimos, ya, que de los setenta y tres hombres de ciencia que contestaron, ninguno halló oposición entre estas dos manifestaciones del espíritu humano. Los párrafos tomados de cierto número de respuestas que damos a continuación hablarán mejor que todo otro comentario.

He aquí algunos nombres de sabios universalmente conocidos y parte de lo que contestaron:

A. D'Arsonval.—Físico y médico. Una de las glorias más sobresalientes de la ciencia francesa:

"¿Han existido y existen grandes sabios con espíritu religioso? Sí. Esta contestación tiene toda la insolencia de un hecho. Entonces la cuestión no se discute. De este hecho innegable cada uno puede dar una explicación, según su temperamento.

"Hay espíritus que quieren una respuesta precisa y absoluta acerca de todas las cuestiones. La ciencia no puede satisfacer ese deseo de saber todo. A cada pregunta que le plantea el investigador, la ciencia da, sí, una respuesta, pero es una respuesta que promueve veinte problemas nuevos."

Andrés Blondel.—Físico. Inventor, entre otras cosas, del oscilógrafo que permite registrar las ondas de corrientes alternadas:

"Como la mayor parte de los prejuicios, la tesis de la incompatibilidad entre la Ciencia y la Religión no ha sido adoptada por la generalidad sino después de haber pasado de moda en un medio de origen. ¿Quién profesa hoy el "cientificismo" como doctrina filosófica? Muy pocos hombres de ciencia han conservado intactas las ilusiones que las conquistas rápidas y admirables de la ciencia inspiraron a sus predecesores, en las cuales ellos podrían legítimamente embriagarse, pero la física moderna, en 25 años, ha destruído o removido sus fundamentos.

"Los de hoy se sienten más humildes frente al misterio de la naturaleza, siempre renovado, siempre ganando en extensión con nuestros conocimientos. El hombre de ciencia, yo creo, no puede sino escoger entre la creencia, que ha sido el patrimonio feliz de tantos sabios ilustres desde Newton, Descartes, Leibnitz, Pascal, hasta Ampére, Biot, Faraday, Cauchy, lord Kelvin, Hermite, Pasteur y tantos otros—estos solos demostrarían qué es lo que hay que pensar de la pretendida oposición—y un agnosticismo benevolente a la idea religiosa."

H. Andoyer.—Astrónomo y matemático. Autor de una tabla de logaritmos a tres cifras decimales, de tablas trigonométricas y muchos trabajos relativos a la mecánica celeste:

"¿La ciencia se opone al sentimiento religioso? No sabría comprenderlo así, y más bien creo que el espíritu científico entraña el espíritu religioso.

.....

"En cuanto a la esencia de las cosas, queda inaccesible; esta ignorancia irreductible, esta tendencia de nuestra razón que quiere leyes simples y generales, ¿no implica forzosamente la necesidad de un Dios, geómetra, arquitecto o mecánico, y más simplemente, creador, del cual nosotros somos el reflejo?"

Pablo Appell.—Matemático. Rector honorario de la Academia de Ciencias de París. Autor de numerosas memorias relativas al análisis infinitesimal, etc., etc.:

"Se puede tener simultáneamente el espíritu religioso y el científico, o solamente el espíritu religioso, o solamente el espíritu científico—el uno no teniendo absolutamente ninguna razón de excluir al otro."

Desgrez.—Químico y biólogo. Especialista en investigaciones de química biológica y de toxicología:

"Muchos otros, entre los cuales yo me coloco, piensan que las hipótesis científicas y las demostraciones a las cuales ellas pueden conducir no presentan ninguna contradicción con la fe religiosa."

Carlos Richet.—Filósofo de renombre, sus investigaciones son universalmente conocidas:

"Son numerosos los ejemplos de grandes sabios que tuvieron una fe sincera y ardiente, es decir, mucho más que el sentimiento religioso, y verdaderamente, no es difícil comprenderlo. Cuando un químico estudia los éteres silícicos, puede hacer muy bellos descubrimientos sobre las combinaciones del silicium, sin que ello le lleve a ninguna conclusión sobre el pecado original. Son dos dominios diferentes, que él distingue."

Pedro Razy.—Médico famoso, el primero que preparó y recomendó la seroterapia preventiva del tétano, que rindió tan grandes servicios durante la guerra:

"Espíritu científico, sentimiento religioso, son dos términos diferentes, pero no opuestos: a lo sumo pueden ser indiferentes el uno al otro.

"He oído decir a un hombre eminente: Cuanto más progresa la ciencia y más conocemos el universo, y en particular al hombre y las maravillas de su estructura, más tentados estamos a reconocer una mano todopoderosa e infinitamente in-

teligente, y por consecuencia Dios, objeto supremo de la religión.' Yo lo apruebo."

P. A. Dangear.—Botánico, especialista en el estudio de la fisiología vegetal y de la microbotánica:

"La ciencia a la cual me he consagrado jamás ha hecho mal a mis ideas espiritualistas en las cuales he sido criado: esos sentimientos, en ningún momento, me han molestado en la libre interpretación de los problemas que se plantean a cada instante para un naturalista partidario convencido de la evolución."

E. L. Bouvier.—Zoólogo y entomólogo. Cuenta en su haber con numerosísimas investigaciones biológicas y trabajos de anatomía zoológica:

"¿Hay antagonismo entre las ciencias y la idea religiosa? Por mi parte no lo he observado jamás, la experiencia prueba que en todas las épocas ha habido creyentes convencidos entre los más ilustres hombres de ciencia. La razón es muy simple: los dos dominios son diferentes, el primero tiene por límite las manifestaciones accesibles a nuestros sentidos, el segundo se eleva por encima de la materia en la región sin límites del sentimiento."

CH. Lallemand.—Geodesta. Presidente de la Academia de Ciencias de París. Inspector general de minas. Director del nivelamiento general de Francia, etc. Investigador, escritor e inventor:

"Lanzar la ciencia contra el sentimiento religioso es tan vano como sería el oponerlo a un instinto—el de la maternidad, por ejemplo.

"El espíritu religioso, bajo diferentes formas, se encuentra en casi todos los pueblos y en todas las épocas de la historia. Aparece como un verdadero sentimiento innato, respondiendo a una necesidad moral de la vida del hombre en la sociedad, y, desde ese punto de vista, escapa a la razón."

Ch. Barrois.—Geólogo eminente, ha realizado numerosos estudios sobre la formación geológica de Inglaterra, Islandia, España y Francia:

"¿Hasta dónde puede llegar la geología a la luz de las leyes conquistadas por ella? ¿Le es permitido llegar a las causas mismas donde ha descendido el incomparable edificio en el cual ella vive y se desenvuelve?

"A medida que se acerca a las cimas, los datos de la observación y la experiencia se rarifican, el sendero tiende a borrarse. Cuando, al fin, penetra en el dominio de los creyentes, para contemplar al descubierto las leyes eternas, de las cuales las nuestras han derivado, le es necesario constatar con humildad que se ve reducida a su turno a buscar sus huellas en ellas.

"No puede, sin salir de sus dominios, afrontar o negar que las cosas ocurridas en el orden de los consejos de Dios. Su esfuerzo no le permite sino volver a decir como en el libro del Génesis: Omnia mensura et pondere fecit. La geología no ha llegado en nuestros días sino a modernizar las pruebas de la existencia Dios."

Como puede notarse, por las respuestas que citamos, hemos escogido las de hombres dedicados a las más diversas especialidades científicas: física, astronomía, matemáticas, química biológica, química agronómica, fisiología, medicina, zoología, botánica, geodesia y geología. Podríamos haber agregado otras. En ninguna de estas ramas del saber humano, de estas ciencias que han obrado las maravillas de nuestro siglo, los investigadores mentados han encontrado oposición alguna entre Ciencia y Religión. Vale la pena recordarlo a los pigmeos que se escudan en una ciencia que, muchas veces, no tienen ni conocen, para atacar a una fe que tampoco poseen ni sienten.

S. Canclini.

PROGRESO DE LA IGLESIA METODISTA DE AGUIRRE.

Antigua capilla metodista de Central Aguirre que "calentó" a los doce miembros que, bajo el liderato de don Jenaro Vázquez, organizaron el Círculo de Oración cuyo aniversario se celebró recientemente.

Elegante y espacioso templo evangélico de Central Aguirre donde adora una iglesia entusiasta y vigorosa y que sirve bien a la comunidad.
En el próximo mes este templo tendrá un mobiliario nuevo de caoba.

Supremo Recurso

"Echa sobre Jehová tu carga, y El te sustentará."—Salmo 55:22.

¡Cuánto vale una palabra a tiempo! Una palabrita a tiempo es un rayo de luz que disipa las tinieblas de la mente y aligera las cargas del corazón. Y la palabra bien dicha, "la palabra dicha como conviene," (Proverbios 25:11), es "manzana de oro en canastillo (o con figuras) de plata."

La palabra consoladora y orientadora, la palabra de sabiduría, es de inmenso valor. He aquí términos eficaces en tiempos angustiosos: "Echa sobre Jehová tu carga, y El te sustentará." ¿Qué humano no está abrumado con cargas mentales, serios problemas, dificultades, amarguras, responsabilidades, y, además, escasez de fuerzas y de medios, pocos amigos e indiferentes, y un ambiente hostil que parece decirle que no hay remedio a su mal, ni esperanza, y la derrota le amenaza por todas partes? La madre con sus hijos enfermos, el padre sin recursos, el joven perdiendo su tiempo y su energía sin hallar ocupación, el obrero del Señor frente a innumerables obstáculos, todos llevan molestosas cargas, y esperan siquiera una palabra de aliento que les sirva de maravillosa panacea.

Acudiendo a la Palabra de Dios hallamos promesas como ésa que he citado: "Echa sobre Jehová tu carga, y El te sustentará." La cual parece decir: "Echa mano de los recursos infinitos, y no te rindas, no pierdas la esperanza ni el ímpetu que debe caracterizar tu acción; confía, espera, llena tu mente de Dios; deja que El participe de tus penas, de tus trabajos, de tus ideales." Sí, "echa sobre Jehová tu carga," y tu mente descansará, y podrás pensar mejor para buscar solución a tu problema, porque "El te sustentará," te dará nuevas fuerzas, te abrirá nuevas sendas, te mostrará grandes probabilidades y valores no percibidos. Sobre todo, tendrás fe en su misericordia indefectible y en su amor paternal, y más aún, tendrás amor, amor que te hará fuerte en el sufrir y en el darte por otros; amor que te rodeará con paciencia y ternura, y dará nuevo giro a tu perspectiva, cambiando tu vida; porque, a veces, lo que necesitamos es vida renovada, que se enfrente briosamente a las viejas y desafiantes tareas.

"Somos colaboradores con Dios," dice San Pablo. Dios confió su obra a nuestras ineptas manos, a nuestra limitada capacidad, a nuestras escasas fuerzas; pues de igual manera, Dios es colaborador nuestro, no estamos solos en la vida, y por tanto, no hay motivo para desmayar.

Aceptemos la divina promesa: "Echa sobre Jehová tu carga, El te sustentará." No estará demás recordar los tiempos pasados, cuando nos vimos envueltos en idénticas circunstancias, y vino únicamente de lo alto nuestra ayuda; vino, sí, cuando más la necesitábamos y agradecidos levantamos a Dios el corazón lleno de alabanza. O preguntadle a algunos de los nobles y sinceros siervos del Señor, de larga experiencia, y os contarán una historia que os consolará y fortalecerá. Acercáos a las memorias apostólicas, y escuchad al gran apóstol de los gentiles mientras relata su experiencia de la cárcel de Filipos. Hasta allá llegó guiado por el Espíritu a proclamar las buenas nuevas. El éxito coronó sus esfuerzos; pero los esbirros del mal se enfurecieron, y arremetiendo contra él y su compañero Silas, los maltrataron severamente, los encarcelaron y les pusieron los pies en el cepo. Así vieron destruído su trabajo, su reputación manchada y sus esperanzas fallidas. Pero a media noche, Pablo y Silas, en lugar de quejarse y llenarse de ansiedad, "oraban y cantaban himnos a Dios, y los que estaban presos los oían." Para ellos Dios no estaba preso, no había sido derrotado, y era, en consecuencia, consuelo y esperanza de sus siervos en la hora de angustia.

Pablo decía, recordando aquella y otras aventuras de su azarosa vida, "El Señor me ayudó, y me esforzó para que por mí fuese cumplida la predicación y todos los gentiles oyesen; y fuí librado de la boca del león," (2ª Timoteo 4:17). Y recordemos también las consoladoras palabras de Cristo: "Venid a Mí todos los que estáis trabajados y cargados, que Yo os haré descansar." "Yo soy entre vosotros como el que sirve," dijo Jesús. Y nos sirve en esto de aliviar nuestras cargas, de darnos descanso interior, la paz del alma. Y continúa: "No se turbe vuestro corazón ni tenga miedo." El Cristo del Nuevo Testamento es el Jehová del Antiguo, y no hay duda en cuanto a la oferta de alivio en nuestras calamidades. "Echa," pues, "sobre Jehová tu carga." Y recuerda que eso no quiere decir que esperes que Dios haga por ti lo que tú debes hacer; ni que te eches a dormir pensando que ya está resuelto tu problema. No, eso significa que ahora, al invocar la divina ayuda, eres más responsable, y debes ser más celoso y más activo que nunca. Y así asegurarás la bendición que necesitas. Amén.

J. Espada Marrero.

TRABAJO PERSONAL

El Dr. Torrey presenta de este modo las ventajas que hay en el trabajo personal de ganar almas:

1. Todos lo pueden hacer.
2. Puede hacerse donde quiera.
3. Puede hacerse en cualquier tiempo.
4. Alcanza a todo el mundo.
5. Da en el clavo.
6. Produce grandes resultados.

Banderas Metodistas

Por Gerardo López Rodríguez.

(Conclusión)

América: En agosto 10 de 1760 algunos metodistas irlandeses arribaron a Nueva York alentados por la esperanza de una nueva y mejor vida. Entre ellos llegó Felipe Embury, quien a instancias de la celosa matrona Bárbara Heck, abrió su casa para la predicación y la adoración. Así Embury se hace el primer guía de clase y el primer predicador en el nuevo mundo. Ayudado por Tomás Webb, predicador local y generoso soldado británico, Embury arremete con bríos la tarea colosal de arraigar el metodismo en América. Dos años después la primera iglesia metodista se levanta en John Street. Para el año 1766 otro irlandés, Roberto Strawbridge, se interna en los bosques de Maryland. Ferviente e impetuoso, rompió el silencio de aquellos bosques con palabra tronante y apostólica. La segunda iglesia metodista del continente se erguía poco después en el Condado de Canall, Maryland. Edificada de troncos aserrados, con toscos durmientes por asientos, sin puertas ni ventanas, la humilde iglesia apuntaba a los cielos como un signo glorioso del heroísmo y de la fe.

El fuego del metodismo empieza a consumir a América. Una fuerza misteriosa e incontenible arroja a hombres valientes y abnegados a una aventura sin precedentes. Roberto Williams, otro glorioso precursor irlandés, predica en Virginia y Carolina del Norte sobre barricas y troncos; Juan Kink truena en las calles y esquinas de Baltimore; José Pilmoor y Ricardo Boardman responden al llamamiento de las nuevas colonias con ejemplar altruísmo; Jorge Shadford enciende en Virginia durante el 1775 uno de los más grandes movimientos evangélicos de la historia; Tomás Rankin realiza maravillas al conjuro de la nueva fe; Felipe Gatch destaca su enorme figura de cruzado de la causa inmortal a la luz de sus luchas y hazañas increíbles; Garretson, Jesse Lee y centenares que sería prolijo enumerar, levantan las banderas del metodismo en todas las cumbres y marañas de América, hasta que el Evangelio de nuestro Señor Jesucristo cobra bríos insospechados para domeñar el paganismo, la barbarie y la ignorancia, llenando la segunda mitad del siglo XVIII con proezas dignas del poema más ilustre y heroico. Francisco Asbury, robusto, severo, incansable y leal hasta lo sumo, fué la mano coordinadora que mantuvo juntas los valorosas sociedades que brotaron del seno del nuevo continente, las consolidó y las constituyó en una denominación: tantas, que a su muerte se extendían sobre los Alleghanies, mucho más allá de los confines de las trece colonias. Junto a él, Tomás Coke, culto, impulsivo, viajero eterno, organiza iglesias, prestando en todo el concurso de su talento y de sus inquietudes siempre fecundas y visionarias.

El movimiento metodista en América se revistió de tal seriedad e importancia que reclamaba con justo derecho su formal organización y la investidura total de su autoridad legal. La primera Conferencia Anual se celebró en Filadelfia del 14 al 16 de julio de 1773, reportando 1,160 miembros y 10 ministros. Las sucesivas tuvieron lugar en medio de la excitación revolucionaria, pero el Señor las preservó de toda contaminación política. Para el año 1779 una controversia surgió tocante a la administración de los sacramentos, y Wesley para solucionarla ordenó a Tomás Coke en febrero de 1784 como superintendente de América, cosa que éste como tal estableciese en la naciente república de Estados Unidos un episcopado legítimo. En diciembre del mismo año Francisco Asbury recibió la ordenación de obispo de manos de Coke con la aprobación de los predicadores presentes. La Iglesia Metodista se organiza auténticamente, y ya para el año 1792 cobra vida su primera Conferencia General. Desde entonces acá la Conferencia General se reúne cuadrenialmente.

El metodismo ha seguido un curso portensoso en el Nuevo Mundo. Gracias a su influjo poderoso, una sarta gloriosa de colegios e instituciones religiosas y educacionales se prende sobre el pecho robusto del gran pueblo estadunidense y sobre las tierras feraces de la enorme y virgen América.

Balance: Interpretaciones secundarias dieron origen a algunas divisiones dentro del metodismo. En lo fundamental las iglesias metodistas constituían un núcleo espiritual de inagotable energía. La historia, guardiana celosa de su caudal de amor y heroísmo, destinó el día anhelado de su total e indisoluble unión en los confines del gran pueblo de Estados Unidos. El horario infalible del tiempo hace poco marcó la hora crucial de ese día. Un campanazo sonoro, profundo, llenó el espacio y voló al misterio de lo infinito. El meridiano luminoso de ese gran día derramaba toda su luz sobre los campos metodistas de áureas gavillas. Millones de metodistas, miles de iglesias y ministros, incontables instituciones de moral, temperancia, ayuda, caridad y hermandad rielaban bajo el sol generoso del cenit y del corazón. Agencias educacionales y de publicación lanzaban el pregón de sus muchos triunfos y milagros. En el fondo del fantástico—aunque real—escenario se alzaba la figura ciclópea del gran fundador de Epworth. Por el sendero inmenso de su vida fulgían las luces inmortales de una obra misionera y filantrópica como pocas. A su lado se transfiguraba su hermano Carlos, el dulce cantor de la fe. Jorge Warren, Samuel Leigh, Tomás Coke, Juan Stewart, Melville B. Cox, Fountain E. Pitts, Juan Dempster, Guillermo H.

Norris, Guillermo Butler, Guillermo Taylor, Gamewell, Asbury y tantos otros proyectaban el fuego de sus ojos hacia todos los puntos cardinales y colaterales del globo. India, China, Africa, Japón, Chile, Argentina, México, Australia y el Pacífico con sus archipiélagos, los sitios más somontes y distantes de la tierra, ardían bajo la llamarada de aquellas miradas de avasallante pasión. Llamas chisporroteantes escribían en el cielo: "El Mundo es mi Parroquia." Y como rúbrica pintoresca bajo la oración de fuego, rojas cifras que ornaban el firmamento con un balance tremendo, elocuente, pero arrullado en los senos inconmensurables de la esperanza y de la fe.

VERDADES QUE A USTED LE INTERESAN

Los sofistas abundan todavía en el mundo. Hay muchas personas que quieren probar sus errores apelando a interpretaciones forzadas y a especulaciones filosóficas. Pero la verdad es una y tendrá que prevalecer, a pesar de las artimañas puestas en juego para los fines de sostener un sistema humano.

El Romanismo es un sistema humano disfrazado con el ropaje apócrifo de lo divino. "Vendrán lobos vestidos de ovejas."

El árbol se conoce por su fruto, así como el carácter se determina por la vida. Un principio, un dogma, que no cambia la vida de los hombres y que no ayuda al hombre a sobreponerse al pecado, es un dogma solamente usado para hacer prevalecer el sistema ya organizado.

La Iglesia Romana hace alarde altisonante de las buenas obras. Así hacen también los pulpos humanos en forma de corporaciones y firmas comerciales que tiran una limosna a los mismos con quienes han especulado.

El día 24 de agosto del año 1472 la ira de los católicos franceses se manifestó matando a los que eran protestantes. Un historiador describe el cuadro histórico de la "Noche de San Bartolomé" en la forma siguiente: "Durante siete días con sus noches, corrió por las calles la sangre de los protestantes; fuera de la capital, la matanza fué súbita y horrosa; las aguas del Loire y del Ródano se tiñeron de la sangre y se pusieron espesas con los cadáveres de las víctimas innumerables." "La noticia deleitó a Roma al extremo de que el papa Gregorio mandó que repicaran todas las campanas de la ciudad, y que acuñaran una medalla para conmemorar su triunfo." ¡Valientes buenas obras!

Diego Rico Soltero.

UN ESCAPE MARAVILLOSO

Hace muchos años, un chacarero cierto día fué a la ciudad vecina de Cornwallis, donde él tenía que hacer algunas diligencias. Ya era bastante tarde, cuando hizo los preparativos para regresar. El amigo, donde tenía guardado su caballo, le aconsejó de quedarse esa noche en la ciudad.

"Llevas tanto dinero encima," decía él, "y el camino por el bosque no siempre es seguro."

El chacarero se reía del temor de su amigo, montó a caballo y se fué. Sin ningún contratiempo llegó a media noche a su casa.

Pasaron los años. El chacarero era ya un hombre anciano. Cierto día le habló un desconocido, preguntándole:

"¿Se acuerda usted todavía, que una vez, hace muchos años, una noche tarde iba usted a su casa, llevando una suma grande de dinero?"

"Sí," le contestó, "de esto me acuerdo perfectamente bien."

"¿No vió usted aquella noche nada que le pareciera extraño?"

"No", le contestó el agricultor, "a lo menos que yo sepa. ¿Qué quiere usted decir con eso?"

Entonces el extranjero le contó, que él aquella noche, con varios otros, habían formado el plan de robarle. Habían estirado un alambre de un árbol a otro, cruzando el camino por donde él tenía que pasar, justamente a la altura de su cuello, de modo que cayera del caballo, pudiendo ellos así asesinarle y robarle.

Con mucha animación seguía contando el hombre, como él y sus compañeros, escondidos entre los arbustos al lado del camino, habían estado esperando su llegada. Al fin, oyeron venir un caballo, que se acercaba cada vez más. En esto el jinete llegó al lugar, para él tan peligroso. Entonces, justamente en el momento en que ellos pensaban verle caer muerto o desmayado al suelo, vieron, a su gran sorpresa, que él se inclinó y pasó por debajo del alambre. Tan grande fué la turbación de los salteadores, que ni siquiera atinaron de perseguirle.

Como se entiende, el chacarero se turbó profundamente cuando oyó este relato. "Alabado sea Dios," dijo él, mientras las lágrimas le brotaban de sus ojos, y después de unos momentos, continuó: "Me acuerdo todo lo de aquella noche. Sé que una sola vez durante el viaje me incliné, porque sentía un fuerte dolor en un pie. Me acuerdo todavía que sentía una punzada aguda, que me incliné para pasarme la mano por la parte dolorida. Ahora veo que Dios me mandó ese dolor para salvarme la vida. Ciertamente, sus caminos son maravillosos."

De "Revista Evangélica."

SECCION POETICA

VIDEO LUPUM
(VEO AL LOBO)

(Para el escritor moralista, Rdo. Abelardo M. Díaz Morales.)

Altísimos espíritus fraternos
Que cifráis las mejores esperanzas
De una eterna concordia
En los pueblos que aflije la desgracia,
Me dirijo a vosotros este día
De crisis en la tierra atormentada.
Allende mares, iracundo Marte,
La paz universal rojo amenaza.
Mirad como la Europa de este siglo
En una lucha estéril empeñada,
Olvida del Rabí de Galilea
Las grandes enseñanzas,
Para iniciar el crimen que repudia
La humanidad en el amor forjada.
El drama de Caín está presente
Y por la sangre del hermano clama.

Mirad como sucumben
En los temibles campos de batalla
Los seres inocentes, el futuro,
Que simboliza el sueño de las razas.

Mirad los niños como
Viven en la orfandad más ignorada,
Como las madres lloran a sus hijos
Y las viudas al ser de sus entrañas.

¿Quién el progreso de los pueblos libres
Y la cultura universal maltrata?
El egoísmo bárbaro que aguza
Como la fiera sus dañinas garras.

El egoísmo, sí, tan arraigado
En la moral de un hombre que naufraga,
"El Azote de Dios," moderno Atila,
Sin Dios, sin religión, también sin alma.
Mutila de los pueblos el derecho,
De la justicia quiebra la balanza,
Y ciego de coraje y de torpeza
La sumisión aspira de las patrias.
El Nuevo Continente
Observa horrorizado la matanza,
La tragedia que sufre
La Europa devastada.
La que en años pretéritos de gloria
A nuestra joven tierra americana
Trajo la luz y la cultura excelsa
Y eternizó la Iberia las hazañas,
Está de luto porque en su amplio seno
Hay millares de tumbas olvidadas
Con seres que ignoraron en la vida
Perversidades, odios y venganzas.

¿Existe el Dios de libertad que mide
Las buenas obras y las obras malas?
¿Por qué no pone límite a la mano
Que en los nefandos crímenes se ensaña,
Con su poder omnímodo y sus leyes
Que el equilibrio universal amparan?

¡Benditas las naciones
Que a todas horas cantan
El himno de la paz y del trabajo
Y piensan en las glorias del mañana!

José Archilla Cabrera.

LA PRIMERA CAIDA

No puede más..... Vacila..... Los divinos
pies destrozan las piedras y matojos.
Y la sangre corriendo, hasta sus ojos,
borra un momento todos los caminos.

En torno, al verlo vacilar, se aterra
la multitud..... Oculta el horizonte
espesa niebla. Se estremece el monte
y gimen las entrañas de la tierra.

Cayó. Todo se abate a su caída.....
El cielo, al ver su gloria así rendida,
a derrumbarse va sobre la agreste

inmensidad vencida y desolada.....
Pero El clava en la altura su mirada,
¡y sostiene la bóveda celeste!

Manuel Machado.

EL PASTOR

Dedicado al Rdo. M. A. Valentine.

El pastor de la iglesia es un señor cristiano
A quien todos queremos por su ingenua bondad.
Su corazón es santo y pródiga su mano.
En su alma hay tesoros de fe y de caridad.
Para él todo hombre que vive es un hermano
Y él le ayuda si puede, si no puede también.
Como Jesús él sirve. Sirve siempre y no en vano;
Su ideal, en la vida, es realizar el bien.
Su palabra amorosa habla a los corazones
Del cielo, del Altísimo, y hay en su corazón
Promesas y consuelos que ofrece en sus sermones.
Mas cuando al cielo eleva su sencilla oración
Es cuando más se muestran sus ricas bendiciones,
Porque está con el Padre en íntima comunión.

Juan B. Huyke.

MISCELANEAS

EVANGELIZANDO Y CONFIRMANDO EN LA FE

En el lejano barrio de Quebradas, donde convergen las jurisdicciones de Lares, San Sebastián y Camuy, hay una congregación de fieles, trabajo de la Iglesia Presbiteriana, que se vió invadida hace poco por avanzadas pentecostales. No obstante la constante amenaza, los hermanos de Quebradas permanecieron fieles, a pesar de que debido a lo remoto de aquella región, el pastor de Quebradillas llega hasta ellos solamente una vez a la semana. Los hermanos de Quebradas se propusieron conseguir un sitio adecuado para sus reuniones, y con grandes sacrificios y una pequeña ayuda de nuestra Misión se han provisto de la más bonita capilla rural del campo presbiteriano construída con fondos y esfuerzo propio. La familia Bonilla-Hernández son los líderes, y a ellos se debe en gran parte la realización de este precioso edificio que hace poco más de dos años se dedicó al culto exclusivo de Dios.

Con la salida de un par de hermanos que siguieron las enseñanzas de los pentecostales, se corrió la bola de que los presbiterianos se retirarían dejándole aquel campo a los "evangélicos" invasores. Al regresar el misionero de escuelas bíblicas del Presbiterio de Puerto Rico de los Estados Unidos, los buenos hermanos de Quebradas le suplicaron que viniera en su ayuda, proyectando una campaña de avivamiento parecida a la que se diera en aquel barrio en los comienzos de la Obra hace cerca de diez años. El Rdo. Santiago Cabrera accedió a lo solicitado, pero en vez de una campaña de evangelización inició algo singular y de muchísimo valor para la evangelización rural y la confirmación de la fe de los creyentes. Ayudado por varios ministros de su denominación, los Rdos. Salvador Bernart y Secundino Elva, de Quebradillas y Maricao respectivamente, y con la cooperación del Rdo. Gilberto Candelas y otros ministros de la Alianza Cristiana, se proyectó un Retiro-Instituto Bíblico para obreros rurales y hermanos evangelizadores laicos voluntarios. Veinte y ocho delegados se dieron cita por toda una semana bajo auspicios muy favorables en cuanto al orden espiritual y en circunstancias muy estrechas en cuanto a lo material..... pues no contábamos con fondos especiales para sufragar los gastos de este proyecto. No obstante, se emprendió la obra por fe, y con la generosa ayuda de los hermanos y amigos de Quebradas, quienes voluntariamente abrieron sus hogares, sus bolsillos y sus corazones, se realizó el milagro de dar de comer a un grupo considerable por toda una semana, abundando y sobrando todo.

El programa flexible no se desarrolló dentro de un plan de conferencias sino de mesa redonda, y discusiones en familia de los asuntos más vitales de la obra rural. Este programa llenó su cometido, como bien pudo apreciarse por la participación que tomaron los hermanos. Nadie monopolizó la dirección; no hubo prisa, ni atropellos en las discusiones; las cuestiones parlamentarias fueron secundarias a las cuestiones del Reino; no hubo política, ni discusiones agrias; no hubo candidaturas; no se impuso criterio alguno a nadie, y en cuanto a la marcha de los trabajos, unas veces dirigían unos y otras otros, tanto ministros como laicos.

Se desarrollaron los siguientes temas a saciedad:

1. Doctrina cristiana en contraste con los errores del romanismo, espiritismo, pentecostalismo, adventismo, ruselismo, teosofismo, indeferentismo, ateísmo, etc.
2. Evangelismo personal y métodos de trabajo misionero en el campo. Problemas de la iglesia rural y cómo resolverlos.
3. Mayordomía cristiana y cultura espiritual.
4. Experiencias misioneras y testimonios personales.

Estas conferencias tuvieron lugar por la mañana de cada día en la capilla, y fueron de carácter privado.

Al obscurecer se celebró un vespertino, y por la noche un servicio evangelístico donde pudimos sentir la presencia del Espíritu Santo y ver la manifestación de su poder en los mensajes sencillos pero gloriosos que distintos hermanos trajeron.

Durante la semana 76 personas, en su mayoría adultos, se entregaron al Señor, pero sin apelar a los métodos violentos y forzados y aprovechando corrientes de emocionalismo. Estos firmaron tarjetas de decisión después de haberlas llevado a sus casas y estudiado con detención. Personas muy distinguidas del barrio se identificaron con el movimiento evangélico.

J. L. Santiago Cabrera.

(Continuará.)

ASOCIACION DE DAMAS

Evangélicas de Puerto Rico, año 1941.

Circular N° 2.

A todas las Sociedades locales de Damas

Asunto: Solicitud de ayuda para el pastor universitario.

20 de enero de 1941.

Muy amadas en el Señor:

A través de una de las resoluciones aprobadas en nuestra última Asamblea, celebrada en el Instituto Blanche Kellogg, de Santurce, el sábado día 21 del pasado diciembre, solicitamos que "cada sociedad local envíe a la tesorera de nuestra Asociación una cuota, sea pequeña o sea grande, para ayudar al Rdo. Domingo Marrero Navarro en la obra que él lleva a cabo en la Universidad de Puerto Rico."

Por muchos años todos los líderes y pastores evangélicos de Puerto Rico estuvimos anhelando la adquisición de un joven competente que, bajo los auspicios de la Iglesia Evangélica, guiase espiritualmente al creciente y cada vez mayor número de jóvenes y señoritas evangélicas que van a cursar estudios avanzados en nuestro primer centro docente. Esa ansiedad tan sentida era resultado de la triste experiencia que hemos tenido de ver que el mayor número de nuestros jóvenes que iban a la Universidad, una vez estaban en ella, regresaban a sus iglesias con su fe debilitada, fríos e indiferentes, y en muchos casos con una actitud antagónica y despectiva y hasta ridiculizadora hacia nuestra obra y doctrinas.

Después de muchos trabajos y planes, pudo cristalizarse en realidad aquel gran ideal: en el curso escolar del 1938-39, el Rdo. Domingo Marrero emprendió esta difícil pero gloriosa tarea. La influencia de su obra ha trascendido del ambiente puramente estudiantil, y ha llegado a las esferas de maestros y directores de la Universidad. Eso, en general, es un signo del éxito que este adalid cristiano está teniendo allí, en su empeño de ser "luz y sal" en la Universidad y transformar a cada joven y señorita en un portaestandarte del glorioso evangelio, y un defensor de nuestras básicas doctrinas cristianas.

Esta obra es apreciada por todos, apreciada y admirada. Pero el Rdo.

Marrero necesita medios económicos para realizar esa obra, en la que además del alimento espiritual que ofrese a nuestros estudiantes, necesita crear y sostener un medio social cristiano, a través de actividades culturales y recreativas. Hace tres años está sosteniendo la mayor parte de su trabajo por fe. Ahora que él confiadamente acude a nosotras para continuar su labor, ¿permitiremos que sea defraudado en sus esperanzas, en sus planes, en sus ideales, y hasta en su fe? ¡¡Nunca!!

Deseamos que ninguna sociedad quede rezagada en esta obra de caridad cristiana y de altruísmo, y que inspiradas en las hermosas palabras del Maestro: "..... de gracia recibísteis, dad de gracia," y ".....por cuanto lo hicísteis a uno de estos mis hermanos pequeñitos, a Mí también lo hicísteis," envíen a la mayor brevedad posible vuestra contribución a la tesorera, Sra. Lauretta H. de Mohler, apartado 246, Humacao, P. R.

Vuestras fieles servidoras,

Minín Aponte de Rosario,
Tesorera.
Julia T. de Alvarez, Presidenta.

A LOS PRESBITERIANOS DE PUERTO RICO

Estamos sumamente interesados en el "Programa Dr. John M. Somerndike." El fin de éste es crear un fondo que se conocerá como el "Fondo Somerndike," cuyos réditos se usarán para enviar jóvenes y señoritas de las zonas rurales a institutos, conferencias y retiros de educación cristiana con el fin de prepararlos para mejor servicio en la iglesia.

En mi investigación sobre "El Origen y Desarrollo de la Educación Cristiana en Puerto Rico," y en la página 142 de mi tesis que lleva el nombre de la investigación arriba expresada, aparecen los siguientes párrafos sobre el desarrollo de la Iglesia Presbiteriana en Puerto Rico durante los años 1925 al 1940:

"Es muy interesante notar el aumento tanto en miembros de la iglesia como en la matrícula de la escuela bíblica entre los años 1925 a 1940 en el Presbiterio de Puerto Rico. En el 1926 el Rdo. J. L. Santiago Cabrera empezó su trabajo como Director de Educación Religiosa y más tarde como Misionero de escuelas bíblicas del Presbiterio. El Dr. Angel Archilla Cabrera fué nombrado Superintendente de la Misión Presbiteriana en el 1928, dando así la Junta de Misiones Nacionales a los puertorriqueños completa dirección y administración de la Obra. A estos dos activos y consagrados hombres, ayudados por el celo y entusiasmo de los pastores y obreros presbiterianos, debe darse mucho crédito por el progreso obtenido.

"Pero los números hablan más que las palabras. He aquí las estadísticas:

Iglesia Presbiteriana

Año	Membresía	Mat. E. B.
1925	2674	3292
1930	3258	7179
1935	3701	7570
1940	4590	8857

Como vemos a la clara vista, ha habido considerable aumento tanto en miembros de la iglesia como en las escuelas bíblicas. Solamente en cinco años, del 1925 al 1930, la matrícula en las escuelas bíblicas aumentó un 118 por ciento. En quince años, 1925-40, se aumentaron 5,565 personas en la matrícula. En este mismo período de tiempo cerca de 2,000 miembros aumentaron las iglesias de nuestro Presbiterio."

Cooperemos con entusiasmo y celo cristiano con el Departamento de Escuelas Bíblicas Misioneras de nuestra Junta, y levantemos una generosa ofrenda, digna de este trabajo que tan buenos frutos ha dado en Puerto Rico.

Juan Bidot.

BIBLIOGRAFIA

THE EVENING ALTAR

Por Carl Wallace Petty

Algo que necesitamos urgentemente en nuestra obra es toda clase de auxiliares para el cultivo de nuestra vida devocional. Afortunadamente ya vamos teniendo más y más cada día de esta clase de material.

Un librito de esta naturaleza es el que tenemos delante; no es un guía para la vida devocional como los "diarios" destinados a ello, como "El Aposento Alto," no; es una serie de pequeñas pláticas breves, penetrantes, que se presentaron por radio, y cuya lectura ahora sirve admirablemente para elevar el espíritu del lector.

Dieciseis cortos capítulos encontramos en el librito, constituyendo cada uno un llamamiento al desarrollo espiritual, penetrando en los profundos significados de la vida como los experimentó uno cuyo espíritu alegró a muchos corazones e inspiró a verdaderas multitudes que por radio escucharon esas pláticas.

Allí donde se necesita consuelo y valor para la vida estos mensajes fueron a llevarlos, y todavía pueden alentar los corazones, pues los temas escogidos están muy cerca de los intereses del corazón de cada ser humano.

Hay inspiración, hay nobleza, hay un toque genuino de poder, de inspiración y de encanto en cada uno de los breves discursos de este pastor bautista. He aquí los temas de estas pláticas: Memory, Courage, Hope, Faith, Success, Fear, Loyalty, Fools, Temptation, Crosses, Work, Brotherhood, Happiness, Dreamers, Insight, Commencement.

Estos breves ensayos muestran una profunda penetración espiritual, y sin duda alguna enriquecerán lo mismo a la "Guardia Matutina" que a cualquiera reunión devocional en la cual se lean estos ensayos debidamente traducidos.

Hay algo precioso que acompaña a cada plática: una oración final, desbordante de sentimiento y de expresión. Es como la síntesis, llena de visión espiritual, de los párrafos que anteceden. Hace ocho años que el autor, un distinguido pastor bautista, fué trasladado al cielo, y solamente durante su vida se vendieron cerca de 10,000 ejemplares entre sus amigos, y sin duda encontrarán mayor circulación ahora, la que bien merece.

El Dr. Alberto Edward Day, autor del primer libro que reseñamos en esta sección, escribe el preámbulo enalteciendo el talento, la piedad y la influencia ejercida mediante la predicación del distinguido autor que en estas líneas, trasmitidas por radio, nos dejó una parte de su misma vida, un eco de las afirmaciones de su corazón sobre asuntos que palpitan igualmente en la vida de todos nosotros.

El librito es pequeño, como para meterse de paso en el bolsillo cuando vamos de camino para solazarnos con la meditación a que naturalmente nos conduce de la mano el autor, resultando un tónico para nuestro espíritu.

Su valor es solamente un dólar. Pídase directamente a The Methodist Publishing House. Nashville, Tenn., o a Dallas, Texas, Estados Unidos de América.

Vicente Mendoza.

CONSTANCIO C. VIGIL, DULCE POETA DE LOS NIÑOS

Es el filósofo cristiano de El Erial, libro que ha recorrido la América en su corcel de ensueño,—del que dije cuando salió su primera edición: "No conozco ningún libro de autor americano que se iguale a El Erial. En El Erial está Dios." Sí, el feliz autor de este libro humano se ha convertido por su credo en un apóstol de las mejores enseñanzas y las doctrinas más puras de la bondad cristiana.

Pero además hay en los cuentos infantiles de Vigil un dulce poeta, de clara inteligencia, de sencillez admirable y con estilo adecuado para ser comprendido por los pequeños lectores.

Todos los Consejos Escolares de

(Sigue en la página 18, Col. 3.)

NOTICIAS DE LAS IGLESIAS

CAMPO BAUTISTA

PONCE

Banquete fraternal.—El lunes 27 del pasado mes de enero la sociedad de damas "Vencedoras" celebró un banquete fraternal con el cual se trataba de unir más los lazos de amor entre las hermanas y conocer las amigas presentes.

Primero hubo palabras de amor y exhortación por nuestro pastor Rdo. Erasmo M. Bernier. Después pasamos al anexo de la iglesia, donde dió comienzo la comida. Debido a la lluvia no pudo celebrarse en el patio como fué el deseo de todas. La comida estuvo servida por niñas del Depto. Superior, quienes estaban uniformadas.

Nuestra hábil y dinámica presidenta, doña Rita M. Bernier, a quien le debemos este acto, hizo constar los motivos de la fiesta, y luego le fué dada oportunidad para hablar a los invitados de honor, quienes representaban distintas sociedades de nuestra iglesia.

Fueron horas de verdadero amor fraternal. Que se repita.

Sociedad de Intermedios.—La Sociedad de Intermedios "Los Exploradores" celebró su décimocuarto aniversario la noche del viernes 31 de enero. Sencillo y bueno resultó. Los coros de Intermedios y Superior dieron realce al servicio cantando bellos himnos. El Rdo. Oscar Rodríguez regaló a nuestras almas un corto pero ardiente e inspirador mensaje.

Escuela Bíblica.—Esta iglesia ha iniciado la doble sección en la escuela bíblica, y según los comienzos esperamos grandes cosas en el futuro.

Visita muy apreciada.—Como ha sido costumbre en el pasado, en el primer domingo de este año el Rdo. G. A. Riggs, Misionero General de la Obra Bautista en Puerto Rico, nos trajo un mensaje que dejó edificantes enseñanzas sobre "El Hogar Cristiano." Apreciamos mucho la visita de tan distinguido hermano y agradecemos su valioso mensaje.

Presentación de niños.—El domingo 5 de enero, en el servicio de la escuela bíblica, fueron presentados al Señor los niños Juan Ramón Pérez Jr. y Lydia Rodríguez. Ofició en esta preciosa ceremonia nuestro pastor el Rdo. Erasmo M. Bernier, trayendo a la consideración de los presentes muy oportunas palabras y muy especialmente a los padres. Un coro de niñitas dió la bienvenida a los nuevos bebés.

Doble cumpleaños.—El día 29 de diciembre celebróse en el hogar de nuestro hermano Juan Ramón Pérez y Cándida Anaya de Pérez, una agradable fiestecita con motivo del quinto aniversario de sus bodas y cumpleaños de nuestro hermano Juan Ramón, fiestecita que estuvo muy concurrida. Nuestro pastor estuvo presente y dirigió un servicio relacionado con el acto.

Funerales.—En la tarde del 30 de enero dimos cristiana sepultura a la madre de nuestra hermana Cándida Anaya de Pérez, la señora María Echevarría Vda. de Anaya. Constituyó su entierro una verdadera demostración de duelo. El servicio funeral estuvo a cargo de nuestro pastor. Llegue hasta esta hermana y sus familiares nuestra sentida expresión de condolencia.

Julia V. Lanauze.

CAGUAS

Jira a Las Cruces.—El 11 de enero (sábado por la tarde) fué un grupo de maestros bíblicos y miembros de nuestro coro a pasar unas horas de solaz y comunión cristiana a la finca de la Misión Bautista. Antes de regresar, celebramos reuniones de los maestros por grupos y tuvimos un inspirador servicio devocional dirigido por el hermano seminarista Pablo Rivera.

Doña Heraclia Salgado.—Falleció en el mes pasado, habiendo sobrevivido por muy pocos meses a su esposo don Panchito Ríos. Expresamos nuestra condolencia a sus familiares, especialmente al hermano David Ríos.

Instalación de la Oficialidad.—De acuerdo con un sencillo pero impresionante programa se llevó a efecto, el día 22 del mes pasado, la instalación de nuestra oficialidad para el 1941, habiendo estado el mensaje a cargo del seminarista Justino Caraballo y la oración dedicatoria por nuestro pastor. Cooperó en tan significativa ocasión el coro de los exploradores.

Agente de "Puerto Rico Evangélico."—Por renuncia de nuestro veterano hermano, Sr. Rafael Rodríguez, quien sirvió por muchos años con ejemplar diligencia y abnegación este cargo, ha sido nombrado el activo hermano Juan Zayas. En la actualidad

Escuela Bíblica de Salinas, de la Iglesia Evangélica Unida de Puerto Rico. Dirige la obra en este pueblo con notable éxito nuestro estimado compañero, Rdo. Juan Romero.

contamos con cerca de 50 suscritores.

Don Heliodoro Vilar.—Después de una breve estancia en el Hospital de Distrito de Fajardo, entregó el espíritu al Señor nuestro muy querido amigo don Heliodoro Vilar, quien llegó una vez a ser miembro y maestro de nuestra iglesia, la que lamenta su muerte. El entierro fué una elocuente manifestación de la popularidad de que disfrutaba en Caguas y en la isla este inteligente y servicial hijo del pueblo. Expresamos a sus familiares nuestra sentida condolencia.

Sr. Juan B. Huyke.—Este conspicuo hombre público, periodista, poeta y pedagogo, tuvo a su cargo el mensape del Domingo de la Biblia por la noche. Don Juan estuvo muy elocuente, sus palabras eran el producto de la experiencia durante muchos años leyendo y practicando el Libro de los Libros. Nos cautivó y edificó con su palabra henchida de sencillez espiritual.

El Buen Samaritano en Caguas.—Aunque ustedes no lo crean, fué así como reza este título. El dueño de este conocido establecimiento evangélico radicado en la calle San Sebastián, número 24, que se llama Dámaso Robles, nos acompañó durante las sesiones de la escuela bíblica el domingo último de enero, acompañado del hermano Rosario Negrón. Ambos pertenecen a la Alianza Cristiana y Misionera. El hermano Dámaso Robles es un mesorero misionero; su establecimiento ofrece pan para el cuerpo por el día y pan para el alma por las noches. El Buen Samaritano es una fonda-misión o una fonda misionera.

Cronista.

CAMPO PRESBITERIANO

SAN GERMAN

El día 27 de diciembre de 1940 se reunió la Sociedad de Esfuerzo Cristiano para llevar a efecto la reunión de negocios del mes. Se nombró la nueva directiva, quedando constituída de la siguiente manera: Profesor Herminio Lugo, Presidente; vicepresidente, Luis Rivera, hijo; secretario, Herbert Vélez; tesorero, Luis A. Rodríguez, reelecto; y secretario corresponsal, el que suscribe.

El día 3 de enero se llevó a efecto un programa social en el cual hubo intercambio de regalos entre los miembros de la sociedad y obsequios para la concurrencia.

El día 10 de enero tomó posesión la nueva directiva, y el mensaje estuvo a cargo del Rdo. José A. Martínez, quien nos trajo un precioso sermón.

¡Qué el Señor nos ayude para poder continuar nuestros programas de estructura cristiana a la juventud!

Federico Vélez.

DISCIPULOS DE CRISTO

TOA ALTA

Candelaria: El martes 31 de diciembre se reunió la iglesia Discípulos de Cristo del barrio Candelaria para nombrar la nueva oficialidad del año 1941. Esta quedó constituída de la manera siguiente:

Junta de Síndicos: Presidente, Juan Rosa Alvarez; vicepresidente, Francisco Dávila; secretaria, Srta. Carmen Cotto; tesorero, Manuel Román; vocales: Justino de Jesús, Secundino Viana Jr., y José Ojeda; secretario de la iglesia, José Nieves; Supte. de la Escuela Bíblica, Juan Torres; secretario de la Escuela Bíblica, Benjamín Viana; secretario corresponsal, Benjamín Viana.

Junta de Ancianos: Eladio Torres y José Báez.

Diáconos: Sr. Secundino Viana, Luis Maysonet, Serafín Coreano y la Sra. Francisca Reyes; Comité de Beneficencia: Serafín Coreano, Secundino Viana, Angela Torres, Francisca Reyes y Francisco Dávila; Comité de Visitas: Juan Viana, Abelardo Báez, Eugenio Maysonet y Leonides Aponte; Comité de Decoración: Felipa Viana, Angela Torres, Porfiria Torres y Lydia Martínez; Comité de Consejeros: Víctor Aponte, Serafín Coreano y Secundino Viana.

Benjamín Viana.

SALTO DE COMERIO

Las iglesias Discípulos de Cristo de Naranjito y El Salto de Comerío se unieron en el día 1° de febrero para pasar un día de recogimiento espiritual en nuestra iglesia de El Salto.

El programa comenzó a las nueve de la mañana con un servicio devocional a cargo de la Srta. Carmen Pura Rivera. Luego después pasamos a discutir el tema por ponencias: "Lo que Espera la Iglesia de la Juventud." 1. "En su Vida Devocional," por el Sr. José Fidel Martínez. 2. "En su Vida Pública," por el Sr. Juan Marcos Rivera. 3. "Como Hijo de Familia," por la Srta. Ernestina Rivera. 4. "Fuera de la Iglesia y el Hogar," por la señorita Leonor Rivera. 5. "Cómo Estudiante," por el Sr. Luis Alfredo Rivera. 6. "Cómo Líder," por el Sr. Efraín Rivera. Todos estos jóvenes son miembros de estas dos iglesias. Después oímos al Rdo. Jesús M. Rodríguez quien nos habló sobre: "Los Comienzos de la Obra en Barrio Nuevo, Bayamón y Salto de Comerío." Este hermano nos orientó mucho al darnos a conocer los sacrificios que había que hacer en aquellos tiempos para predicar el Evangelio.

Esta parte del programa de la mañana terminó con un servicio devocional por la Srta. Aurora Díaz, miembro de la iglesia de Naranjito.

A la una y media de la tarde continuó nuestro programa con un servicio devocional por la Srta. Carmen Lea Aponte. Después oímos una conferencia por la Sra. Julia Torres de Alvarez, cuyo tema fué "La Juventud Enfrentándose a la Vida." Luego el Rdo. V. C. Carpenter nos dió una breve reseña histórica de los Discípulos de Cristo en Puerto Rico. Discutimos varios problemas y pasamos al comedor.

El servicio devocional de la noche estuvo a cargo de la Srta. Clemencia Alicea, miembro de la iglesia del Salto. Después oímos un elocuente sermón por el Rdo. Clemente M. Morton, cuyo tema fué "La Felicidad." Luego tuvimos la bendición por nuestro pastor.

Tuvimos algunas visitas, entre ellas la de la Sra. Morton. Nos gusta oír a esta hermana cuando nos visita, pues siempre orienta a la juventud con sus palabras. También nos visitaron los Sres. Enrique Rodríguez y William Santiago, de la iglesia metodista de Comerío.

Todo fué un éxito para la gloria de nuestro Señor Jesucristo.

Marcelina Rivera.
Sec. Corresponsal.

MANATI

Esfuerzo Cristiano.—Recientemente se reunió la oficialidad y miembros del Esfuerzo Cristiano bajo la dirección de su presidente, Ramón Meléndez, para nombrar su nueva directiva por los próximos 6 meses del año en curso. Salieron electos los siguientes:

Presidente, José R. Robles; vicepresidente, Ramón Meléndez; secretario María L. Torres; tesorera, Sara Morales; vocales, Haydee Ojeda, Roberto Robles; consejero, Rdo. Augusto Cotto Royes.

Escuela Bíblica.—El domingo 5 de enero se celebró la reunión anual de la escuela bíblica para elegir su nuevo gabinete. Este quedó constituído así

Superintendente, Ramón Meléndez vice-superintendente, Sandalio Alvarez; secretario, Roberto Robles; maestros, Sra. Suncha Cotto Reyes, jóvenes y señoritas; Rdo. Augusto Cotto Reyes, Adultos; Srta. Esther Morales y Esther Ojeda, Rayitos de Luz; Sr. Antonio Meléndez, Heraldos del Rey Srta. Consuelo Cotto Reyes, Flores del Porvenir.

Consejo de la Iglesia: Rdo. Augusto Cotto Reyes, Sra. Antonia Sánchez Sra. Josefa Olmo, Sra. Angelina Rivera, Sra. Suncha Cotto Reyes, Sra. Ra

mona Hernández, Srta. Esther Morales, Srta. Julia Román, Sr. Antonio Meléndez, Sr. Otilio Cruz, Sr. Sandalio Alvarez.

Diáconos: Otilio Cruz, Antonio Meléndez. Tesorero, Antonio Meléndez. Secretario, Sandalio Alvarez.

Enfermos.—Los siguientes hermanos han estado enfermos últimamente: Sr. Antonio Meléndez, Sra. Suncha Cotto Reyes, Sra. Josefa Olmo, Sr. Ramón Meléndez (nuestro Supte.)

Damos gracias a Dios porque estos hermanos han recuperado grandemente y se han reintegrado de nuevo a sus labores cotidianas.

Cortes y Santa Rita.—En estos barrios la obra ha progresado grandemente. En Cortes estamos trabajando para levantar una capilla. Los hermanos de este barrio han cooperado con algún dinero, nuestro pastor cooperó con una cantidad de zinc y nuestro hermano Antonio Meléndez regaló el cemento.

Es seguro que si los hermanos prestan su decidida cooperación la capilla estará levantada para fines de este año.

Antonio Meléndez.

IGLESIA EVANGELICA UNIDA DE PUERTO RICO

LUQUILLO

La Navidad.—Hemos tenido una Navidad muy alegre y concurrida. Más de doscientas personas gozaron de nuestra tradiconal fiesta. Tuvimos recitaciones y poesías muy alegres.

Sabana: Nuestra fiesta de Navidad fué celebrada con el mayor entusiasmo. Tuvimos un programa regular, lleno de poesías, diálogos y pequeños dramitas. Hubo buena asistencia. Los niños y los jóvenes, siguiendo nuestra costumbre, recibieron sus obsequios de Navidad, y unos a otros se hicieron buenos regalos.

Escuela Bíblica.—La escuela bíblica sigue aumentando en asistencia y está muy activa, pues ya abrió una escuela bíblica en la barriada Las Viudas.

Necrología.—Nuestro hermano Reparado Rodríguez ha pasado por la pena de perder a uno de sus hermanos. Nos unimos al dolor de nuestro hermano y demás familiares.

Enfermo.—Hace algún tiempo viene guardando cama nuestra hermana Elena Rosa, una de las miembros más fieles de nuestra Iglesia. Esperamos en el Señor que pronto esté restablecida de su enfermedad.

Visita.—Hemos tenido la dicha de tener entre nosotros a la hermana Isaura Sánchez, de Cayey, quien nos deleitó con un precioso himno. Llegue hasta ella nuestro saludo y nuestra sincera gratitud.

Ausentes.—Sentimos la ausencia de nuestra consagrada hermana Emilia Moreira, presidenta de la Sociedad de Damas, y también del hermano Laurito Rosa. Que el Señor bendiga y defienda a estos buenos hermanos.

Día de Reyes.—Este día, por ser tradicional entre nosotros, fué un día de placer y alegría para los niños de la escuela bíblica, quienes recibieron sus regalos, consistentes en dulces y juguetes.

Esperamos que este año el Señor nos ayude a realizar una obra más eficiente, ya que tenemos en mente organizar nuevas escuelas bíblicas de extensión y ganar por lo menos 15 nuevos miembros para Cristo y su Iglesia. Para esta obra contamos con una juventud entusiasta y muy activa en las cosas del Señor.

Ricardo Rodríguez.
Sec. Corresp.

YAUCO

Boda.—El sábado 25 de enero tuvo lugar la feliz realización de los dorados sueños de amor de los jóvenes: Luis Rodríguez López de Haro y Ursula Irizarri Santana. El es miembro de una distinguida familia ponceña, y ella hija de crianza de los esposos Barneset Poms de esta ciudad. La novia y su madre de crianza doña María Poms, son miembros distinguidos de esta iglesia, como también su tía doña Ana Mondesí.

La boda se efectuó en el hogar Barneset Poms, siendo apadrinada por don Juan Barneset y doña María López de Haro, madre del novio. Ofició el Rdo. Ramón Morales Vega.

Aunque el acto fué celebrado en familia, no faltaron los obsequios y la atención galante de los esposos Barneset Poms para los presentes.

Ese mismo día la feliz pareja partió para Sabanetas, de Ponce, donde han fijado su residencia.

Al felicitar a nuestra hermana Chulín, como cariñosamente la llamamos, le exhortamos a no olvidarse de su iglesia.

Delegados.—Los nuestros a la Conferencia Anual de nuestra iglesia fueron: Ana Mondesí y Cruz Vélez. Un informe inspirador presentaron el día 29. Esperamos él sea motivo para mayor consagración de los hermanos al Señor y así alcanzar nuevos triunfos en este año de 1941.

Enfermos.—Damos gracias al Señor porque los hermanos don Herminio González, Ana Mondesí, Juana Vda. de Alameda y Rosaura González que estaban enfermos atacados de influenza, ya están restablecidos. Suplicamos al Cielo por la salud de nuestra hermana doña Juanita Cummins, quien guarda cama desde hace algún tiempo.

Corresponsal especial.

CEIBA

Mariana N° 2.—El día 20 de enero nuestra sociedad de jóvenes llevó a cabo la instalación de la nueva oficialidad, la cual se compone como sigue: Presidente, Daniel Rodríguez; vicepresidente, Bienvenido Corsino; secretario, Rosendo Corsino; tesorero, Sr. Bruno Rodríguez; secretario corresponsal, Carlos Corsino. Vocales: Graciano Martínez, Sra. Juana Cintrón, Flor Agosto, Carmelina Rivera y Lauro Agosto.

Los miembros de la nueva directiva fueron sentados en la plataforma, desde donde dirigieron palabras de entusiasmo y de cooperación a los presentes.

Los presidentes de las demás sociedades también nos hablaron de cómo piensan laborar para engrandecimiento de la obra.

Nuestra sociedad se encuentra actualmente en campaña evangelística, y esperamos de ella grandes cosas.

Se despide.—Con honda pena se despidió de nosotros nuestro ex-pastor don Cosme Piña, quedando en su puesto el Rdo. Eulogio Echevarría. El Señor bendiga al hermano que se ausenta.

Nuevo pastor.—El Rdo. Echevarría a sido muy bien recibido por los hermanos, y todos están ya cooperando con él. Bajo su dirección no hay duda de que se harán grandes cosas para el Señor.

Navidad.—El día último del año celebramos nuestra fiestecita de Navidad, la cual quedó muy lucida. Nuestros hermanos de Río Abajo cooperaron con nosotros en el programa, no sólo con su presencia sino también con su arte. Dirigió el acto el hermano Regalado Rodríguez, además de un mensaje que nos dió. El discurso principal lo predicó el Rdo. Echevarría, y estuvo basado en la ocasión sagrada que se estaba celebrando. Todo resultó muy bueno, por lo cual damos nuestras gracias al Señor.

Carlos Corsino,
Sec. Corresponsal.

PUNTA SANTIAGO

Fiesta de Navidad.—En la noche del 24 nuestra iglesia vistió sus mejores galas con motivo de la celebración del natalicio de Cristo, el Hijo del Hombre.

Celebramos nuestra tradicional fiesta de Navidad dentro de un ambiente cristiano, resultando la misma muy buena, tanto por la belleza de los números presentes como por el interés y seriedad con que los jóvenes desempeñaron sus partes.

Directivas electas.—El día de año

nuevo se reunió la sociedad de Esfuerzo Cristiano, que presidía la joven Abigaíl García, hija de nuestro ministro, en sesión de negocios para elegir la nueva directiva. Esta quedó integrada como sigue: Eulalio Rodríguez, presidente; Ramón García, vicepresidente; Jesús María Berríos, secretario; Francisco Rivera, tesorero, y Esteban Rivera, Hilario Cruz y Epifania Díaz, vocales.

El lunes trece de enero la sociedad de Caballeros Evangélicos eligió su nueva directiva, quedando la misma formada de la siguiente manera: Ramón García, presidente; Olivo Torres, vicepresidente; Eladio Rodríguez, secretario; Francisco Rivera, tesorero; Hilario Cruz y Rosendo Lugo, vocales.

Una vez electa la directiva, el presidente prometió a la sociedad hacer todo lo posible por hacer crecer la sociedad.

Eulalio Rodríguez.

PONCE

Calle Marina: Hace poco contrajeron matrimonio los jóvenes Mario Reyes, tipógrafo en nuestra imprenta, y Mercedes Olivieri. Ambos son hermanos muy queridos y miembros de nuestro coro. Al acto concurrió un buen número de amigos y hermanos. Todos fueron galantemente obsequiados. Muchas felicidades deseamos a la nueva pareja.

La fiel compañera de nuestro pastor ayudante, Sr. Ismael Castillo, ha estado enferma por algunos días. Ya se siente mejor, y confiamos en el Señor en que pronto estará en perfecta salud.

Un brillante servicio se llevó a cabo en el hogar del muy apreciado hermano Israel Bracer con motivo de la llegada del Norte de su mamá, la buena hermana doña Juana de Bracer, y la consagración de su nueva casa. Como cincuenta personas se dieron cita para alegrarse. El acto fué auspiciado por las sociedades de damas y caballeros. Dirigió con gran acierto don José Meléndez, presidente de la sociedad de caballeros, y pronunció el mensaje nuestro pastor. Muchas bendiciones del Señor deseamos a estos consagrados hermanos.

La nueva directiva de los caballeros fué nombrada hace poco como sigue: Presidente, José Meléndez; vicepresidente, Juan Vicente Quiñones; secretario, Juan Santana (reelecto); tesorero, Vicente Paradizo. Con esta nueva directiva se espera alcanzar nuevos y brillantes triunfos.

Una nueva costumbre se ha introducido en nuestra iglesia el domingo por la mañana, con motivo de la afluencia de jóvenes americanos a nuestro templo. Al final de la escuela bíblica, a las 11:00 A. M., se celebra un servicio en inglés, bajo la dirección de un amigo continental, y el cual resulta animado e interesante.

También los ensayos del coro han tomado un carácter bilingüe. El martes se ensayan himnos en inglés, y el jueves en español, y a veces en ambos idiomas. Con este motivo cada ensayo resulta una fiesta amena, al fin de la cual hay chistes, juegos y obsequios.

Nuestro estimado hermano Pedro Juan Díaz fué operado felizmente en el Hospital San Lucas. Ya se encuentra totalmente bien, atendiendo a su trabajo, de lo cual nos alegramos.

VILLALBA

Velada de Navidad.—Nuestra velada de Navidad celebrada el día 25 de diciembre de 1940, fué sencilla y muy interesante. La organización de la misma estuvo a cargo de nuestra hermana doña Julia, esposa de nuestro Pastor. Desde que tuvimos la oportunidad de penetrar en el salón, que estaba lleno de hermanos y amigos, pudimos notar la buena organización del acto. Los niños y jóvenes que tomaron parte desempeñaron sus papeles a satisfacción. Todo resultó ser un bello mensaje de Navidad.

Reunión de la Junta Prudencial.—Esta fué celebrada el día 30 de diciembre de 1941. Estaban representados todos los puntos de predicación. En esta reunión se llevaron a cabo importantes acuerdos que, puestos en práctica, resultarán de gran provecho a la obra que se lleva a cabo en este pueblo.

Nuevo hermano.—El día 2 de enero de 1941, fué recibido como miembro de nuestra iglesia el joven Carlos Renta. Damos la más cordial bienvenida al nuevo hermano y esperamos que él sea una columna fuerte de nuestra iglesia en Romero.

Una visita agradable y un servicio edificante.—El domingo, 12 de enero de 1941, tuvimos la grata visita de los hermanos Bernabé Natal y su hija Ruth, y de varios amigos. El hermano Bernabé nos dió una magnífica conferencia sobre La Música y la Adoración. Nuestra hermana Ruth y el amigo Fernando Sánchez nos deleitaron con varias piezas musicales. Podemos decir que vivimos fuera de nuestro ambiente por algunos instantes y que nos sentimos muy cerca del cielo en aquellos momentos. Damos las gracias a tan buenos amigos y hermanos y esperamos que repitan sus visitas.

Rafael E. Cruz.

PONCE

Coto Laurel: El viernes 24 del mes de enero próximo pasado tuvo nuestra sociedad de Esfuerzo Cristiano su reunión oficial para nombrar la nueva directiva que ha de regir los destinos de la misma durante este trimestre, quedando integrada de la manera siguiente: Presidente, Efraín Echevarría; vicepresidente, Raúl Negrón; secretario de actas, Eloísa Ramírez (reelecta); secretario corresponsal, Eulogio Mercado; tesorera, doña Micaela de Román.

"Fraternidad de Damas Cristianas."—Este es el nombre del grupo de damas que en la noche del 15 de enero del año en curso se organizara, cuya directiva quedó integrada de la manera siguiente: Presidenta, Juanita Echevarría; vicepresidenta, Micaela R. Román; secretaria de actas, Eloísa Ramírez; corresponsal, Dorcas Velázquez; tesorera, doña Tomasa Hernández. Vocales, Teresa Zambrana, Susana Rodríguez, Katty Torres e Irenes Plata.

Que estas sociedades sean de gran bendición para esta iglesia y la comunidad.

Eulogio Alvarado.

ALBORES

Revista mensual instructiva, netamente evangélica. Buena especialmente para jóvenes y niños, pero es interesante también para adultos.

Se publica mensualmente y se vende al precio de 5 centavos ejemplar, 30 centavos al año, pago adelantado. En cantidades de 10 ejemplares a una sola dirección, 10 por ciento de descuento.

Haga sus pedidos al Rdo. M. E. Martínez, apartado 1707, Ponce, P. R.

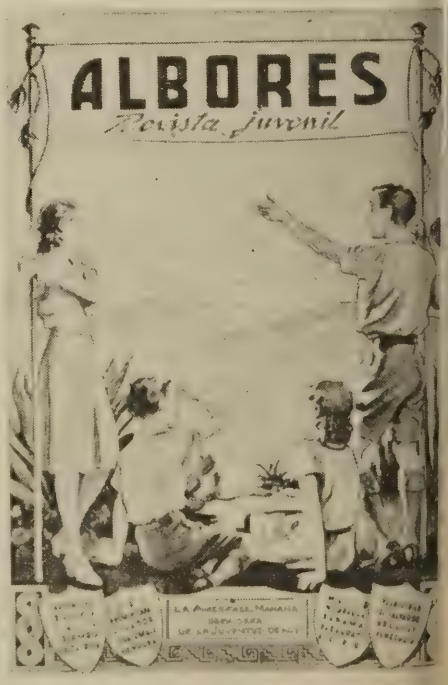

ESCUELA BIBLICA

Un Comentario de la Lección.

Lección Bíblica. Marzo 2, 1941.

Tema: La Autoridad de Cristo. Lucas 19:41-48; 20:1-8.

Texto áureo: "¿Por qué me llamáis Señor, Señor, y no hacéis lo que os digo?" Lucas 6:46.

Verdad central: Después de leer cuidadosamente el testimonio de las Escrituras y de la experiencia de la Iglesia a través de los siglos, tenemos que convenir que Jesús es el Mesías esperado, el Salvador del mundo.

Lectura devocional: Mateo 7:21-29.

Material bíblico: Lucas 19:37-40; Filipenses 2:9-11; Isaías 9:6, 7.

INTRODUCCION

La autoridad de Jesús fué reconocida aún por sus mismos enemigos. En cierta ocasión quedaron asombrados de su palabra y dijeron que hablaba diferente a los escribas y fariseos.

La autoridad del Señor se deriva de su origen divino. El mismo se aplicó la profecía de Isaías 61:1, 2, cuando dijo: "El Espíritu del Señor es sobre mi, etc." Como Hijo de Dios y Salvador enviado, nadie puede hablar como Jesús habló. Estaba en posesión de verdades que jamás hombre alguno ha podido revelar al mundo, y revelarlas con éxito.

EXPLICACION

Llora sobre Jerusalem. (Vers. 41-44) Jesús, al llegar cerca de la ciudad capitalina, llora por ella. Y llora, porque la ve sumida en pecado, miseria y perdición, sin remedio. La hipocresía, vanidad y prostitución habían sentado sus reales sobre Jerusalem, y cuando Jesús va a ella con el mensaje de salvación, es públicamente rechazado. En su mente profética ve sus días contados. El pecado no puede tener otras consecuencias que la caída. La historia nos dice que tal acontecimiento tuvo lugar el año 70, cuando la ciudad fué tomada y destruída por los romanos.

Jesús purifica el templo. (Vers. 45-48.) El poder del Señor se revela claramente en su limpieza del templo. Las transacciones que allí se realizaban, aunque legítimas al principio, luego terminaron en abuso, en un comercio execrable. Se perdió el fin bueno que las motivó—el ayudar a los que venían a ofrecer sacrificios al templo— y se convirtieron en un vil negocio. Jesús, hijo de Dios— dueño del templo, porque era su casa—siente celos legítimos, y procede a demostrar su autoridad limpiando el lugar sagrado de mercaderes. Nadie le pudo resistir. Sus enemigos, aunque deseando actuar, no sabían qué hacer, porque el pueblo estaba del lado del Maestro.

La autoridad discutida. (Lucas 20: 1-8.) Los enemigos de Jesús tenían razón sobrada para intentar silenciar al Maestro, pues éste les estaba minando su autoridad entre el pueblo. Las multitudes ahora seguían tras Jesús y daban las espaldas a sus antiguos maestros. Por eso vienen con la pregunta: "¿con qué potestad haces estas cosas?" Querían ponerle en ridículo, pues si él no podía contestar la pregunta satisfactoriamente, su fama quedaría mal parada. Pero Jesús les contesta con otra pregunta sobre el bautismo de Juan, la cual nadie pudo contestar.

Cualquier respuesta, la afirmativa o la negativa, hubiera sido fatal. Así pues optaron por contestar diciendo, "no sabemos." Y Jesús continuó dueño de la situación para seguir anunciando su Evangelio con autoridad delante del pueblo.

Conclusión. La autoridad de Jesús no sufre menoscabo con ningún argumento. Está por encima de todo razonamiento, porque es una autoridad que apela a la vida. Podrá negarse, podrá pretenderse echarse a un lado, pero ella vuelve al fin y al cabo como una fuerza indestructible, como un poder eterno. Cristo siempre tiene razón.

Lección Bíblica. Marzo 9, 1941.

Tema: Cristo es Rechazado. Lucas 20:9-20.

Texto áureo: "Bienaventurados sois cuando os vituperaren y os persiguieren, y dijeren de vosotros todo mal, por mi causa, mintiendo." Mateo 5: 11.

Verdad central: Es necesario ponernos claramente al lado de Cristo. Quien así no hace, está desprestigiando la causa del Maestro y poniendo en tela de juicio su propia fe.

Lectura devocional: 2ª Timoteo 2: 3-13.

Material bíblico: Lucas 20:21-26; Hebreos 11:24-27; Mateo 10:16-22; 2ª Cor. 11:23-27; Mateo 5:10-12.

INTRODUCCION

El hecho de que esta parábola esté contada en tres evangelios—Mateo, Marcos y Lucas—nos demuestra su tremenda importancia. Es verdad que aquí se refiere especialmente al pueblo judío, pero tiene también aplicación a todos los tiempos. Hoy día se está viviendo la esencia de la parábola en muchas partes del mundo. Vamos a comentar sus verdades principales.

EXPLICACION

La Parábola. La viña es la casa de Israel; los labradores son el pueblo judío, los príncipes y los sacerdotes; los siervos son los profetas de Dios que de cuando en cuando amonestaban al pueblo; el hijo es Jesús mismo. La piedra que desecharon los edificadores, y que fué puesta por cabeza de la esquina, es Cristo. La iglesia judaica rechazó al Señor, pero él fué hecho cabeza de la iglesia cristiana.

La parábola era un relato histórico exacto de la vida religiosa de Israel, de ahí la indignación que mostraron los príncipes de los judíos y los sacerdotes.

Aplicación. A pesar de los privilegios que Dios concedió a su pueblo, éste se reveló contra él, despreció a sus siervos los profetas, y cuando Cristo su Hijo viene con el mensaje supremo de salvación, no sólo le desprecian sino que también le clavan en el madero. Mayor ingratitud no podría ser manifestada.

La enseñanza puede aplicarse muy bien a nuestros tiempos. Dios igualmente ha mostrado su misericordia y bondad con su Iglesia Cristiana, pero es la verdad que ésta a veces muestra mucha ingratitud. Hay pecado, indiferencia, y los hombres viven desoyendo los mandatos del Señor. Dios también envía actualmente sus siervos consagrados para que amonesten a los que viven en placer y desorden.

Conclusión. La última parte de la parábola muestra cuán severos son los juicios de Dios. Dios tiene paciencia y misericordia, pero sus juicios son seguros. Los "labradores malvados" tendrán algún día que rendir cuentas. Urge un pronto despertar. Que cada cual oiga la voz de Dios a través de sus siervos. Que arregle bien sus cuentas y se disponga a servir al Señor con interés, amor y consagración.

RINCON DEL DIRECTOR

Mil perdones pedimos al compañero Rdo. Carmelo Alvarez, de Naranjito, porque a su artículo, publicado en el número pasado de esta revista, se le puso una cabeza extraña. El original leía, "El Hombre Integral," pero el cajista puso "El Hombre Intelectual." Este pobre director, a quien se le cargan todas las culpas, estaba ausente en el momento de hacerse las correcciones y compaginarse el periódico, de manera que no pudo darse cuenta del error.

Sin embargo, la equivocación nos ha hecho pensar en que la misma falta ocurre hoy día en el mundo. Nuestra sociedad se ha empeñado en poner en todas partes cabezas **intelectuales**, llenas de conocimiento, que en el mayor número de los casos, equivale a mucho humo y mucha vanidad. ¿Resultado? Que las cabezas bonitas, muy bien equipadas con todo el saber de 40 siglos, no hacen otra cosa que desbarrar, y con ellas, desbarra el mundo también. Lo que hace falta es mente integrada, corazón integrado, vida integrada, o para decir lo que el compañero Alvarez pensó, El Hombre Integral. A menos que nuestra cultura produzca un tipo de vida que sea UNIDAD, y que esa unidad dé valor a lo que hay de **verdadero valor** en el hombre, estaremos perdidos. No se enoje el hermano Carmelo Alvarez por el error involuntario en que se incurrió en nuestra imprenta; los hombres cometen la misma falta en todos los campos de las actividades sociales, y con el triste resultado de que no hay medios de subsanar los males inmensos que se ocasionan.

J. A. C.—Un amigo nos ha enviado su bella poesía "Video Lupun" (Veo al Lobo), la cual sale en este mismo número del periódico. Ojalá que, mediante su inspiración, sean muchos los que vean de veras al lobo y traten de evitarlo en campo raso, donde el lobo es dueño y señor.

R. N. R.—Dice usted: "Desearía que a estas notas no le sea inyectada la "catalepsia," como tal parece le ha sucedido a otras notas que han sido enviadas desde aquí algún tiempo ha por otros corresponsales." Nuestra contestación es que toda información que ha venido de su iglesia, siempre se ha publicado a su debido tiempo. Si alguna vez atacó la "catalepsia" en algún sitio, fué en la mano del corresponsal que pensó mandar una nota y que nunca la escribió. Y naturalmente, esta clase de "catalepsia" nosotros no podemos controlarla.

C. M. B.—Este hermano ve en el RINCON algo bueno cuando nos escribe: "He tratado de coger sus consejos desde su columna "Rincón del Director" para contribuír al éxito de nuestra revista." Gracias, hermano. Su nota sale en esta edición del periódico.

No quería saberlo. Hace unos días nos escribió un hermano, al enviarnos un trabajito, lo que sigue: "Tenga la bondad de no corregirme el artículo: y si tiene faltas, no me las diga, pues no quiero saberlas." El caso nos recuerda a una pobre mujer tuberculosa que fué a ver un médico, pero antes de que éste la examinara, le suplicó con lágrimas en los ojos: "Por Dios, doctor, si estoy tuberculosa, no me lo diga." El facultativo, que a simple vista comprendió la naturaleza del mal que aquejaba a su pacienta, por toda respuesta le dijo: "Señora, búsquese otro médico." Nosotros no podíamos enviar el artículo de referencia "a otro médico," pero vimos muy cerca el cesto, y allí lo pusimos a descansar.

Un caso de consulta. De una carta que escribimos a una distinguida amiga nuestra, que se siente impotente para luchar con la vida, extractamos este párrafo por parecernos saludable a alguna otra persona que esté en situación semejante:

"En mi concepto—y perdone le sea franco—usted padece de una manía de persecución. Usted se imagina tener enemigos por todos lados. No hay tal cosa. He oído hablar muchas cosas buenas de usted, y en todas partes me parece le aprecian y quieren mucho. Le haría mucho bien pintarse un mundo diferente, color de rosa, con una eterna primavera, donde jugueteen las mariposas y las aves de bellos colores. Si hay sapos debajo de las piedras, mejor es no mirarlos ni tenerlos en cuenta. Cuando la vista se levanta en alto, no hay tiempo para fijarla en las cosas pequeñas de la vida. Tiene usted que empezar por hacerse de un mundo nuevo—un mundo en que todo esté bien—, y yo lo aseguro que pronto reaccionará. No pensará más en morirse, o en días tristes; tampoco en que hay enemigos por doquier. Oiga mi consejo, y más tarde me dará la razón."

(Viene de la página 12.)

América deberían adoptar estos textos, en donde un maestro espiritual ha derramado la esencia de su vida apostólica y romántica. Deberían los centros de educación gestionar la presencia de este noble educador, que ha elegido por cátedra la vida de un conejo, de una rana, de una hormiguita, de un perro o de un personaje fantástico, para dar lecciones humanas a los chicos y a los grandes.

Vigil da en sus cuentos las moralejas útiles para encauzar la imaginación de los niños y enseñarnos a nosotros nuestras equivocaciones en el paso por la vida.

No se llega a escribir tan bellas páginas infantiles si no hay una cultura espiritual e intelectual muy grande. Carlos Perrault, el famoso cuentista francés, no llegó a la sencillez pueril del cuento sin antes pasar por los altos designios de graves estudios. Ahí está su largo poema "El siglo de Luis XVI" con que ingresó a la Academia Francesa. Vigil, autor de casi un centenar de cuentos infantiles, ha podido lograr esta dorada infancia sólo después de haberse internado en el campo abstracto de la filosofía y de haber realizado excelentes ensayos de todos los conocimientos humanos.

Manuel García Hernández.

(De "Diario de la Marina." La Habana, Cuba.)

SE SUPLICAN LAS ORACIONES

Cuando ya estaba en prensa el número anterior de esta revista, recibimos el siguiente telegrama del compañero Rdo. J. Orlandi Bairán: "Suplico oraciones salud mi hermana Rosa María hospitalizada Medicina Tropical."

Rogamos a nuestros hermanos tengan muy en cuenta esta súplica. "La oración del justo puede mucho."

Dios quiera que a estas horas la hermana del compañero Orlandi Bairán se encuentre bien de salud, o cuando menos, bastante mejor.

SECCION "ADELANTE"

A cargo de Gilberto Robles

Tema: Setenta Años de Esfuerzo Cristiano. Rom. 12:1-5.

LECTURAS DIARIAS

Lunes. Alaba a Dios por sus bendiciones. Salmo 117.

Martes. La recompensa del servicio fiel. Mateo 25:34-36.

Miércoles. Motivo tras el servicio. 1ª Corintios 15:58.

Jueves. Las bendiciones de Dios. Efesios 1:3-6.

Viernes. El fruto del bien hacer. Gálatas 6:7-9.

ABRIENDO SURCOS

(Una sugestión pertinente: Este es el sexagésimo aniversario del Esfuerzo Cristiano. Sugerimos—en atención a ello—que se celebren en este día servicios especiales. Alguien podría reseñar la brillante historia de sesenta años de Esfuerzo Cristiano.)

Corría el año 1881. Todavía el Cristo victorioso no había llegado a nuestras playas. En nuestros montes y valles no se percibía la gloria de nuestros himnos. Hondas inquietudes latían en el seno de nuestro pueblo. Ya se perfilaba el deseo de romper cadenas. Algunos gestos de emancipación habían puesto en movimiento a más de un pueblo. Pero quedaba por realizar el gesto supremo: conquistar la libertad traída por el Nazareno.

Mientras eso ocurría en nuestro pueblo, allá en la iglesia Congregacional de Williston, Portland, el Rdo. Francis E. Clark juntamente con su consagrada esposa, organizó la primera sociedad de Esfuerzo Cristiano. Aquellos primeros esforzadores cristianos debieron sentirse prendidos de fuego de arriba al unirse bajo el liderato inspirador de aquella noble pareja. La juventud del Norte les recuerda con cariño entrañable. Ella todavía vive. Le faltan diez para ver el galopar de cien años.

¡Setenta años de Esfuerzo Cristiano! Tal vez te parezca poco. Pues en ese período se han organizado 80 mil sociedades con más de 4 millones de miembros en cerca de 100 naciones e islas. En años atrás la Gran Bretaña tenía 10 mil sociedades; China, cerca de 1200 sociedades. ¿Cuántas sociedades tenemos en Puerto Rico?

¡Sesenta años de Esfuerzo Cristiano! ¿Qué hemos hecho nosotros? Hemos celebrado institutos, convenciones, congresos. El año pasado nuestra juventud estuvo de fiesta, y quiere seguir de fiesta. Pero no de aquellas fiestas donde se alza la copa en brindis de tragedia. Sí de aquella fiesta donde surge la copa en brindis de amor. Brindemos por nuestro Esfuerzo Cristiano y redoblemos nuestros esfuerzos en bien de la patria irredenta.

Tema: La Biblia y la Tolerancia. Luc. 9:49, 50; Gál. 3:26-29.

LECTURAS DIARIAS

Lunes. Cristo y la sirofenisa. Marcos 7:24-30.

Martes. Un romano amigo de los judíos. Lucas 7:1-5.

Miércoles. Cristo y la samaritana. Juan 4:7-10.

Jueves. Un cuerpo, un espíritu. 1ª Corintios 12:12-14.

Viernes. "Cristo es todo y en todo." Colosenses 3:10-11.

ABRIENDO SURCOS

George Bernard Shaw, el gran escritor inglés, dice en uno de sus libros: "Aunque toda la sociedad se basa en la intolerancia, todo desarrollo, todo progreso, se basa en la tolerancia." La declaración, tal vez, tenga un sabor raro, pero nos permite descubrir dos ideas: una, de que la intolerancia prevalece en grande escala; otra, de que la tolerancia es una virtud digna de codiciar.

Hoy, como ayer, el prejuicio está en guerra abierta contra la tolerancia. Los grandes desastres han tenido una relación muy estrecha con los grandes prejuicios. Los prejuicios andan siempre por los dominios de la emoción, y son difíciles de echar fuera. De Wendell Phillips es la frase: "No hay cosa más fuerte que el prejuicio humano." Goethe dijo: "Puedo prometer andar por lo recto, pero nunca echar fuera los prejuicios."

Más de una vez los prejuicios han llevado al hombre al plano de las contradicciones. Un hombre da su dinero para la evangelización de China, y sin embargo, se muestra intolerante hacia el vecino que pertenece a otro partido político. Un religioso habla de las bondades de Jesús hacia la mujer tomada "in fraganti," y sin embargo, condena al hermano que ha caído.

A renglón seguido ofrecemos algunos pasajes bíblicos relacionados con la tolerancia.

1. Los judíos se consideraban a sí mismos ser un pueblo escogido, y pensaron que la adoración a Jehová era patrimonio exclusivo suyo. Pero algunos de los profetas concibieron la idea de que Jehová es el Dios de todas las gentes, y anticiparon el día en que la adoración al Dios verdadero fuera el privilegio de todos los pueblos. (Léase Isaías 2:2-4.)

2. Una idea parecida se desprende del mensaje de Jeremías en el capítulo 3:17.

3. En los días de Jesús existía un hondo prejuicio entre los judíos y los samaritanos. Sin embargo, Jesús mostró su tolerancia y buena voluntad hacia los samaritanos. (Véase Juan 4:3-10 y Lucas 10:30-37.)

GUAYANILLA

Sierra Baja: Nuestra iglesia está de plácemes con nuestro nuevo y querido pastor, Sr. Santiago Santiago Alvarado, y su consagrada esposa, quien hace el trabajo de misionera en nuestra iglesia. Feliz estadía deseamos a estos buenos hermanos entre nosotros.

Oficiando el Rdo. Ramón Morales Vega en la noche del día tres de octubre próximo pasado, fué bautizada la Srta. Palmira Feliciano, de Sierra Alta número 1. Tuvimos la Santa Cena. El Rdo. Morales exhortó a la iglesia sobre sus deberes para con Dios y para consigo misma, dejando honda impresión en todos los asistentes.

El día quince de enero tuvimos entre nosotros al Rdo. Buenaventura Angulo, quien lleno del poder del Espíritu Santo nos dió un gran mensaje. Hubo tres profesiones de fe. Fueron bautizadas las señoritas Porfiria Rivera, de Sierra Baja, y Elena Orengo, de Sierra Alta número 1. Luego participamos de la Santa Comunión. El acto fué verdaderamente inspirador.

Junta Prudencial.—Por elección celebrada en la iglesia fueron elegidos los siguientes hermanos: Sr. Eudosio Rivera Segarra, diácono y tesorero; Srta. Porfiria Rivera, superintendenta de la escuela bíblica; Sra. Aurelia Vázquez de Santiago, guía espiritual; Sr. Antonio Abraham Rivera, secretario de actas y secretario corresponsal. Vocales: Sra. Petra Rivera de Rivera, Sra. Mercedes Irizarry de Correa, Sr. Rafael Correa.

Esperamos que el nuevo año nos traiga muchas bendiciones espirituales.

Antonio Abraham Rivera.

DE TODO UN POCO

SEÑOR, ¿POR QUE ME AMAS?

Señor, ¿por qué me amas?
Yo soy malo y perverso;
Señor, ¿por qué me miras?
No soy digno de Ti.
Mi mente se haya henchida
De pensamientos malos;
Soy terco y avariento,
¿Por qué vienes a mí?

Sin embargo, me brindas
Amor siempre a torrente;
Sin embargo, me buscas
Movido a compasión;
Derramas la medida
De tu misericordia;
Señor, ¿qué llevo dentro
Que sea digno de Ti?

Me das todos los días
El pan que no merezco,
Me das la luz y el aire,
Belleza, trino, flores.....
Señor, ¡qué bueno eres!
¿De qué merecimientos
Soy digno para Ti?

Señor, porque me amas,
Me brindas todo eso,
Y aún más el sacrificio
Horrendo de la Cruz.
Por Ti, Señor, soy bueno,
Ahora me atrevo hablarte:
Toma mi vida toda,
Gobiérnala, Señor.

Pedro Félix Velázquez.

* * *

SOBRE CARTAS

Nunca escribas lo que no puedes decir frente a frente.

Nunca escribas lo que no sientas.

No te refugies en el eufemismo; escribe con claridad.

Que tus cartas se parezcan a ti. Proyecta sobre ellas tu verdadera personalidad.

No escribas nunca en estado de violencia. Lo que se escribe en esos momentos no tiene valor, y puede ser a las veinticuatro horas un motivo de vergüenza para ti.

Es muy cómodo—aunque no muy honrado—el sistema de no fechar las cartas, porque nos permite afirmar que fueron escritas en el momento oportuno.

—El Gibareño.

* * *

CUANDO ERAMOS MUCHACHOS

Algunos de nosotros recordamos cuando:—

Nadie espantaba las moscas.

Nadie padecía de apendicitis.

Nadie usaba zapatos blancos.

La leche se vendía a cuatro centavos cuartillo.

Se suponía que los anunciadores decían la verdad.

Todo el mundo tenía fe ciega en las medicinas de patente.

Nunca se oía hablar de gasolina.

Al médico le gustaba ver la lengua.

La sirvienta recibía $1.50 al mes.

Los campesinos venían al pueblo el domingo

Nadie se acercaba al teléfono.

A nadie le molestaba la estática del aire.

A nadie le importaba el precio de la gasolina.

El vendedor de ropas regalaba unos tirantes con un flus.

Julio Verne era el único convertido al submarino.

Usted se colocaba unos tubos en las orejas para oír el fonógrafo, y costaba cinco centavos.

Y, si usted fué a la escuela en esa época, el padre de usted tuvo que abonar mensualmente al maestro la cantidad de dos o tres pesos.

* * *

ESTO ES SERIO

"Nadie puede triunfar sin dinero," dice un magazine que acaba de visitar nuestro escritorio.

"Si un hombre corre tras de él, tiene la fiebre del oro; si lo guarda, es un capitalista; si lo gasta, es un desperdiciador; si no lo consigue, es un fracasado; si no trata de adquirirlo, carece de ambición. Si consigue dinero sin trabajarlo, es un parásito; y si lo acumula al cabo de años de trabajo duro, la gente lo llama un tonto que nunca se aprovechó de la vida."

Al fin y al cabo, ¿qué se puede hacer?

—Religious Telescope.

* * *

LE GANAN A RENO

Existen otras partes del mundo, fuera de Reno, en Nevada, donde no son necesarios muchos requisitos para que los cónyuges desavenidos se separen.

Por ejemplo, en la Conchinchina se quiebra un par de palillos para comer, ante testigos, y el divorcio cobra las características de legalidad.

El habitante del Artico que quiere el divorcio, se sale de su casa y no vuelve a ésta durante algunos días. En esta forma espera que la mujer se dé por entendida y que no esté presente cuando regrese.

Todavía es mucho más fácil en el Turquestán. Si una esposa de allá pide permiso para salir y el marido le dice "anda" pero no agrega "regresa pronto," es que quiere que se marche para siempre.

En Siam, cuando un marido quiere deshacerse de su mujer, la vende, pero no a la primera, de la que tiene que divorciarse, pero sí a las demás.

Es motivo de divorcio entre los moros que la mujer no dé a luz. Entre los tártaros, la esposa que recibe malos tratos va con un magistrado y se queja. Este va entonces a la casa, pronuncia la sentencia de divorcio, y quedan separados.

—Reproducido.

* * *

MICROSCOPIO ELECTRONICO

Según una comuinicación del Instituto de alta tensión de la escuela superior técnica de Berlín, se ha logrado perfeccionar el telescopio electrónico inventado por los físicos Knoll y Ruska, hasta conseguir que permita la observación de los objetos orgánicos más pequeños. Es posible actualmente obtener ampliación de 2,600 aumentos de microbios aislados. Se espera poder observar pronto, bajo sus lentes, ciertos virus de enfermedades todavía desconocidas. El microscopio electrónico se basa en el empleo de lentes electromagnéticos, sometidos a la influencia de los rayos de electrones apropiados. Estos rayos permiten, teóricamente, ampliar los objetos hasta 30,000 veces.

* * *

EPIGRAMAS

—¡Qué elegante va Garrido!—
Observaba ayer Tomás.
—Pues, a fe, no lleva más
sino sólo lo "debido."

Yo no sé por qué Juliana
tiene miedo a la viruela,
por muy fea que se quede,
no se quedará más fea.

* * *

PENSAMIENTOS

Cuando uno es joven, ha de ser aseado para agradar; cuando es viejo, para no desagradar.

Aconsejo a todos los hombres amigos de la comodidad, que durante el calor no visiten más amistades que aquellas que se hayan enfriado.

PUERTO RICO EVANGÉLICO

Pro Christo

Año XXIX. Ponce, Puerto Rico, Marzo 10 de 1941. Número 17

NUEVO TEMPLO BAUTISTA

Inaugurado el 16 de febrero, 1941, en el barrio de Quintana, municipalidad de Río Piedras. Un nuevo lugar de adoración "que es casa de Dios y Puerta del Cielo." (Véase la sección Misceláneas.)

INFORMACION MUNDIAL

DOS VIDAS FECUNDAS

El renombrado médico del Labrador, doctor Wilfred T. Grenfell, falleció el día 9 de octubre pasado en Charlotte, Vermont, a la edad de setenta y cinco años, debido a un ataque del corazón. Ejerció la medicina en Londres hasta que entró a prestar servicios en la "Royal National Mission to Deep Sea Fishermen" en el año 1889. Emprendió viaje en el año de 1892 a bordo del navío Albert para investigar las condiciones de vida de los pescadores del Labrador y norte de Terranova. Desde esa fecha él consagró su vida a esos pescadores, estableciendo hospitales y equipando buques-hospitales, contruyendo orfanatos y proveyendo de salas de auxilio donde enfermeras y médicos podían ser hallados para servicios de emergencia. Fué condecorado con la orden de caballero por el rey Jorge V en 1927, y más de una decena de universidades le confirieron títulos honorarios. Además de sus trabajos como médico y como misionero en Labrador, Grenfell escribió unos veinticuatro libros sobre su trabajo y experiencias en aquellas heladas regiones.

El diario sueco "Sydposten" de fecha 29 de junio pasado habla acerca de una visita efectuada a la iglesia de Martín Niemoller a los tres años de haber sido encarcelado Niemoller. En ese relato menciona dicho periódico que llaman la atención las inscripciones en la iglesia: "Un Señor, una fe, un bautismo" sobre la sacristía, en lugar del acostumbrado "Un Fuehrer, un Reich, un Volk." Después del sermón, la congregación se puso de pie para la oración, siendo la más emotiva, "Señor, ten misericordia del pastor y director de esta iglesia"—que anteriormente era, "Señor ten misericordia del pastor Niemoller encarcelado," pero esto fué prohibido. Toda la congregación—la mayoría jóvenes, algunos en uniforme—estaba visiblemente emocionada. La señora Niemoller y sus dos hijos estaban presentes, siendo el aspecto de la señora Niemoller de profunda tristeza. Helmuth Gollwitzer, el pastor encargado de la iglesia de Niemoller, tuvo que salir el 5 de septiembre de Berlín obedeciendo a órdenes de la policía.

Nacionalizando el Cristianismo

Japoneses "patriotas" anuncian que los cristianos japoneses han decidido formar su propia iglesia. (El gobierno obliga a todos los cristianos en el Japón a unirse y adoptar un solo nombre.) Estos exigen que, como el nombre **Kami**, que los cristianos japoneses usan en lugar de Dios, hace referencia al Dios vivo y de él es que desciende el emperador, los cristianos deberán abandonar el uso de este nombre y adoptar el vocablo "Dios", sin traducirlo al idioma japonés. Además, ellos afirman que la Biblia contiene mucho que no está de acuerdo con las normas nacionales. Kagawa, el líder cristiano nacional, ha sido arrestado.

—The World To-Day and Tomorrow.

Alto Costo de la Guerra

Alguien ha calculado que la última Guerra Mundial costará a los Estados Unidos de América la enorme suma de 150 billones de dólares cuando todas las obligaciones hayan sido pagadas. 150 billones de dólares—

Pagarían el costo de las escuelas públicas elementales, superiores, universidades y colegios de toda la nación por 50 años.

Se construiría con ellos seis millones de millas de carreteras pavimentadas, que equivale a nueve veces el millaje actual de todos los caminos en uso en los Estados Unidos.

Podrían construírse 32,250,000 casas de seis habitaciones o suficientes para albergar, en un hogar nuevo, a cada familia norteamericana.

Se podría construír 48 hospitales al costo de un millón cada uno en cada uno de los 3,037 condados de los Estados Unidos.

Pagaría los premios de los desempleados de todos los que trabajan en el negocio y la industria por más de 300 años al tipo que se paga en el estado de Nueva York.

La pérdida criminal envuelta en aquella tragedia es lo suficiente grande en términos de pesos y centavos, pero la tragedia suprema no puede medirse en tales términos. ¿Qué diremos del asesinato de seres humanos, la ruina de las almas, los corazones destrozados y los hogares destruídos?

—The Lookout.

La Adoración de Hitler

En un mensaje radiado a la juventud alemana a principios de año, se dice lo que sigue:

"El (Hitler) es la más grande fuerza educativa y el poder formativo de individuos más formidable de las edades. Es estadista, general y artista. Es el alemán viviente más completo. Las cualidades de nuestro pueblo se han realizado históricamente en él. La personalidad y el nombre del Fuehrer son un programa. Sin embargo, a la juventud se le permite llevar su nombre. ¡Cuán grande es este honor! Pero cuán grande es, también, la responsabilidad que este hecho impone. Pueden llevar su nombre con justificación interior solamente los que viven su vida con la resolución de acercarse más y más al Fuehrer en conducta..... de manera que su vida sea semejante a la del Fuehrer."

Uno de los himnos que canta la juventud hitlerista dice así:

"Somos la alegre juventud hitleriana,
No necesitamos de la virtud cristiana,
Porque tenemos un grande intercesor,
Adolfo Hitler, que es nuestro redentor."

¿Sueño o Posibilidad?

Tomamos de la revista inglesa "World Dominion and the World Today":

"Un escritor contemporáneo ha discutido las relaciones angloamericanas Llama la atención a un nuevo movimiento que está cargado de tremendas posibilidades, y que es nada menos que la unión final entre la Comunidad Inglesa de Naciones y los Estados Unidos de América."

PUERTO RICO EVANGELICO

Afiliado a la Asociación de Iglesias Evangélicas de Puerto Rico

Organo Oficial en Puerto Rico de las iglesias Bautistas, Discípulos de Cristo, Evangélica Unida de Puerto Rico, Metodista y Presbiteriana.

Administrador: P. W. Drury.

Director: M. E. Martínez.

Editor: "Puerto Rico Evangélico, Inc."

Precio de suscripción. Pago Adelantado:

Dentro de la Unión Postal, $1.00 al año
En los demás países..... $1.50 al año

Toda la correspondencia que tenga relación con la administración debe ser dirigida al Administrador, y la que se refiera a la Dirección se enviará al Director, apartado 1707, Ponce, Puerto Rico.

Entered as second-class matter July 10, 1912, at the office at Ponce, P. R., under the act of March 8, 1879. Acceptance for mailing at the special rate of postage provided for in section 1108. Act of October 8, 1917.

Puerto Rico Evangélico

QUINCENARIO DE RELIGION, EDUCACION Y SOCIOLOGIA

"He sido puesto para la defensa del Evangelio." Filipenses 1:17

Año XXIX. Ponce, P. R., Marzo 10 de 1941. Número 17.

Editorial.

Conveniencia versus Moralidad

A MENUDO se ha descrito el sistema fachista de gobierno como la filosofía de la conveniencia y de la oportunidad. Se le representa como influenciado por un pequeño principio que, a manera de resorte insignificante, es capaz de mover toda una pesada e inmensa maquinaria. Se reduce a una simple palabra: ¿conviene? O esta otra: ¿oportuno?

El nazismo también sigue este mismo rumbo, según ya hemos visto en el transcurso de los últimos acontecimientos históricos. Se trata, por ejemplo, de la invasión de un país pacífico, impreparado y neutral, y el estado mayor alemán, o Hitler, que viene a ser igual, se pregunta: ¿Conviene? Y si encaja en el desarrollo de los planes bélicos de la nación, con miras al triunfo, las demás razones ocupan lugar secundario y, por tanto, se echan a un lado.

Naturalmente, que se trata de salvar el aspecto moral de la acción, y los expertos en estas materias fabrican toda una argumentación que más o menos viene a ser como sigue: Prolongar la guerra es un acto cruel; mediante los métodos ordinarios bélicos reconocidos entre las naciones se multiplicará y prolongará el sufrimiento de millones de seres humanos, dignos de mejor suerte. Si mediante una maniobra ingeniosa, no importa se violen los derechos de un estado neutral, se alcanza un triunfo rápido y se asegura así la paz dentro de breve tiempo, no sólo el hecho está justificado sino que es altamente moral y "cristiano."

Hoy día estamos viendo con pena que las naciones poderosas del mundo, con la excepción de los Estados Unidos e Inglaterra, han adoptado esta filosofía de moral que, en resumidas cuentas, no es otra cosa que una repetición del antiguo adagio de, "a río revuelto, ganancia de pescadores."

La virtud es virtud mientras produce ciertos resultados esperados. La honradez se destaca en un plano de pura conveniencia personal, y hasta la religiosidad, de la cual muchos hacen necio alarde, se usa sobre base meramente mercantil. ¿Que no hay quien vigile? ¿Que no hay a quien dar cuenta? ¡Con cuánta rapidez cambian los hombres y los ideales! ¡Cómo cada cual se pinta de cuerpo entero! ¡Cuántas injusticias y cuántas fechorías se cometen! ¡Y cómo también se aguza el ingenio para razonar filosóficamente, para encontrar una excusa para todo!

No hay duda de que los Hitler y los Mussolini tendrán que rendir cuenta de sus hechos nefandos, no sólo a las generaciones futuras, o a la historia que se escriba en el porvenir bajo auspicios menos siniestros; tendrán que responder ante la gran Fuerza Moral que todo lo gobierna mediante un sentido espiritual de responsabilidad. Podremos escapar de la justicia de los hombres, ¿pero cómo es posible evadir la responsabilidad cósmica?

El hombre es un ser moral, supeditado a un Dios que es todo moralidad. La conveniencia y la oportunidad son ley en la bestia, pero no en el hombre. El animal vive en plano de mera existencia física, de ahí que la oportunidad, que alimenta su egoísmo, sea en él cosa suprema. Como el hombre no vive sólo para el momento presente, tiene que actuar, no sólo en relación con esta vida, sino también con referencia a la otra, que es la espiritual. De consiguiente, un

principio de moral debe imperar siempre en todo hombre de acuerdo con esta pregunta doble: ¿ofende a Dios? ¿ofende a mi prójimo? O dicho de otro modo: "Amarás al Señor tu Dios de todo tu corazón, y a tu prójimo como a ti mismo." Entre la conveniencia y el deber, el deber es lo moral. Y "debo," simplemente porque no soy bestia, sino hombre.

El día que los hombres pongan en práctica la Regla de Oro, que es lo mismo que si dijéramos, fueran discípulos en la gran escuela del Divino Maestro, habrá felicidad sobre la tierra, porque cada hombre sabrá cumplir con el supremo mandato de la vida humana, "ve y sirve a tu hermano."

Rusia vigila atentamente la marcha de los acontecimientos en espera del momento oportuno para decidirse sin correr grandes riesgos y conseguir nuevas tajadas en la Europa esclavizada; Japón se aprovecha de la debilidad del Gobierno de Vichy para hacer demandas sobre la Conchinchina francesa con carácter de ultimatum, y la hambrienta España vacila entre dos influencias en espera del momento oportuno para echarse en brazos de uno u otro bando. La misma función se repite en las naciones pequeñas. Hungría se queda con gran parte de Rumanía, bajo la amenaza alemana; Bulgaria ha pedido en repetidas ocasiones una parte de Grecia, y tal vez ahora al ingresar en el eje hable más duro y más enérgicamente, y hasta Siam, alentada por el Japón, pide sus tajadas de su vecina.

Después de veinte siglos de Cristianismo, ¿qué estamos viendo? No en verdad la vuelta al paganismo, porque no hemos vuelto a nada; simplemente hemos sacado nuestro paganismo escondido, latente, tan pronto ha sonado la hora de la oportunidad. Cuando no hay quien mande, cuando no hay autoridad que se haga respetar mediante la fuerza, los pillos y los bandidos salen de sus escondites a cometer fechorías. Siempre hay sabandijas ocultas en espera de que empiece la oscuridad para salir a hacer su negocio. La guerra de hoy no es lucha entre la democracia y el totalitarismo; la guerra de hoy es lucha entre la moral y la inmoralidad, entre el orden y el bandidaje.

¡Triste condición la del mundo actual! Pero no creamos que esto sólo se ventila en el terreno del internacionalismo; es asunto también de individuos, de hombres y de mujeres. Allá lo vemos gigantesco porque toma proporciones de grandes colectividades, pero acá en la vida de vecino existe el mismo principio y se aplica tan pronto se presenta la oportunidad. Siempre hay quien esté dispuesto a coger lo que no es suyo cuando nadie lo ve, y si lo ven, muy frescamente inventa una excusa que le parece razonable y buena.

NOTA DE DUELO

Dr. José Marcial Dorado.

El laconismo de un mensaje cablegráfico nos trajo el último lunes la dolorosa noticia de que había fallecido el Dr. José Marcial Dorado, Secretario de la Sociedad Bíblica Americana.

Profunda pena nos causó tan infausta nueva, pues fué el Dr. Marcial Dorado un amigo sincero de Puerto Rico en donde vivió por espacio de unos cuantos años.

El Dr. Marcial Dorado ostentaba el título de doctor en Filosofía y Letras; era un escritor muy conceptuoso y un orador de fácil palabra. Cuando se constituyó la república en España, habiendo sido el Doctor Marcial Dorado un republicano de abolengo, fué llamado por cable a Madrid y, una vez allí, fué postulado como diputado a las cortes españolas, habiendo sido electo por una gran mayoría de votos. Pero tan pronto como cumplió su término regresó a la Habana, donde su presencia era muy necesaria, pues siendo él como era Secretario para las Antillas de la Sociedad Bíblica Americana, su labor en estos países reclamaba su dirección.

Con su muerte la Sociedad Bíblica Americana pierde a uno de sus más hábiles empleados y aquellos que tuvimos el honor de conocerle hemos perdido a un consecuente y verdadero amigo.

Reciban sus familiares nuestro más sincero testimonio de profunda condolencia.

M. A. Valentine.

ULTIMA HORA

El Rdo. Luis A. Toro, pastor de la Iglesia Presbiteriana de San Germán, ha sido recluído en una clínica de Arecibo para ser operado de apendicitis por el Dr. Rodríguez. Y su pastor ayudante, el Rdo. José Vélez Ortiz, ha ingresado en estado de gravedad en el Hospital Presbiteriano de Santurce después de haberse operado de un carbunclo.

Oremos por la salud de estos amados hermanos.

"¿Por qué Dios no hace algo?"

Editorial del "Sunday School Times," de Noviembre 23 de 1940.

Por muchos meses obscuros, de desaliento y de tremenda confusión, los cristianos de la Gran Bretaña, de América e indudablemente que los de otros países, se han estado haciendo esta pregunta: "¿Por qué no hace Dios algo?" Las fuerzas del mal se han desatado con una ferocidad satánica. Naciones y gobernantes paganos o ateos, tales como Rusia, Japón y Alemania, (aun cuando dentro de esas naciones hay muchos cristianos), han atacado con increíble brutalidad a naciones que han sido amantes de la paz, y hablando en términos generales, han estado al lado del bien antes que del mal. En el caso de la gran Bretaña, la nación tiene un rey cristiano y ha sido esa misma nación uno de los centros de actividad cristiana misionera en los campos extranjeros y ha tenido un testimonio cristiano doméstico bien definido. Pero la Gran Bretaña está sufriendo lo increíble con los asaltos criminales de un Amo de Guerra caracterizado por el odio al judío y el rechazamiento de Cristo. "¿Por qué no hace Dios algo?", es el clamor de muchos corazones y de muchos labios.

Un pastor veterano muy fiel, que por mucho tiempo ha predicado sobre los Fundamentos de la Fe y la Segunda Venida de Cristo, así como sobre otros temas proféticos, escribe en una carta personal dirigida al Editor del Sunday School Times," diciendo: "Por algunos años he venido llamando la atención acerca de algunos sucesos mundiales que están por tener lugar, 'secándose los hombres a causa del temor.' Y ahora que estamos aparentemente en la penumbra de tales sucesos, yo mismo estoy un tanto pasmado. Ello demuestra cómo nuestras convicciones subconscientes se arrastran lentamente tras nuestras esperanzas teóricas. Cómo quisiera que alguien pudiese decir algo para cerrar las bocas de los incrédulos agitadores y salvar así la fe de 'los débiles por los cuales Cristo murió.' Por todos lados estamos arrostrando los comentarios más o menos despreciativos de los incrédulos, y encuentro a muchos pastores jóvenes inquietos a causa de las investigaciones de los miembros de sus iglesias y vecinos. Causa pena que millones de gentes que asisten a las iglesias estén en peligro de adquirir una convicción subconsciente en el sentido de que tenemos un Dios impotente o indiferente.

Pero, mientras parezca que Dios esté extrañamente inactivo, quieto e indiferente, podemos estar seguros de que todo esto no es sino aparente, es decir, no es ni puede ser un hecho. Aun para los observadores más superficiales ha habido evidencias favorables y convincentes en los meses pasados, que prueban que Dios ha hecho algo y que está haciendo algo. En el número del "Sunday School Times", correspondiente al 2 de noviembre de 1940, se publicó un testimonio elocuente referente a la intervención sobrenatural de Dios en favor de la Gran Bretaña, en ocasión de la evacuación de Dunquerque por más de 300,000 soldados británicos. Ha habido desde entonces otras evidencias profundamente impresionantes acerca de la intervención de Dios en favor de Inglaterra.

(Después de que fué escrito este editorial, las primeras páginas de los periódicos diarios del mundo, han dado a conocer las sorprendentes noticias acerca de los terribles terremotos que han devastado a Rumania. Estos terremotos causaron incendios en los ricos campos petroleros de Rumania, de los cuales Hitler acaba de apoderarse como reserva de grande valor para la Alemania Nazi en la inicua guerra de este hombre contra Inglaterra. Los informes de la Prensa Asociada dicen que "en unos cuantos segundos de sacudimientos terrestres quedó en ruinas allí en Rumania más de lo que hubiese sido destruído por la guerra en varios meses..... Las líneas de ferrocarril, los puentes y los caminos por los cuales se habían estado movilizando las tropas alemanas al sur, al este y al oeste de Rumania, se retorcieron y se partieron. Nadie sabía lo que había sucedido bajo la superficie de la tierra a los negros depósitos de aceite..... En cierta área salía vapor de azufre por enormes grietas." También se dieron informes acerca de "consecuencias catastróficas" en Rusia.)

(El periódico de Filadelfia denominado "Inquirer," en un editorial, dice lo siguiente: "Queda por saber si el temblor de tierra dió un verdadero golpe a las maquinarias de los dictadores quienes, con amenazas y reiteradas instancias, han doblegado a su arbitrio a Rumania, rica en petróleo y otros recursos naturales..... Si los abastecimientos de petróleo tan codiciados por él (Hitler) han sido destruídos, o que cuando menos por algún tiempo han quedado inutilizados para la explotación, es evidente que un elemento como la justicia providencial ha entrado misteriosamente a figurar en los cálculos guerreros de Europa.")

Pero, resta aún lo que bien pudiera parecer a muchos el misterio del por qué Dios ha permitido los ataques inicuos y crueles de enemigos perversos sobre gentes indefensas en varias partes del mundo los dos años pasados, y por qué, al parecer, Dios se ha mantendo indiferente o inactivo por tan largo tiempo.

El Antiguo Testamento tiene un mensaje espe-

cial para tales días de perplejidad. El apóstol Pablo nos dice: "Porque las cosas que antes fueron escritas, para nuestra enseñanza fueron escritas; para que por la paciencia y la consolación de las Escrituras, tengamos esperanza." (Romanos 15: 4.) Al decir "las Escrituras," se refiere al Antiguo Testamento, puesto que las Escrituras del Nuevo Testamento estaban aún en proceso de ser escritas. Es cierto que el Antiguo Testamento ha consignado las relaciones de Dios con su pueblo terrenal. Pero en este pasaje quedamos informados que Dios, al hacer esto, tuvo en cuenta al pueblo celestial. El relato está "escrito para nuestra enseñanza." También se nos dice que si permitimos que nuestras mentes y corazones se empapen del Antiguo Testamento, ello nos hará optimistas en nuestro temperamento; nos llenará de esperanza cuando la perspectiva sea funesta y lúgubre.

La mayor parte del Antiguo Testamento surgió de la experiencia del sufrimiento. Si Israel fué un pueblo escogido, esa elección implicó una disciplina muy severa para ellos, a fin de llegar a ser un instrumento de testimonio para otros. Como dijo Dios por medio del profeta Isaías: "He aquí te he purificado, y no como a plata; hete escogido en horno de aflicción." (Isaías 48:10). Y lo que fué cierto respecto de Israel, lo es también de todo el pueblo de Dios. En el mundo tendrá aflicción. Este pueblo oprimido y abatido llegó a ser el conducto por medio del cual la inspiración divina ha proporcionado a la humanidad doliente las Santas Escrituras del Antiguo Testamento. Dichas Escrituras apelan especialmente a los corazones abatidos y quebrantados por el misterio del dolor inexorable. De aquí que no debe sobrecogernos pánico por causa de los ataques que el racionalismo lanza sobre este Libro. Mientras haya ojos que lloren, corazones afligidos y mentes preocupadas por las circunstancias adversas fuera de su dominio, este Libro antiguo tendrá su auditorio.

La situación actual del mundo nos recuerda estos hechos. Estamos pasando por una etapa muy seria de la historia. Fuerzas siniestras están en acción las cuales tienen un origen satánico, como si ya estuviesen hollando la cristiandad los cuatro caballos del Apocalipsis y el humo del pozo sin fondo estuviese obscureciendo el cielo. Puede no ser este el caso; posiblemente tengamos que decir que, a pesar de los trastornos actuales, "aún no es el fin"; pero es evidente que Dios permite que haya demostraciones de los juicios predichos que visiten la tierra, a fin de que los hombres despierten para con Dios.

Ahora bien, existen dos cosas que debieran ser estudiadas por el pueblo de Dios en vista de estos sucesos solemnes. Primera, debemos reconocer el hecho respecto al gobierno de Dios. Cuando las naciones son traídas a la derrota y al desastre, cualesquiera que sean los instrumentos usados para su humillación, la mano que los usa es divina. Fué el Señor el que dió la victoria a Siria, por medio de Naamán, sobre el pueblo de Israel. (2° Reyes 5:1.) El resultado fué que entre los cautivos se encontraba aquella niña israelita que fué a dar a la casa de Naamán. Pero mientras ella estuvo sujeta al gobierno de Dios, ese mismo cautiverio fué una bendición para ella y para la casa pagana donde prestaba sus servicios.

De igual manera volvemos a leer en Daniel: "Y el Señor entregó en sus manos a Joacim, rey de Judá, y parte de los vasos de la casa de Dios, y trájolos a tierra de Sinar, a la casa de su dios." (Dan. 1:2). ¡Cuánta humillación! Pero en sus modos de gobernar, Dios permitió ser colocado en aparente desventaja ante los dioses de Babilonia. Daniel y sus compañeros aceptaron el castigo de la mano de Dios en su gobierno público, y cuando los vasos sagrados del Templo estaban en la casa de Bel y de Nebo, ellos mismos llegaron a ser vasos de testimonio en medio de las tinieblas paganas de Babilonia, habiendo resultado todo ello en la conversión del mismo Nabucodonosor. De igual manera hoy día, el pueblo de Dios entre las naciones está sufriendo debido a que el gobierno divino permite que la fuerza destruya el derecho y que la injusticia atropelle a los indefensos. Pero, al humillarse bajo el santo gobierno de Dios, por inexplicable que ello sea por de pronto, grande será la ganancia de ser pueblo del Señor, pues que Dios está realizando su propósito, no únicamente a pesar de los acontecimientos del mundo, sino por su instrumentalidad; y su mirada está puesta especialmente sobre sus hijos que en él confían.

Hay otra consideración qué hacer. ¿Dónde estamos, y desde qué posición estamos observando el desarrollo de la tragedia del sufrimiento del cristianismo? Abraham divisó la destrucción de las ciudades del valle desde su apartado lugar en Mamré, y allí vino su Amigo angelical y conversó con él. Habacuc tuvo luz sobre los problemas de su día, habiendo Dios castigado pecados de su pueblo por medio de una nación mucho más perversa; y mientras esperaba calladamente sobre la torre, Dios le habló y le enseñó a vivir por la fe y a gozarse en el Dios de su salvación, aun cuando hubo de ser limitado hasta la penuria como resultado de la invasión. Muchos siglos más tarde, el desterrado en Patmos fué llevado "en el Espíritu" a través de "una puerta abierta en el cielo" para que desde ahí pudiese observar el proceso de los eventos, la destrucción de imperios y las duras pruebas por las cuales pasarían los testigos del Señor, antes del derrumbamiento final de los poderes de las tinieblas, cuando la soberanía de este mundo

habrá de ser el Reino de nuestro Señor y de su Cristo.

Ahora es el tiempo propicio para que el pueblo de Dios habite en secreto con Dios en su pabellón, para que en paciencia posean sus almas.

"Anda, pueblo mío, éntrate en tus aposentos, cierra tras ti tus puertas; escóndete un momento, en tanto que pasa la ira." (Isaías 26:20.)

Traducido por **H. T. Marroquín.**

"Yo También....."

Por Alberto Rembao.

Evangelio de san Antonio Allegri, llamado el Correggio, cuya buena nueva está en su frase de "también yo soy pintor." Se cuenta que la pronunció al contemplar por primera vez la Santa Cecilia de Rafael. La frase es grito de ciencia que no sale de libro ni de labios de profesor; es conocimiento que brota de pozo profundo: de agua viva como la Vida misma.

Antonio Allegri era todavía aficionado de pintor, campesinito humilde llegado a la ciudad a ver las obras de los grandes maestros. Y sin embargo, de buenas a primeras, apenas se topa con la obra del maestro, ya lo reconoce, ya se percata de que es de su familia. El Correggio no se siente discípulo; se siente colega. Ser pintor a la correggiana no quiere decir ser graduado de las academias; significa ser nacido de la misma madre.

Es lo mismo de José Carlos Mariátegui quien, a la manera del Allegri, le dejó a la humanidad su frase: "Yo soy un escritor con una filiación y una fe." Frases de esta casta no son frases. Las frases comunes y corrientes son hijas del ingenio humano, y hasta del truco literario. Las frases eternas, en cambio, no son propias del que las pronuncia: son cosa dictada, como se dice en los Profetas: son cargas que el vidente escribe después que "Jehová Sabaoth le susurró al oído."

La frase auténtica es frase que retumba por los siglos de los siglos y que se les da a los hombres y a las mujeres y a los niños como muestra y primicia de cosas mejores por venir. Como esa cosa mejor que un día habrá de ser en que todos sean pintores a la manera de Rafael y a la manera de Correggio; y en que todos los escritores sean poetas, vale decir, escritores, como el atormentado peruano, "con una filiación y una fe."

Vida de artista será, así también, la vida del hombre religioso, del hombre religado, del hombre con una filiación y una fe. Filiación y fe, criterios ineludibles de distinción, marcas impuestas con fierro ardiendo sobre la frente del que quiera llamarse cristiano.

Claro que hay cristianos de toda especie y categoría. Categoría ínfima: la de la estadística, rebaño de los inscriptos en las listas eclesiásticas. Especie reducida: la de los escogidos, los selectos, los santos, que santos son los KADOSHIM.

Estos últimos serán los capaces de lanzarle a un mundo angustiado sentencias de estirpe como la del Correggio, que son sentencias que se emiten de rodillas y en tesitura de asombro, como uno que por gracia del Altísimo puede resistir la presencia del Hijo Redentor y decirle con voz que no es su voz: "Señor, yo también, yo también, a pesar de mi infinita pequeñez, yo también." A ver quién se atreve a caer de hinojos, a ver quién siente en su lengua el tizón abrasador del Espíritu Santo que limpia el verbo, como a Isaías, y cualifica para emitir palabra rezumante de redención y sabiduría. A ver quién.....

El Milagro Frustrado

Hace de esto veinte años. Vivía en Mogotes un hombre tan jorobado que apenas podía mirar el suelo. Sus amigos le compadecían a causa de su mal, y porque era excelente persona.

Un día se reunieron varios para aconsejarle que hiciera a la Virgen de Chiquinquirá la promesa de visitarla en su santuario. Uno de los amigos, carpintero de profesión, le ofreció fabricarle una cruz para que se la colocara sobre las espaldas, a fin de ayudar a la Virgen a hacer con más facilidad el milagro. El jorobado aceptó el consejo.

Dos días después le colocaron la cruz y, poco a poco, la joroba fué cediendo hasta quedar el hombre derecho como un huso. Emprendió a continuación la marcha a Chiquinquirá, acompañado de dos amigos. El camino era muy pesado, por cuya razón avanzaban lentamente. Tres o cuatro leguas, a lo sumo, caminaban por día. Mas al fin pudieron llegar a una altura, desde donde contemplaron la ciudad. Y siguieron la marcha y no lentamente, como hasta entonces..... Y penetraron en una fonda. Sin demorarse allí, se dirigieron a la basílica.

Un gentío inmenso cubría las naves. Cojos, cotudos, tullidos, hombres demacrados, mujeres llorosas, pedían a la Virgen en alta voz consuelo a sus males. El jorobado y sus compañeros, al penetrar, hicieron ruido. Al ver el espectáculo, la muchedumbre guardó un silencio profundo. Varios religiosos se acercaron al altar, y como viesen al jorobado, le ordenaron se acercara..... Feliz por la atención de los frailes, manifestó mucha alegría. Avanzó ayudado por los amigos y, ante el altar, consignó una suma considerable en manos de un

religioso. Este la recibió complacido, diciéndole: "Pide el milagro que más necesites; sobre todo, el de tu salvación."

Un antioqueño que estaba allí, dijo: "Cuando este hombre salga del apuro, le voy a pedir a la Virgen un carriel de nutria nuevo, como también una barbera."

El religioso ordenó que le quitaran la cruz. El compadre carpintero sacó entonces un cuchillo y cortó las amarras que ligaban la cruz a la espalda, luego las de los brazos, y por último las de la cintura..... Y quedó el jorobado derecho; mas luego, al avanzar para dar gracias a la Virgen y al fraile, hizo una venia y cayó a tierra muerto instantáneamente..... La columna vertebral se le había roto.

Asustado, el antioqueño, salió a todo correr del templo, diciendo: "Me quedo con mi carriel viejo y mi vieja barbera."

(De Vanguardia Liberal.)

Construyamos

Construyamos sobre las ruinas de nuestros prejuicios, sobre nuestras ambiciones egoístas, sobre nuestro celo infecundo, sobre nuestra envidia altanera, sobre nuestro farisaísmo prosaico, un yo repleto de Cristo; un yo vacío de mal y lleno de bien, provisto eficazmente para la vida celeste. En el solar ya vacío de nuestras bajezas y sobre las ruinas de nuestras imperfecciones, ¿por qué no comenzar inmediatamente la construcción del edificio cristiano? Armonía con Dios significa salud interna. En las cunas donde se mecen nuestros males, ¿por qué no colocar los bienes fecundos? ¿Acaso pensamos construír llevando intactos en nuestro ser nuestros pecados favoritos? En los nidos de la envidia, puede cultivarse el amor, como en los campos una vez ocupados por la zarza, se cultiva y produce nuestra caña de azúcar. La verdadera miel de la vida es aquélla que se liba y se disfruta en esta obra de construcción. La obra de Jesús fué obra de construcción. No podemos señalar un sólo incidente en su vida divina, en que Jesús no estuviera construyendo. Pablo, comprendiendo esto, escribe a los corintios: "He aquí, las cosas viejas pasaron, todas son hechas nuevas." Construyamos.

Santiago Santiago Alvarado.

Pensamiento

Es cosa fácil señalar defectos, pero cosa difícil encontrar remedios. Y aún cuando los sepamos, carecemos de valor moral para ponerlos en ejecución.

El Dr. Merle Davis Visitará a Puerto Rico

Dirigirá Estudio de la Obra Evangélica.

La secretaria ejecutiva de la Asociación de Iglesias Evangélicas de Puerto Rico ha sido informada que el Dr. J. Merle Davis, jefe del departamento de investigaciones sociales y económicas del "International Missionary Council," llegará a Puerto Rico el sábado 15 de marzo procedente de la vecina isla de Cuba. El Dr. Davis viene a Puerto Rico a invitación de la Asociación de Iglesias Evangélicas para dirigir un estudio completo de la situación de la obra evangélica en la isla. Similares estudios han sido dirigidos por el distinguido visitante en países del Oriente y más recientemente en la república de México. Actualmente está realizando la misma empresa en Cuba, desde donde saldrá en avión la mañana del sábado 15 de marzo, llegando a San Juan la tarde del mismo día.

Un comité central de investigación ha sido nombrado que, juntamente con el Dr. Davis, estará encargado de los trabajos que durante siete semanas se llevarán a cabo. La oficina central del comité de estudio estará establecida en el Seminario Evangélico, pero distintas reuniones serán celebradas en puntos estratégicos de la isla donde se reunirán los obreros de dichos sectores para cambios de impresión con el Dr. Davis.

Una vez haya llegado a la isla el Dr. Davis, se procederá a distribuír los cuestionarios que se usarán en el estudio y se anunciará entonces los sitios de reunión en los principales centros de la isla.

El comité nombrado para cooperar con el Dr. Davis en los trabajos de estudio está integrado por los siguientes hermanos: Rdos. Oscar Rodríguez, presidente; Carmelo Alvarez Pérez, secretario; William Arbaugh, James A. McAllister, Domingo Marrero, Florencio Sáez, Gilberto Candelas y el Señor Cornelio D. Vargas.

Los miembros del comité irán al aeropuerto a recibir al visitante, y acto seguido se procederá a organizar los procedimientos en los trabajos a realizarse. Una vez estén los planes de la labor trazados, los daremos a conocer al pueblo evangélico para que lo que corresponde a cada uno hacer en esta importante investigación se haga con gusto y prontitud.

Oscar Rodríguez,

Secretario Ejecutivo Asociación de Iglesias Evangélicas.

SECCION POETICA

VIGILIA

Hora alta de la noche, Jesús mío,
y todo duerme en derredor en calma;
sólo mi ser cansado, va contrito
a dejar sus angustias en tus manos.

La jadeante faena de este día
con su pesado tráfago de luchas,
lánguido me ha dejado, y son fatiga
que la existencia carga con penuria.

Pero el sol y la brisa y los palmares
me hablaron de tu amor y tu presencia,
y acarició mi rostro suave el aura,
y el ruiseñor me dió su canción tierna.

Y ni un instante estuve separado
de la bondad que en perseguirme insiste,
y me brinda sus fuerzas, y a mis pasos
imprime dirección y los afirma.

Pero ya se fué el día; ya la noche
todo lo invade, y al reposo llama.....
¡Hora para olvidar los sinsabores,
hora de meditar, hora del alma!

Me llego, pues, a la quietud nocturna
cuando han cesado las mundanas voces,
y desaparecido las figuras
que sin piedad por los tablados corren.

Y aquí, Señor, estás; aquí te siento;
suave tu mano por mi frente cruza.....
Ante tus pies me postro reverente.....
¡Vida abundante con su luz me inunda!

Quiero hablar, y no puedo. Tantas cosas
de subconciencia a la memoria invaden,
que es preciso callar en esta hora
para escuchar tu divinal palabra.

Tú me hablas, sí; tu vocecita llega
al corazón como elixir de vida;
soplo renovador de primavera
que vigor y solaz al alma brinda.

Tu delicada voz, imperceptible,
es como fuego que el calor propaga.....
¡Tímido vine a Ti, mas ya me diste
con tu cariño la filial confianza!

Me rodean tus brazos, y tu aliento
profusamente aspiro..... Tu contacto
todo mi ser despierta, y así puedo
darte mi corazón en holocausto.

En tan intensa comunión, adoro;
de la mente las sombras han huído;
nada hay que desear, lo tengo todo;
nada hay que retener, si estoy rendido.

Y así, Señor, en la hora más sagrada
que al alma envuelve toda en refulgencia,
como bebé en el pecho de la madre,
en tus brazos me aduermo felizmente.

J. Espada Marrero.

YA TIENE DOMADOR

La fiera que era mi alma
ha encontrado domador,
y sumisa le obedece
como un siervo a su señor.
¡Qué grata es su Palabra!
¡Qué bueno mi domador!
que no doma a latigazos,
mas con palabra de amor;
puso una miel en mis labios
que llegó a mi corazón.

Y cómo cambia mi alma;
es nuevo mi corazón,
ya no ruge, ya no rabia,
solamente habla de amor.
Ahora siento un mundo nuevo
que se mueve en mi interior;
donde Satanás moraba,
ahora reina mi Señor.

¿Qué le ha pasado a la fiera?
—preguntan en mi región—
ya no asusta la pradera
con su alarido feroz,
ya no odia ni maldice,
diz que sólo habla de amor.....

Oid montes, cielos, astros,
la atalaya de mi voz;
que despierte los collados,
la lleve el viento veloz,
y se escuche en todo el orbe
mi agradecida canción:

¡Ya la fiera de mi alma
ha encontrado domador!

Pedro Félix Velázquez.

COLMO DE FELICIDAD

Si quieres que la vida
te ofrezca mil encantos,
si quieres que la dicha
te inspire paz y amor,
trabaja tú por Cristo,
sin miedo ni quebrantos,
y un cielo de ventura
verás en tu redor.

JUVENTUD EVANGELICA

JUVENTUD EVANGELICA

¿Qué estás haciendo por el niño desamparado? Unete pronto a esta campaña, que aunque tiene carácter secular, es inspirada por Jesucristo.

¿Qué estás haciendo tú por los refugiados españoles en Santo Domingo? Podemos mandarles ropa y víveres a través de la Cruz Roja.

¿Qué estás haciendo tú por la campaña antituberculosa? Es hora de que con hechos mostremos a Puerto Rico ques estamos interesados en el progreso integral y completo de nuestra Isla.

COSAS QUE USTED PODRIA HACER

Regalar 500 sobrecitos al Congreso para iniciar la campaña económica.

Donar cualquier material de secretaría que no le sea muy imprescindible y que será de provecho para esta secretaría "naciente."

Escribir dando ideas, sugiriendo planes para el mejor desarrollo del trabajo.

Mandar el material de jóvenes que usted tenga al Comité Coordinador de Programa, o decir dónde encontrarlo.

Enviar, si no lo ha hecho ya, la ofrenda pro Delegación a Lima, que aunque el delegado está de vuelta, ha incurrido en gastos que usted podría alivianar.

Orar por el trabajo del Congreso. Por ahora, la primera gran actividad conjunta de los cuatro comités y la directiva será en el Distrito Este, en Naguabo. Con esta se inicia la serie de actividades que abarcará a todo Puerto Rico. Se han estado acumulando energías que se pondrán en actividad y Puerto Rico conocerá que Cristo es y será victorioso en la Juventud.

NOTA IMPORTANTE

Se hace saber a toda la juventud evangélica de Puerto Rico, que el Comité Coordinador de Programa necesita el material que hay disperso en las sociedades locales y en las Juntas de Educación Cristiana de cada denominación, para comenzar su trabajo.

Si alguna sociedad, o grupo juvenil ha celebrado una reunión local con un programa especial preparado al efecto y dió resultado, queremos que se nos envíe copia del mismo para tomarlo en consideración al coordinar el material disperso.

Cualquier idea, sugerencia, plan, o algo relacionado con el programa de las sociedades de jóvenes que usted tenga, envíelo a vuelta de correo, para que sea de beneficio a toda la juventud de Puerto Rico.

Queremos a través de las páginas de "Puerto Rico Evangélico" pulsar la opinión de la juventud en cuanto a la marcha del trabajo del Congreso.

Pronto conocerán del gran movimiento que se está incubando de actividades por toda la Isla.

Mande su ofrenda y ore por el trabajo.

PROGRAMA

del Primer Instituto que el Congreso de la Juventud Evangélica de Puerto Rico celebrará en Naguabo el día 12 de abril de 1941.

Sesión de la mañana

9:30 Devocional. Dirige la sociedad local.

10:00 Tema: "Descienden Lluvias," por la Srta. Iris Hernández.

10:30 Mesa Redonda: "Mirando lo que perece, ¿qué de lo que permanece?," por Ezequiel Alvarez.

11:00 Conferencia Cultural por el Rdo. D. Marrero.

11:50 Alabanzas. Dirije Rafael Torres Escobar.

Sesión de la tarde

1:30 Servicio de adoración. Dirije la Sociedad de Río Grande.

1:50 Tema: "Lo que Cuesta la Amistad con Dios," por Roberto Navarro.

2:20 Mensaje cantado, por el coro de la iglesia Bautista de San Juan.

2:50 Tema: "Potencialidad de la Juventud para afrontar la Crisis Mundial," por el Rdo. Carmelo Alvarez.

3:20 Hora recreativa. Dirige Carlos Dore Arieta.

4:00 Tema: "Mis Impresiones del Primer Congreso de la Juventud Evangélica Latino-Americana," por el Rdo. Juan Hernández Vallé.

4:45 Servicio de consagración. Dirije Pedro Cruz.

Sesión de la noche

7:30 Servicio devocional, dirije Daniel Rodríguez.

8:00 Mensaje evangelístico, por el Presidente del Congreso, José Bocanegra Jr.

JUVENTUD HERMOSA

(Música: "Sólo Por Cristo.")

Juventud hermosa, levanta tu voz,
Y muestra al mundo la enseña de paz;
Perdona agravios y brinda tu amor,
Jesús te ayuda y te ofrece solaz.

Coro:

Consagra a El tu vida,
Sirviendo con lealtad
En la misión divina
Que es luz y es la verdad;
Llevando paz, consuelo,
Con santa devoción:
Mirando siempre a Cristo, así
Serás tú vencedor.

Si las desdichas apenan tu ser,
Y si en tu alma producen dolor,
No, no desmayes, y busca vencer
En el Señor, que por todos murió.

Del universo, Oh Rey, protección
A nuestras vidas tu siempre darás,
Abre anchas brechas en el corazón,
Que tu Palabra germine en bondad.

Myriam R. Archilla.
Hospital Presbiteriano.

(Este himno fué escrito para el Congreso.)

EL CONGRESO EN MARCHA

Comité de evangelismo.—En la noche del jueves 30 de enero celebró el Comité de Evangelismo otra de sus gloriosas reuniones. Esta vez en la iglesia metodista de Puerta de Tierra. No sólo fué una actividad de esta iglesia, sino que había también miembros de otras iglesias— bautistas, Alianza Cristiana y Misionera, evangélica unida, etc. Predicó en esta ocasión el joven Roberto Navarro, recién llegado del Instituto Bíblico de Costa Rica, sobre el tema: "El Tekel Divino." De gran inspiración y poder resultó esta actividad. Damos gracias a Dios por ello.

El viernes 21 de febrero, en la semana pre-aniversario de la iglesia Bautista de San Juan, el Comité pre-

(Sigue en la página 17, Col. 3.)

MISCELANEAS

UN SALMISTA—JOSE ANTONIO PACHECO

El libro inmortal de las Salmos ha encontrado un nuevo intérprete. José Antonio Pacheco, organista de la Primera Iglesia Bautista de Ponce, los ha engarzado en el rico pentagrama musical. Edna R. Clingan, abnegada misionera, descubriendo en el joven Pacheco amor infinito por la música e innegable habilidad para ejecutar en el teclado, le abrió gentilmente las puertas del arte por excelencia. Un año bastó para la feliz asimilación de los principios elementales. Desde entonces el joven discípulo marcó solo sus pasos rumbo a la más original realización de sus ensueños artísticos. A fuerza de paciencia y servicio los dedos se tornaron ágiles y las manos en un continuo ir y venir dominaron las teclas de un viejo piano. Su natural disposición musical le empujaba más allá de la ejecución. Quería crear. Profundas meditaciones sobre el salmo para los hijos de Coré dieron expresión formal a sus raras inquietudes. Ante una numerosa congregación dió a conocer su bella composición del Salmo 84. Recogiendo las más diversas tonalidades y registrando los más delicados matices del glorioso arte nos regaló una joya exquisita de música religiosa. En este salmo se involucran emociones intensas—irrupciones del alma arrebatada por la grandeza de Dios—y las más tenues, dulces expresiones del ser que rebosa gratitud ante la magnificencia de Jehová. A veces se percibe el tecleo vigoroso, vibrante, donde parece que se aunan todas las voces de la creación; luego la sucesión de notas tersas, suaves y acariciantes; como remanso del entusiasmo antes desbordante; beatífico y murmurante disfrute de la vida bajo la sombra providente de Dios.

Este salmo fué invitación irresistible para entrar en el mundo sagrado y misterioso del alma: mundo de profundas y diversas reacciones; mundo arcano donde la vida se contempla plena y donde chocan y se repelen todas las voliciones del espíritu, desde el arrebato pasional hasta el éxtasis dulce y profundamente místico. Así, poco después, el Salmo 121 cobraba nueva vida en notas de honda, imponente armonía. Cuando las voces de sus consagradas intérpretes, Julia de Lanauze Rolón y Clarisa de Torres, cantaban este salmo de majestuosa adoración, parece que el alma se deshoja ante la presencia de Dios y diluye toda la esencia de sus aromas en el recinto de su ejecución, embriagando el ambiente de gracia celeste, plácida, que nos hace respirar todas las venturas y excelencias de los cielos. De la misma manera, otros salmos que han volado místicos y sonoros de las

José Antonio Pacheco.

teclas ya raídas de su viejo piano, arroban a un mundo cristiano que ya empieza a gozar del regalo de una música nueva, rara, profundamente religiosa.

Pacheco es el nuevo salmista de nuestros días. El diapasón de su alma creadora ha registrado las más peregrinas emociones de aquel corazón extraño del Rey Poeta. Sencillo, presto a toda cooperación, Pacheco continúa arrancando de la cantera preciosa de su espíritu el más argénteo y afinado oro. Hoy es un salmo, mañana una melodía, luego una doxología; pero continúa creando una música grave, invocante. A su tiempo nuestras iglesias involucrarán en su adoración esta música exótica, creadora, reverente y muy novedosa que el joven Pacheco engarza en el pentagrama de la música religiosa, música que será gloriosa revelación en nuestro mundo evangélico.

Gerardo López Rodríguez.

SE CASAN

El sábado 22 de febrero, según atenta invitación que hemos recibido, unieron sus destinos en San Germán los muy estimados jóvenes Srta. Marina Pacheco Toro y el Sr. Darío Nazario Rodríguez. Sentimos no haber estado presentes en esta hermosa ocasión. De todos modos les felicitamos y pedimos al Señor muy ricas bendiciones sobre su cristiano hogar.

SEGUNDA ASAMBLEA ANUAL
de la Asociación de Damas Evangélicas de Puerto Rico.

El sábado 21 de diciembre, 1940, se reunió la Asociación de Damas Evangélicas de Puerto Rico en el Instituto Blanche Kellogg, de Santurce.

Dió comienzo el acto a las 8 de la mañana con un inspirador servicio devocional, dirigido por la hermana Sra. Luz María de Nieves. Luego la presidenta, doña Berta Otero, ocupó su puesto. Al pasarse lista, respondieron 28 delegadas, que representaban 19 iglesias.

Después de la lectura y aprobación del acta, se nombraron los siguientes comités: Resoluciones, Dador de Gracias y Ponencia.

La Sra. Mercedes de la Torre dictó una interesante conferencia sobre el tema, "La Educación de los Sentimientos."

La Junta Directiva informó por medio de cada uno de sus miembros, y con esto terminó la sesión de la mañana.

Por la tarde la hermana Sra. Edith M. de Rivera habló de la obra que ella realiza a través de la Liga de Temperancia. Tuvo palabras de aliento y estímulo para todo lo que a esta línea de trabajo se refiere.

Luego informaron los comités temporeros. El de Resoluciones presentó tres recomendaciones que fueron aprobadas, como sigue: (1) Que cada sociedad local envíe una cuota para ayudar al Rdo. Domingo Marrero en la obra que realiza en nuestra Universidad. (2) Que la próxima asamblea se celebre durante las vacaciones de verano, y que la directiva señale el día. (3) Que se envíe una carta al Hon. Franklin D. Roosevelt respaldando a la Liga de Temperancia.

El Comité Dador de Gracias llenó muy bien su cometido. El de Ponencia presentó su informe, siendo aprobado. La nueva directiva de la Asociación quedó integrada como sigue:

Presidenta, Julia Torres de Alvarez (discípulos); vicepresidenta, Sra. Emilia Fontany de Sáez, (iglesia evangélica unida); secretaria, Sra. Minín

Aponte de Rosario, (evangélica unida); tesorera, Sra. Lauretta H. de Mohler, (evangélica unida); Presidenta Honoraria y secretaria corresponsal, Sra. Luz M. de Nieves, (metodista). Vocales: Sra. Herminia Santana, (metodista), Luisa G. de Quiles, (bautista), Sra. Felícita de Almodóvar, (presbiteriana).

La próxima asamblea será celebrada en Fajardo, habiendo triunfado sobre otros dos pueblos por una mayoría de ocho votos.

Nota final: Los Rdos. Sáez y M. E. Martínez, nuestros consejeros espirituales, según acuerdo oficial en la constituyente de San Germán, brillaron por su ausencia. **Que esto no vuelva a suceder.**

Luz M. de Nieves,
Secretaria Corresp.

NUEVO TEMPLO BAUTISTA INAUGURADO

16 de febrero de 1941.

La Primera Iglesia Bautista de Río Piedras hace pocos años ha comenzado una política expansionista. Nuestra ciudad y sus barrios han tenido un crecimiento tan rápido en su población y el desarrollo de los acontecimientos ha sido tan marcado, que obligó a nuestra iglesia a buscar solución al problema espiritual de las miles de almas que conviven con nosotros. Decidimos que la mejor solución al problema era la construcción de capillas en los barrios. Hoy nos gozamos en el Señor de haber podido levantar tres capillas que han venido a ser sitios de adoración y casas de edificación. Cada capilla ha sido construída siguiendo las necesidades especiales de cada barrio. La última de estas capillas construídas ha sido la de Quintana, inaugurada en la tarde del domingo 16 de febrero.

Quintana.—Este barrio es uno de los más populosos de la municipalidad de Río Piedras. Durante muchos años hemos mantenido una obra firme y digna. El trabajo no ha encontrado obstáculos, ya que ha florecido y ha dado fruto la semilla del Evangelio.

El Templo.—Quintana cuenta hoy con un nuevo y hermoso templo. Nuestra iglesia ha invertido la cantidad de $3,050 en la construcción de esta capilla. Sus rectas y sólidas líneas embellecen el aspecto físico de la barriada, y es cual corazón abierto a recibir a todo el que quiera entrar por sus puertas. Este templo es orgullo de nuestra iglesia madre, y motivo de justo gozo para la fiel congregación de Quintana.

El Programa de Inauguración.—El programa de inauguración resultó muy interesante y variado. El Rdo. G. A. Riggs, Superintendente de nuestra misión en Puerto Rico, tuvo a su cargo el mensaje de dedicación. Tuvo palabras para la iglesia de Quintana que les serán de guía por toda su vida. El Rdo. Morton hizo la oración de dedicación.

Iglesias representadas.—Varias iglesias cercanas a Río Piedras enviaron sus representantes. Recordamos haber visto hermanos de las iglesias bautistas de Caguas, Carolina, Barrio Obrero, San Antón, Trujillo Alto y Santurce; Discípulos de Cristo de Bayamón; Alianza Cristiana y Misionera de Santurce, y Evangélica Unida de Fajardo. Además una inmensa representación de la Iglesia Central.

Ministros.—Tuvimos el privilegio de tener entre nosotros en esa tarde a un buen grupo de ministros y pastores. Eran ellos los Rdos. Morton, del Seminario Evangélico; A. Acevedo; O. Rodríguez, Director de Educación Cristiana de nuestra Misión; G. A. Riggs, Supte. Bautista, y Domingo Ruiz, de Río Grande, hijo de nuestra iglesia y uno de los que trabajó en Quintana. Entre los pastores, estaban presentes los hermanos Soto Fontánez y Carlos Quirós.

Visitas.—Otros hermanos y amigos que nos acompañaron fueron las señoras Morton, Acevedo, Soto Fontánez, Quirós, la familia del contratista, Sr. Gabriel Martínez Guzmán, y el Sr. Enrique Espinosa y esposa.

Coros.—La nota simpática de la tarde la dió el coro de Quintana, compuesto por señoritas todas uniformadas. Este coro y el de la Iglesia Central deleitaron a la concurrencia con bellos himnos alusivos al acto.

Regalos.—Varios hermanos presentaron a la iglesia de Quintana regalos, que, aunque sencillos, eran útiles, tales como el púlpito, los platillos de ofrendas, dos bombas eléctricas, un linoleum, floreros, un cuadro del Niño Jesús, obsequio del Departamento de Principiantes de la Iglesia Central, y la verja, el portón de hierro y dos fanales, regalos estos últimos del contratista.

Historia de la obra en Quintana.—La historia de la obra en Quintana es muy interesante, pues según indican nuestros libros de historia, el trabajo en esta barriada comenzó muchos años ha. El Rdo. José L. Delgado, historiador de nuestra denominación y ex-pastor nuestro, tuvo a su cargo el relato de esta historia. Hacemos constar que por enfermedad del hermano Delgado su interesante relato fué leído por el Sr. Andrés Montalvo. Bajo el pastorado de Delgado, fué construído el primer santuario en febrero de 1925. Este relato estuvo salpicado de interesantes incidentes que ponen muy en alto el valor, constancia y sacrificios de nuestro ex-pastor. Aquel humilde santuario hecho de paja y zinc fué llamado por nuestro hermanos romanos "El Pesebre." Sin embargo, fué sitio donde hallar a Dios y servirle. En 1929 y bajo el pastorado de nuestro pastor, Rdo. Colón Brunet, se levantó el segundo edificio para sustituir al primero que había sido destruído por San Felipe. Poco después este segundo corrió igual suerte, y hoy, en el mismo mes de febrero de 1941, dieciséis años después, nos enorgullecemos de levantar este templo que es casa de Dios y Puerta del Cielo.

Es bueno hacer constar que el solar que ocupa este templo fué comprado por nuestra iglesia en cooperación con la Sociedad de Jóvenes, quien donara más de $200 para este fin.

Entrega de las llaves.—El contratista Sr. Gabriel Martínez hizo entrega de las llaves del edificio al Pastor de la Iglesia. Esta sencilla ceremonia sirvió para conocer el carácter y las cualidades bellas del Sr. Martínez, quien ha levantado cinco templos con éste.

Don Rafael Colón.—Este hermano, luchador incansable en las filas evangélicas de la isla, ha sido puesto a dirigir la obra en Quintana bajo la inmediata dirección de nuestro pastor e iglesia. Con palabras emocionadas recibió este hermano las llaves de manos de nuestro pastor, y con atención escuchó las recomendaciones que éste le hiciera.

Dentro del mayor regocijo y augurando una vida prolongada y fructífera, dejamos el templo, sabiendo que Quintana es un campo siempre fértil, siempre amigo y siempre listo a oír el mensaje de Salvación.

Nuestra iglesia.—Este tercer eslabón, soldado en el yunque de la fe, es calificado como un paso en firme. No hemos terminado nuestra política expansionista; nuestra visión misionera no se ha apagado; sólo hemos ascendido un escalón más hacia la cúspide de días más victoriosos, de triunfos más resonantes y de bendiciones más abundantes. Que todo sea para la honra y gloria de Dios.

Damos las gracias a todas las iglesias, ministros, pastores, hermanos y amigos que fueron a nuestra tarde de triunfo.

I. Montañez Brugueras.

CUADRAGESIMA SESION

de la Conferencia Misionera de la Iglesia Metodista de Puerto Rico.

(Primera Conferencia Anual Provisional.)

Los delegados ministeriales y los delegados laicos de la Conferencia Misionera de Puerto Rico nos dimos cita esta vez en la patria pequeña del inmenso Juan Morell Campos. ¡Ponce, Perla del Sur!

Desde el día 12 de febrero a las dos de la tarde hasta el día 17 a la una de la tarde, estuvimos en una muy franca comunión de almas interesadas en nuestros problemas y su solución; envueltos en el precioso manto del compañerismo evangélico, logrando escalar las alturas de la montaña de la cooperación.

Se inicia formalmente la Conferencia.—El Coro de la Iglesia Metodista de Ponce eleva su salmodia cantada al Señor de las alturas. El Rdo. Jorge Richardson, Pastor de la Iglesia, presenta al Señor nuestra Conferencia como ofrenda de olor suave dedicada a Su gloria y honra. La asamblea, plena de júbilo cristiano, inicia su alabanza cantando el himno: "¡Gloria al Señor del Cielo!" La recepción pública al Señor Obispo Richardson, delegados ministeriales, delegados laicos y demás visitantes, ha comenzado dentro del más caldeado de los entusiasmos. La Iglesia local saluda a los visitantes a través de un bello mensaje preparado por la muy espiritual hermana Juanita Cabrera y leído por el hermano Ramón Aponte, por enfermedad de la primera. La apostólica palabra del compañero Rdo. Erasmo M. Bernier se desgrana dulcemente en nuestro corazón, y por su conducto recibimos el mensaje de salutación de los obreros evangélicos de Ponce. El coro de la Liga Intermedia, manojito de criaturas de una dulcísima voz, canta, y su himno llega hasta las profundidades de nuestras almas. Se anuncia el discurso de contestación, y la veterana figura del dulce cantor guayamés, arecibeño de alma, se levanta y, haciendo galas de su elocuencia, nos hace pasear felizmente desde Camuy hasta Vieques en alas del más férvido entusiasmo. Los pastores y delegados laicos de nuestra Conferencia han expresado a través de las palabras del Rdo. Orlandi, todo cuanto sienten por las palabras de bienvenida de que hemos sido objeto de parte de los obreros de Ponce y de la Iglesia local. El discurso grande de la noche va a ser pronunciado, y el Obispo Richardson nos invita a que nos esforcemos y seamos valientes. Mensaje de altura, valor y fe.

Terminados los actos dentro del templo, pasamos al patio del mismo para tener el tradicional acto festivo que en nuestras Conferencias auspicia la Liga Epworth.

Jueves 13, a las 8:30 de la mañana. El ambiente invita a la meditación. La congregación entona: "Hoy Venimos Cual Hermanos," nuestro Obispo nos edifica con un mensaje de fortaleza espiritual, y luego los simbólicos elementos de pan y vino son distribuídos en medio de un slencio dulce e inspirador. Nuestro Obispo organiza la Conferencia y se procede a escuchar el informe de nuestro Superintendente Dr. Bruce R. Campbell, informe revelador de progreso y de interés por las almas.

Las mañanas de nuestra conferencia.—Después de los servicios devocionales que fueron dirigidos por los hermanos Gerardo López, Rdo. José Espada Marrero y el Rdo. Leonardo Molinary Laboy, nuestra Conferencia celebró sus sesiones de negocios en las cuales se tomaron acuerdos de suma importancia y se escucharon los informes de los Comités de Conferencia, de "Puerto Rico Evangélico," del Pastor Universitario, del Colegio Robinson de Santurce, de los Kindergartens, del Seminario Evangélico, del Tesorero de la Conferencia y del Secretario de Estadísticas.

Las tardes de nuestra asamblea. A las devociones que fueron dirigidas por los hermanos María T. de Santana, Rdo. Alfredo Rivera, Consuelo Cordero y Rdo. Ramón Gómez, siguieron interesantes discusiones a cargo de los Rdos. Pedro Rosa Viruet, sobre "El Gran Servicio"; del Dr. Irvin A. Engle, sobre "La Adoración;" del Dr. Coe R. Wellman, sobre "el Pastor-Médico de Almas," temas todos que resultaron valiosas aportaciones a la vida espiritual de los concurrentes.

Las noches de la conferencia. El bullicio de la ciudad provocado por la presencia de centenares de marinos y las fiestas de los bomberos, no impidieron que el Templo se viera noche tras noche invadido por entusiasta concurrencia que fué a escuchar los mensajes que brindaron los Rdos. Félix D. de la Rosa, Juan Curet, Andrés Martínez y el Obispo Richardson.

Mensajes especiales.—Estos estuvieron a cargo del Rdo. Domingo Marrero Navarro, quien, como siempre, supo cautivar nuestras almas con su mensaje de fuego espiritual, y del Dr. Spencer, uno de los Secretarios grandes de nuestra Misión.

Visitantes.—Todas las Iglesias de nuestra Misión estuvieron representadas. Hubo visitantes especiales de Aguirre, Patillas, Guardarraya, Guayama y Arecibo.

Los mensajes del Obispo.—Esta vez, mensajes completamente nuevos, que nos hicieron pensar en nuestra responsabilidad cristiana en un ambiente lleno de tanta miseria e inquietud. Nos invitó a confiar más en Dios y a hacer la bra poniendo la mirada en el cielo.

Conclusión.—Fué una gran Conferencia. Hubo mucha inspiración y mayor cooperación. La Iglesia local con sus coros y sus atenciones hicieron de ella una inolvidable. Entre las grandes Conferencias ésta es una. Un año más de labor. Un año más de conquistas espirituales y los campos siguen blancos para la siega. Aumenta, oh Señor, los obreros, y sobre todo, auméntalos en las congregaciones que te sirven. Amén.

Félix D. de la Rosa.

EVANGELIZANDO Y CONFIRMANDO EN LA FE

(Conclusión)

El domingo se iniciaron los trabajos con un servicio a las cinco de la mañana, y aunque hacía buen frío, se congregaron más de veinticinco hermanos que con profundo recogimiento espiritual contemplaban las bellezas de la naturaleza mientras subían al cielo himnos de gratitud y alabanzas al Todopoderoso.

Después del desayuno vino la Escuela de Comunión. Esta era la segunda comunión celebrada en la semana, pues para empezar el grupo de ministros y delegados participó de un acto de consagración, y comunión que yo creo fué la nota más sobresaliente de los trabajos.

A la hora de la Escuela Bíblica se unieron a nosotros los hermanos de la iglesia madre, el Cibao, quienes entusiasmados llegaron en un truck. Se tomó la fotografía que ya se ha publicado en esta revista, y por la tarde se celebró la recepción de miembros y bautismo.

La reunión de la noche, dirigida por el hermano don Ramón Quiñones Vélez, de Bartolo, fué un acto precioso de demostración de la gracia y del espíritu. Almas se rindieron a Cristo y lágrimas de gozo se derramaron. Al separarnos de aquel monte de la transfiguración, donde por varios días contemplamos sólo a Jesús, bajamos al valle y entramos en las faenas diarias y difíciles del campo misionero con mayores bríos, con nueva visión espiritual y con una verdadera confirmación de nuestra fe.

Los resultados positivos de la obra no pueden humanamente considerarse ni tabularse a base de números ni de manifestaciones externas, pero sabemos que la congregación de Quebradas ha revivido, que hermanos han vuelto y volverán más al hogar de la Iglesia Cristiana, seria y juiciosa en sus obras, abundante en poder espiritual y en caridad cristiana.

La comunidad de Quebradas ha recibido bendiciones grandes debido a este Retiro-Instituto-Bíblico; personas muy distinguidas nos han expresado su sincera admiración a nuestra causa; los hermanos han visto las posibilidades de la Obra y lo mucho que pueden ellos hacer si consagran al Maestro sus poderes para la evangelización y se disponen a escudriñar con ahinco y devoción la bendita Palabra de Dios.

Los invasores también han recibido

su lección: ellos han quedado en el ridículo ante el público sensato, y además se les ha demostrado palpablemente que para tener al Señor, para consagrar nuestras vidas a El y dar los frutos del Espíritu, no hay que descender a un emocionalismo vulgar que a menudo raya en extremos que ponen en tela de juicio las cosas más sagradas de la religión.

¡Arriba corazones! ¡Adelante, hermanos de Quebradas, hasta alcanzar otros triunfos que os habés propuesto alcanzar con la ayuda soberana de nuestro Dios.

Que nuestro lema y texto del Retiro siga siendo una realidad en el Año 1941, y que para el próximo Retiro en el Guajataca, en Maleza o en Bartolo de Lares, Quebradas esté en su sitio mandando por lo menos dos delegados, ya que a Quebradas le cupo el honor de tener en su seno el Primer Retiro—Instituto-Bíblico para obreros rurales y evangelizadores voluntarios laicos.

Tomemos para el año 1941 el Salmo 60:11-12 como nuestro ideal para la gloria de Dios y la salvación de muchas almas en Puerto Rico.

J. L. Santiago Cabrera.

DECIMOSEPTIMA CONVENCION
de la Unión de Sociedades Bautistas de Jóvenes de Puerto Rico.

Tema de la Convención: "Cristo única luz en la obscuridad de este Siglo."

Texto: Romanos 12:2.

Miércoles, día 12.—Por la tarde.

Sesión Inaugural.
Dirige: Srta. Pepita Benabe.

1:30 Servicio introductorio, a cargo de la Unión Bautista de Jóvenes de Coamo.
2:00 Organización de la asamblea.
A. Pase de lista.
B. Lectura del reglamento.
C. Lectura del acta anterior.
D. Nombramiento de comités.
2:45 Tema: "La Incertidumbre del Siglo: Un Peligro para el pueblo de Dios," a cargo del Sr. Ezequiel Alvarez.
3:15 Hora de recuento: Relatando las maravillas de Dios a través de las sociedades.
4:30 Clausura.

Sesión de la noche.

Dirije: Srta. Míriam Díaz.

7:30 Servicio de adoración, a cargo de la Unión Bautista de Jóvenes de Caguas.
7:45 Bienvenida a los delegados y visitantes, a cargo de la U. B. de J. de Cayey.
8:00 Contestación, a cargo de la Unión Bautista de Jóvenes de Santurce.
8:15 Servicio de canto, a cargo de la Unión Bautista de Jóvenes de San Juan.
8:30 Mensaje del Presidente.
9:00 Clausura.
9:10 Hora social.

Jueves, día 13.—Sesión de la mañana.

Dirije: Srta. Gloria Vargas.

8:30 Servicio devocional, a cargo de la Unión Bautista de Jóvenes de Cidra.
8:45 Tema: "Elías ofrece Remedio a la Incertidumbre del Siglo," a cargo del Sr. Rafael Gutiérrez Alvarez.
9:15 Servicio de canto, a cargo de la Unión Bautista de Jóvenes de Cayey.
9:30 "Cualidades Indispensables de un Siervo de Dios en este Siglo," a cargo del Sr. Roberto Navarro.
10:00 Canto congregacional. Dirije: Sr. Rafael Torres Escobar.
10:15 Tema: "Jesús, Unica Esperanza del Pueblo de Dios en este Siglo," a cargo del Sr. José Bocanegra.
10:45 Clausura.

Jueves, día 13.—Sesión de la tarde.

Dirije: Pedro Cruz.

1:15 Servicio devocional, a cargo de la Unión Bautista de Jóvenes de Río Grande.
1:30 "Una Actividad en el Reino que nos interesa."
2:00 Sesión de negocios.
A. Informes. B. Elección de la directiva. C. Asunto general.
4:30 Servicio de clausura:
1. Instalación de la nueva directiva, a cargo del Rdo. G. A. Riggs. 2. Círculo de oración.

Pedro Cruz, Presidente.
R. Gutiérrez Alvarez, Sec. Ejec.

LOS JOVENES DISCIPULOS DE CRISTO

El día 20 de febrero del año en curso tuvo lugar en Corozal la reunión de jóvenes de las distintas Iglesias de Cristo de Puerto Rico. Se discutieron allí temas de gran importancia en un ambiente de franca camaradería cristiana y con un ardiente deseo de comprender y tratar de resolver los problemas tanto religiosos, éticos y sociales que afectan hoy a la juventud puertorriqueña. Tuvimos el placer de oir al joven Pedro Cruz, Presidente del Congreso de la Juventud, y a Ezequiel Alvarez, secretario del mismo en la conferencia.

Durante todo el día jueves hubo un espíritu de entusiasmo. La nueva directiva quedó constituída como sigue:

Presidente, Juan Marcos Rivera; vicepresidente, Julio R. Rivera; secretario, José Efraín Rivera; tesorera, Delia Ongay.

La nueva directiva se muestra muy entusiasta y espera hacer una labor eficiente este año.

Flor María Piñero.

EVANGELISTAS QUE SE ANUNCIAN

Recomendamos a nuestros hermanos tengan sumo cuidado con los evangelistas extranjeros y del país que se ofrecen "gratuitamente" para campañas en las iglesias de la Asociación de Iglesias Evangélicas de Puerto Rico.

Estamos en tiempos de peligro, en que de paso a paso nos encontramos con falsos cristianos, disimulando sus propósitos con una capita de "buen hermano," pero que en verdad no tienen otro propósito que dividir la grey para provecho personal.

Tenemos que velar por el prestigio, seriedad, cohesión y porvenir de nuestra obra, y si queremos campañas que den resultados satisfactorios, podemos traer de afuera un evangelista de reconocida autoridad o usar a obreros de la Asociación de Iglesias, que entre ellos hay muchos que tocan elocuentemente la nota evangelística.

Por el bien de la obra, ¡¡TENED CUIDADO!! **M. E. Martínez.**

CAMBIO EN LAS OFICINAS
de la Iglesia Presbiteriana en Nueva York

La presente es para informar a los compañeros de las Indias Occidentales de un cambio que ha habido en el personal de la oficina en Nueva York. Miss Agnes Holst, que por trece años ha venido haciendo con tanta eficiencia el trabajo de la oficina, se casó el día 3 de febrero y ha fijado su residencia en Puerto Rico. La dirección de ella es: Mrs. Roger Sherman, Condado Apartments, San Juan, Puerto Rico.

Aprovecho la oportunidad para informarles que Miss Leonie White ha venido para desempeñar el trabajo que antes hacía la señorita Holst. Cuando ustedes vengan a Nueva York pueden conocerla personalmente. Ella habla castellano y viene para identificarse con nuestra obra en el mismo sentido que estaba identificada nuestra apreciada amiga Mis Agnes Holst Sherman. **E. A. Odell.**

Secretario para las Indias Occidentales.

NOTICIAS DE LAS IGLESIAS

CAMPO METODISTA

COMERIO

Liga Epworth.—El día 22 de diciembre se reunió nuestra sociedad para reorganizar el gabinete, saliendo electa la siguiente directiva: Presidente, William Santiago; 1er. vicepresidente, Enrique Rodríguez; 2do. vicepresidente, Julia Quiñones; 3er vicepresidente, María L. Quiñones; 4to. vicepresidente, Genoveva Nazario; secretaria, Luz M. Ortiz; tesorera, María Castellano; secretario corresponsal, D. Flores. El Señor bendiga este nuevo gabinete para seguir luchando por el éxito de nuestra sociedad.

Visitas.—El día 24 de enero tuvimos la grata visita del hermano Saúl Rodríguez, de la sociedad de jóvenes de la Iglesia Metodista de Santurce. Oímos de sus labios un inspirado mensaje para el bienestar espiritual de nuestra juventud. Damos las gracias al hermano y esperamos el Señor le siga bendiciendo.

Actividades.—El día 22 de febrero nuestra juventud se prepara para celebrar una jira a la "Casa de Descanso" en Aibonito. Reina gran entusiasmo entre todos y esperamos será un día de gratas impresiones.

Para recaudar fondos en nuestra sociedad nuestros jóvenes han acordado celebrar una comida fraternal en el salón anexo a nuestro templo.

Los hermanos encargados son: Julia Quiñones, Servera Nazario y D. Flores, quienes esperan la cooperación de todos los jóvenes para alcanzar éxito en esta actividad.

Enfermos.—Se encuentran enfermos los siguientes hermanos: Rosa Morales, Braulio Silva y Jesusa Pérez de Guerrero. Hacemos votos por el restablecimiento de nuestros hermanos.

D. Flores.

ARECIBO

La Conferencia Anual de nuestra Iglesia Metodista en Puerto Rico este año fué celebrada en la ciudad de Ponce.

Se trataron allí asuntos de gran importancia para el desarrollo de nuestras iglesias en Puerto Rico. Fuimos representados en la misma por nuestra hermana Consuelo Cordero, quien ya rindió su informe a la iglesia.

Nuestra Iglesia "El Calvario" se siente altamente regocijada por tener de nuevo a nuestro amado pastor, el Rdo. de la Rosa, pastoreándola por un año más.

Damos gracias a Dios por dejarnos gozar del cariño que como pastor de nuestra iglesia ha sabido brindarnos este siervo de Dios, y pedimos a El de todo corazón que le ayude en la labor y lo prepare cada vez más para brindar a las almas el Pan de la Vida.

Isabelino Alemán.

AGUIRRE

Aniversario Círculo de oración.—Durante la semana del 2 al 9 de febrero nuestro Círculo de Oración celebró con gran espiritualidad el Décimoctavo Aniversario de su fundación. Se organizó el 9 de febrero de 1923, siendo su fundador el hermano don Jenaro Vázquez, miembro prominente y activo de nuestra Iglesia. Aun se conserva una copia de la carta-circular que don Jenaro envió a doce miembros consagrados para organizar dicho Círculo de Oración.

Todos los servicios celebrados durante esa semana de aniversario estuvieron animadísimos e interesantes. El lunes 3 hubo un gran servicio en el hogar de los hermanos Suárez-Reyes. El martes hubo reunión de negocios y elección de la nueva directiva. Fueron electos los hermanos J. Vázquez, presidente; Tomás Carrasquillo, vice-presidente; Arístides Torres, secretario, y José R. Suárez, tesorero. El miércoles se verificó un gran servicio y estudio sobre la oración, por don Tomás Carrasquillo. El jueves tuvimos un inspirador servicio de consagración y dedicación de la casa de la hermana doña Carlina de Quevedo, oficiando el pastor. El viernes la Liga Epworth presentó un solemne servicio de oración y confirmación.

El domingo 9 fué el día de la fiesta principal. A las 5:30 A. M., tuvimos un solemnísimo servicio de oración administrado por nuestro pastor, el Rdo. Benjamín Santana. A las 9:00 celebramos un gran servicio de adoración y mensaje por el pastor. La asistencia fué de 125 y la ofrenda $27.53.

Por la noche, el templo estaba lleno completamente. Ofició en el servicio divino nuestro pastor. El hermano don Jenaro Vázquez hizo historia del Círculo y presentó a los cuatro fundadores que aún viven en la Iglesia. Luego depositó una ofrenda de $18.00 como ofrenda de cumpleaños del Círculo a la iglesia. En impresionante ceremonia la nueva directiva fué instalada por el pastor. El Obispo Richardson pronunció luego una sentida oración de consagración y confirmación. El coro obsequió al Obispo con un himno en inglés e inmediatamente el Sr. Obispo nos presentó un precioso mensaje sobre la oración. Terminado este acto, fuimos al hogar del hermano Jenaro Vázquez, donde se ofreció al Sr. Obispo y al Dr. Campbell un sencillo homenaje. Con relación a esta actividad, queremos mencionar y dar las gracias al Rdo. Félix Encarnación que nos ayudó en la dirección del coro.

Próxima conferencia.—Ha causado gran alegría en la iglesia y en la comunidad la noticia acerca de la aceptación por la última Conferencia Anual celebrada en Ponce a nuestra invitación para que la próxima Conferencia se celebre en Central Aguirre. Será la primera vez que esto ocurra en Aguirre, y esperamos celebrar una de las mejores Conferencias. Ya estamos trabajando.

María T. de Santana.

CAMPO PRESBITERIANO

SAN JUAN

Nota de duelo.—Doña Nicolasa González Vda. de González.—El miércoles 19 de febrero a las 9:25 A. M., falleció en el Hospital Presbiteriano nuestra amada hermana doña Nicolasa González Vda. de González, miembro de nuestra Iglesia y madre amantísima de nuestra misionera la Srta. María Teresa González y de la hermana Virginia González.

Dos servicios fúnebres celebrados en el hogar de la familia González resultaron magníficos por su espiritualidad y consagración, en los cuales hablaron los Rdos. Angel Luis Seda y M. A. Valentine.

El sepelio se verificó el jueves 20 de febrero en el cementerio de Santurce y fué una espléndida manifestación de duelo, al cual asistieron miembros y simpatizadores de la iglesia y amigos de la familia González. La depedida del duelo estuvo a cargo del hermano Eloy Estrada, quien habló de una manera sencilla y conmovedora y del Rdo. Valentine, quien tuvo a su cargo las últimas palabras.

La iglesia presbiteriana de San Juan se une a la familia González en el dolor que les aqueja por su irreparable pérdida, y ruega al Todopoderoso porque el consuelo llene sus corazones con la paz de Cristo.

María A. Espada de Rivera.

MONTAÑA

En la noche del domingo 9 de febrero se celebró en nuestra iglesia la Santa Cena del Señor, y fueron recibidos cinco miembros: Sra. Tomasa Milían, Srtas. Rosa Julia y Minerva Pérez, los jóvenes Félix Hernández e Isabel Ramos. Fué también ordenado como anciano gobernante de dicha iglesia el hermano Rubén C. Fernández, joven entusiasta y fiel, quien vino a llenar el vacío que había dejado su padre, el anciano Pablo Fernández Ramos, fallecido hace tres años.

También fué celebrada la Cena del Señor en nuestra iglesia hermana de Maleza Alta, siendo recibidos algunos miembros. Este día fué de gran gozo espiritual entre todos los hermanos en ambas iglesias. Tuvimos una gran concurrencia, y entre ella, algunos americanos de la Base Punta Borinquen. Estos hermanos visitan a menudo nuestras iglesias. Traen consigo sus guaguas militares, y ese día trajeron los del coro para cantar en nuestra iglesia. Este día se lució nuestro coro de Montaña y Maleza cantando las piezas "Las Campanas" y "La Bendición." Se sentía la fraternidad cristiana en nuestros corazones, además profundo dolor por la partida de nuestro pastor Rdo. Luis Angel Toro.

Esfuerzo Cristiano.—Nuestra sociedad despidió a nuestro pastor con un social, que se llevó a efecto el miércoles 12 de febrero del corriente mes. La concurrencia era enorme. Se inició el acto con un devocional, a cargo del presidente de dicha sociedad. Nuestro pastor nos dió sus últimas palabras, que eran muy alentadoras. En todos los hermanos y amigos se veían semblantes tristes.

La segunda parte del programa estuvo a cargo del Comité de Programa, dirigido por el presidente de dicho comité, el que suscribe. Esta se llevó a cabo en el patio de la capilla. Teníamos música; se presentaron varios números bastante chistosos, y entre ellos, "Los Mozos," que a petición del pastor, su esposa y los concurrentes fué repetido. Para antes de finalizar habíamos preparado un aguinaldo de despedida para nuestro cariñoso pastor, escrito por el hermano Pablo Fernández, hijo, quien se encuentra estudiando en el Instituto Politécnico de San Germán, y una musiquilla que le puso el director de este programa. Esta fué la nota cumbre del programa. Finalizó el acto con un obsequio al pastor y a la concurrencia.

Este social tenía dos fines, el despedir al hermano Toro y dar la bienvenida al nuevo pastor, Rdo. Salvador Bernart. Sentimos que el hermano Bernart no pudo estar presente por razones justificadas. Hemos sentido de veras no hubiese podido estar con nosotros esa noche.

Pedro J. Fernández Badillo.

SAN GERMAN

Instalación y despedida.—Con motivo de haber sido llamado para servir en el ejército como capellán el Rdo. Luis Maldonado, el Concilio del Presbiterio de Puerto Rico, después de consultar con el Consistorio de la Iglesia, nombró al Rdo. Luis Angel Toro para sustituirle.

Fué preparado un servicio especial de despedida y recibimiento, que resultó espléndido. Las espaciosas naves de nuestro templo resultaron insuficientes para acomodar a la multitud, teniendo muchos que permanecer en el patio y pasillo de pie. Después de la invocación por el Rdo. J. A. Martínez y unas palabras introductorias del Rdo. José Vélez Ortiz, quien tenía a su cargo la dirección del programa, y de varias selecciones por el coro, las diferentes organizaciones de la iglesia y otras entidades consumieron sus turnos: por la sociedad de esfuerzo cristiano habló su presidente, el Prof. Herminio Lugo; por la escuela bíblica, su superintendente, Sr. Raúl Padilla; por la sociedad de Damas, la Sra. Esther Barrios; por la sociedad de Caballeros, el Sr. Juan Padilla; por el Instituto Politécnico habló el Dr. Ismael Vélez; por el Consistorio, el Sr. Rafael Cruz; por la Logia Masónica, la Sra. Ruth Rodríguez y el Sr. Juan P. Martínez, y consumió un turno personal el Sr. J. R. Quiñones. Todos los oradores tuvieron palabras de reconocimiento por la labor prestada durante trece años de pastorado del Rdo. Maldonado con la cooperación de su buena compañera y demás colaboradores en la obra. También expresaron sus simpatías al nuevo pastor Rdo. Toro, ofreciéndole la misma cooperación que habían prestado al pastor que se ausentaba.

Los dos últimos turnos estuvieron a cargo del pastor saliente y del entrante. El Rdo. Maldonado con mucha emoción habló de sus años de luchas durante los trece años pasados, y que el recuerdo de todos los buenos hermanos de esta iglesia nunca se apartaría de su memoria. Los exhortó a que permanecieran fieles hasta el fin. Refiriéndose a su distinguida compañera, dijo que ella le había servido de inspiración para alcanzar los triunfos que con la ayuda del Señor había podido obtener. Luego presentó a su sucesor el Rdo. Toro, como el adalid joven, bien preparado, tanto en el orden académico como en el espiritual, lleno de entusiasmo y consagración, que iba a llevar adelante la obra del Señor alcanzando nuevos triunfos para la iglesia de Cristo. El Rdo. Toro expresó su regocijo al venir a hacerse cargo de la obra en esta comunidad, manifestando que pondría todos sus esfuerzos para que la causa bendita del evangelio alcanzara nuevas victorias, y presentó también a su distinguida esposa e hijos, que con él habían de colaborar.

En la reunión social celebrada después del servicio, hubo un intercambio fraternal entre todos los hermanos. Recitaron poesías las Srtas. Rita A. Ortiz, Ruth M. Vélez, Iris Acosta y Cándida Irizarry. Hubo chistes y obsequios. En esta ocasión se ofrecieron al Rdo. Maldonado varios regalos por parte de la Iglesia, del Esfuerzo Cristiano y de varios hermanos.

El Rdo. Toro, cuya especialidad es la música religiosa y el canto, espera organizar aquí un coro que llegue a ser dentro de algún tiempo el mejor de todas las iglesias evangélicas de Puerto Rico.

Visitas.—En la noche del servicio especial tuvimos el placer de estrechar la diestra de los Rdos. Felipe Toro Quiñones y familia, de Aguadilla; Pedro Almodóvar, de Ensenada; Saúl Carlo y familia, del Rosario, y el Lcdo. Antonio V. Acosta y familia, de Cabo Rojo. Expresamos a todos nuestro sincero agradecimiento por su cortesía.

CAMPO BAUTISTA

CAGUAS

Servicio conmemorativo.—En honor al hermano Francisco Ramírez Santana, que falleció el 5 de enero, esta iglesia celebró un imponente servicio la noche del 6 de febrero. Hubo representaciones de varias iglesias y estuvieron presentes, entre otros obreros, los Rdos. José Terrón Río Llano de Barceloneta, Gilberto Candelas de Santurce y Rdo. José Terrón de Cayey; además, el señor Rafael Gutiérrez Alvarez, pastor de la Iglesia Bautista de Aguas Buenas, acompañado de una numerosa delegación de dicha iglesia y la decana de las misioneras bautistas, la señorita Esther Palacios. Hablaron con verdadera elocuencia espiritual el señor Edgardo Biaggi, en representación del magisterio en Barceloneta, y el Rdo. José Terrón Río Llano, quien habló del fenecido hermano como cristiano, predicador y pastor de almas.

Merecido homenaje.—Las Fieles rindieron un sentido y apropiado homenaje a su presidenta Sra. Asunción Alfaro de Díaz y a nuestra misionera la Sra. Ruth Maldonado. No sólo tuvieron para ellas palabras de amor fraternal, sino que les hicieron unos bonitos regalos. Fué aquella una reunión muy numerosa y alegre.

Caballeros evangélicos.—Se acaba

(Sigue en la página 18, Col. 1.)

SECCION "ADELANTE"

A cargo de Gilberto Robles

Tema: Lo que la Biblia dice Acerca de la Hermandad.

Gén. 4:9; Actos 17:24-28.

LECTURAS DIARIAS

Lunes. Una excelente regla de vida. Lucas 6:31.

Martes. Hermanos de un Maestro común. Mateo 23:8-11.

Miércoles. Amor para todos. Mateo 5:43-48.

Jueves. Una parábola sobre la hermandad. Lucas 10:30-37.

Viernes. "Que todos sean una cosa." Juan 17:18-23.

ABRIENDO SURCOS

El vocabulario cristiano contiene una palabra cuya raíz es toda una Cruz. Me refiero a la palabra "hermandad." Con frecuencia resuena bajo el humilde palio de nuestros templos. Ella es la expresión de una fe grande y el fruto del más grande sacrificio.

Pero cuando salimos del remanso acogedor de nuestros templos y alzamos la vista hacia el lejano confín, vemos la crepitante llama del odio asolando campos y segando vidas. Zanjas demasiado profundas separan a los varios pueblos del mundo. Aún, esas zanjas separan a los individuos de un mismo pueblo. Es tarea sumamente difícil tirar puentes sobre esas zanjas, quizás más difícil que tirar pontones sobre el Canal de la Mancha. No por ello hemos de darnos por vencidos. Ni las fuerzas del mal se dan por vencidas. Y aquellos que creemos en la soberanía del amor, tenemos que luchar a brazo partido porque los pueblos y los hombres se unan en apretado haz. Por esa causa hemos de sufrir en las filas de Jesucristo. Estamos envueltos en la más grande cruzada de la historia. Somos los formadores de un nuevo orden de cosas, aunque ya otros pretenden erigirse en aquello para lo que hemos sido expresamente comisionados. Y mal puede tomar ese patrimonio o herencia quien derrama toneladas de bombas sobre ciudades y campos.

Tenemos, pues, una herencia que es sagrada. ¿Cómo hemos de conservarla? ¿Será en el espíritu del "ojo por ojo y diente por diente"? ¿O en el espíritu del Maestro—"amaos los unos a los otros"?

PARA DISCUTIR

1. ¿Prevalece el espíritu de la hermandad en el seno de su hogar? ¿Hay la debida consideración entre unos y otros?

2. ¿Cómo anda el amor en los dominios de las relaciones entre los obreros y los patronos?

3. ¿Qué tal de la fraternidad entre los miembros de su iglesia? ¿Se visitan? ¿Se hablan? ¿Está su iglesia dividida en varios grupitos? ¿Hay chismes en ella?

Tema: Lo que dice la Biblia sobre la Justicia.

Miq. 6:8; Isa. 56:1, 2; Col. 4:1; Mateo 5:38-42.

LECTURAS DIARIAS

Lunes. Justicia por injusticia. 1ª Samuel 24:9-12.

Martes. La justicia de un profeta. 2° Reyes 6:18-23.

Miércoles. La justicia de Dios. Salmo 65:8-13.

Jueves. Promesa de un rey justo. Jeremías 23:5,6.

Viernes. La injusticia es condenada. Mateo 23:13, 14.

ABRIENDO SURCOS

La Biblia hace referencia a los asuntos fundamentales de la vida. Uno de ellos es la justicia. En Miqueas 6:8 aparece una cita que ya se ha hecho clásica. Aunque este pasaje procede de la era pre-cristiana, tiene un sentido positivamente cristiano. Es digno de notar que aquí el término ocupa un lugar común con la misericordia y la adoración. Así la justicia adquiere sentido real. Disraeli lo expresó así al decir: "La justicia es la verdad en acción."

En Isaías 56:1, 2 encontramos un pasaje interesante. Hay que "hacer justicia porque cercana está mi salud para venir." No puede existir la moral o la religión sin el ejercicio de la justicia. "Nada que carezca de justicia puede ser moralmente correcto"—dijo Cicerón.

En Colosenses 4:1 hallamos el "perdona nuestras deudas como también nosotros las perdonamos a nuestros deudores," dicho en otra forma. Si los patronos esperan justicia de arriba, deben concederla a sus obreros. Si los miembros de la iglesia esperan el perdón de Dios, deben empezar por perdonarse los unos a los otros. Ahora, si es cuestión de que fulano no "va a entrar en tu reino," como sueles decir, debes tener presente que así no puedes entrar en el reino de Dios. Por más que cantes y ores y ofrendes. "Harto estoy de vuestras solemnidades," dice el Señor. ¿Por qué? Porque cuando anda mal la vida, mal suenan los himnos y las oraciones y las ofrendas.

NOTAS DEL SANATORIO INSULAR

El mes de enero próximo pasado se reunió la Sociedad de Esfuerzo Cristiano de este Sanatorio con el fin de elegir la nueva directiva que habrá de regir los destinos de la misma por seis meses, y la cual quedó constituída como sigue:

Presidente, Sr. Félix Veve (reelecto); vicepresidenta, Sra. Rosa E. Calderón; secretaria de actas, Srta. Angélita Figueroa; secretario corresponsal, Sr. Martín Fraguada; tesorero, Sr. Fernando Marcano (reelecto); subtesorera, Srta. Amada Mason. Vocales, Srta. Chepín Martínez, Srta. Mercedes Collazo, Sr. Gonzalo Sánchez, Sr. Rafael Pagán Phí. Madrina, Sra. Monsita Fernández (esposa de nuestro pastor.)

Los nuevos oficiales fueron instalados por nuestro pastor durante la misma semana, celebrándose un bello servicio.

Toda clase de éxito deseamos a estos hermanos en el fiel desempeño de sus cargos.

Martín Fraguada.

(Viene de la página 10.)

sentó un programa especial, estando en esta ocasión a cargo del presidente de este Comité, el joven José Daniel Rodríguez. El tema presentado fué: "Reconstrucción Total de Nuestras Vidas."

El 18 de marzo tendrá otra actividad este Comité en la Iglesia Presbiteriana de San Juan. Y por este medio se invita a todos los jóvenes de las iglesias cercanas para unirnos en esa noche con el propósito de conocer mejor al Cristo Victorioso, para presentarlo a otras vidas. Invite a personas que nunca hayan oído el evangelio y ore por que el Señor en esa noche los toque.

(Sigue en la página 18, Col. 3, al pie.)

(Viene de la página 16.)
de organizar una asociación local de la Asociación Caballeros Evangélicos de Puerto Rico. Su presidente es el señor Ramón González y su secretario el señor Rafael Rodríguez. Sus representantes a la Asamblea Anual celebrada este año en Fajardo fueron los queridos hermanos don Juan Pomales y don Rafael Rodríguez.

Excursión de los exploradores.—El día 15 de febrero por la tarde como 30 exploradores, acompañados del pastor y la misionera, fueron a participar de una fiesta de sus compañeros de la iglesia Bautista de Río Piedras, quienes los recibieron con palabras muy cordiales y los obsequiaron después de la reunión. El coro de los Exploradores cantó varios himnos que causaron gratísima impresión en los oyentes.

Escaños.—Esperamos que pronto nuestro templo cuente con dos escaños nuevos de caoba, regalo que a su iglesia harán los caballeros y las damas.

Felicitámosles por la buena iniciativa que se están tomando.

Rdo. Vicente Vázquez.—Este consagrado ministro nos dió un edificante mensaje la noche del 16 de febrero. Agradecemos su buena cooperación.

Representantes a la Asamblea de Cayey.—La iglesia ha nombrado como tales a las señoritas Providencia Rodríguez, Irma Iris Díaz y Cecilia Dieppa.

IGLESIA EVANGELICA UNIDA DE PUERTO RICO

SANTA ISABEL

Los apreciados hermanos, los esposos Angel Negrón y Ester Rivera, han construído una bonita casa donde ya han fijado su residencia. Como buenos cristianos y reconociendo a Dios como el dador de toda bendición, llamaron al pastor para un servicio de consagración del nuevo hogar. Esperamos que este hogar sea una fuente de bendiciones de lo alto.

También nuestro querido y fiel hermano Eduardo Villafañe, dueño de "La Carmelita," tienda que tan buenos servicios presta en esta comunidad, al cambiarse a la casa de piedra con su nueva reforma y facilidades para servir a su numerosa clientela, llamó al pastor en el acto de su inauguración para bendecir con un solemne servicio el nuevo local. Grandes éxitos deseamos a este hermano que reconoce a Dios como su director supremo.

Nuestra iglesia en este pueblo ha entrado en una serie de servicios especiales en los hogares y al aire libre, como preparación para el próximo Aniversario, al cual seguirá la campaña de primavera.

En el servicio de Cortada del jueves 6 del corriente, fuimos gratamente sorprendidos por la visita del Rdo. José Vilar, que de regreso de su servicio en Descalabrado, invadió nuestra capilla dándonos nueva inspiración con un buen grupo de hermanos de la iglesia de Juana Díaz. Vengan siempre, hermanos amados.

Juan Díaz Acosta.

(Viene de la página 19.)

Texto áureo: "Y he aquí, yo enviaré al Prometido de mi Padre sobre vosotros....." Lucas 24:49.

Verdad central: Si hemos sido salvados de nuestros pecados, no podemos hacer otra cosa que testificar de lo que Cristo ha hecho por nosotros.

Lectura devocional: Isaías 52:7-12.

Material bíblico: Lucas 24:1-7; 30-35; Mateo 28:16-20; Actos 1:4-8.

INTRODUCCION

Después de la resurrección, Jesús se aparece a sus discípulos en distintas ocasiones. Dos motivos principales vemos en esto: para asegurarles de la verdad de que estaba vivo, resucitado, lo cual debería obrar en fortalecer su fe, y para dejarles el gran mandamiento de llevar su mensaje por todo el mundo. No hay duda de que los discípulos cumplieron fielmente con los deseos del Señor.

EXPLICACION

Jesús aparece a los discípulos. (versículos 36-46.) Que los discípulos no tenían la esperanza de volver a ver a su Señor después de su muerte y entierro, se ve claramente en este pasaje. Algunos, cuando menos, creían que todo se había perdido, y estaban pensando volver a sus antiguas ocupaciones. Cuando Jesús aparece vivo y glorioso, todos se turban y sienten miedo. Algunos piensan que ven un fantasma. El Señor les manda a mirar y palpar su cuerpo, y como si esto no bastara, les pide algo de comer. Quería dejar en ellos una certeza absoluta. Con Cristo no hay nunca lugar a dudas. El es la verdad absoluta.

Las Escrituras se cumplen. (Vers. 45-49.) Los discípulos eran tardíos en asimilar las verdades bíblicas. No entendían con facilidad lo que hacía referencia en ellas al Mesías. En esta ocasión Cristo les enseña que sus padecimientos, muerte y resurrección estaban previstos en los profetas, Salmos y libros de Moisés. Todo había ocurrido según estaba escrito. Parte importante de todo el vasto plan de salvación, era el que los discípulos se quedasen en Jerusalem hasta ser revestidos del poder de lo alto, quiere decir, poder para testificar con valor y fe, y hasta morir, si fuese necesario.

Jesús sube al cielo. (Vers. 50-53.) Es curioso notar cómo Jesús se separó para siempre de los discípulos. Los sacó de la ciudad y los llevó a la cumbre del monte de las Olivas, frente a Betania. Allí conversó un rato con ellos y luego los bendijo. Y mientras los bendecía, un poder misterioso le levantó en alto, y así ascendió hasta que una nube blanca le quitó de sus ojos. Durante este tiempo los discípulos adoraron; el primer acto de verdadera adoración por su parte.

Conclusión. Al fin de todo, los discípulos vuelven a Jerusalem con una nueva visión de la vida. Servían ahora a un Señor que estaba vivo y glorioso en los cielos. Sabían que su causa no estaba perdida. Ya no pensaron más en los puestos. Ahora esperaban en silencio el cumplimiento de la última promesa: la venida del Espíritu Santo.

SERVICIOS EVANGELICOS POR LA RADIO

Los siguientes servicios son celebrados regularmente por la radio:

Estación W. P. R. A., Mayagüez

Tercera Iglesia Presbiteriana, todos los domingos a las 7:45 a. m. y a las 5:00 p. m.

Estación W. N. E. L., San Juan

Asociación de Caballeros Evangélicos, los viernes a las 9:00 p. m.

Estación W. P. A. B., Ponce.

Asociación Obreros Evangélicos del Sur, todos los martes, miércoles y sábados, a las 7:30 a. m.

Sintonice su radio para que oiga mensajes edificantes, mensajes que iluminan la vida en estos días de tinieblas y tragedia.

(Viene de la página 17.)

Pronto empezaremos con el evangelismo en las calles, el evangelismo de casa en casa, y el evangelismo a través de tratados y anuncios especiales. Ore por las actividades de este comite del Congreso de la Juventud Evangélica de Puerto Rico.

Ezequiel Alvarez.
Secretario.

ESCUELA BIBLICA

Un Comentario de la Lección.

Lección Bíblica. Marzo 16, 1941.

Tema: La Cena del Señor. Lucas 22:14-30.

Texto áureo: "Porque todas las veces que comiéreis este pan, y bebiéreis esta copa, la muerte del Señor anunciáis hasta que venga." 1ª Corintios 22:26.

Verdad central: La Cena del Señor representa el sacrificio de Cristo por nosotros, y debemos participar de ella con entera consagración y gozo.

Lectura devocional: Jeremías 31:31-34; Lucas 22:14-30.

Material bíblico: Lucas 22:7-13; Mateo 26:26-29; 1ª Corintios 11:23-26; 27-31.

INTRODUCCION

El estudio de la Santa Cena debe hacerse con devoción y espíritu de humildad. Es preciso entender los motivos que la han hecho una institución cristiana, un verdadero sacramento. Quizás aquí se encuentra uno de los más grandes misterios del Cristianismo, el cual demanda de cada creyente verdadera santidad de vida.

EXPLICACION

La institución de la Santa Cena. (Vers. 14-20.) Es curioso notar que la última Cena que Jesús, como buen judío, comió con los discípulos, marca a la vez la primera Santa Cena con un carácter completamente distinto. Había, pues, dos cenas. Una que termina para dar lugar a otra. Jesús anticipa su muerte, la muerte del Cordero de Dios, dado al mundo para alimentar a los hombres. El pan representa su cuerpo herido y desgarrado; el jugo de la vid representa su sangre preciosa derramada en sacrificio vivo. Marca el principio de un nuevo pacto. El antiguo pacto terminaba aquella noche, y empezaba otro, "en su sangre." La antigua pascua celebraba un libramiento político, material; la nueva conmemora la libertad de la opresión del pecado. La antigua era una fiesta nacional; la de ahora es un monumento universal.

La mano del traidor. (Vers. 21-23.) Mientras Jesús hablaba, Judas pensaba en cómo realizar su nefanda obra. El era el instrumento usado por las tinieblas para realizar el crimen, y en aquel momento culminante no se dió cuenta de las palabras del Maestro. El pecado ciega a los hombres; pierden de vista las cosas más sagradas de la vida. Al oír a Jesús, todos se extrañaron de que entre ellos hubiera un traidor, y cada cual miraba a su compañero entre el asombro y la duda. Es probable que Judas no se enteró de lo que pasaba.

La contienda. (Vers. 24-30.) Lástima que momentos tan solemnes se echaran a perder con una contienda inútil y estéril. Los discípulos no podían librarse de la idea de la superioridad. ¿Quién será el jefe entre nosotros? ¿A quién le tocará mandar? ¿Juan por ser el más íntimo de Jesús? ¿O Pedro por ser uno de los más viejos y arrojados? Una vez más el Maestro les enseña la gran lección: el más grande es el que sirve. Entre los hombres hay hambre de grandeza, de mando, pero vosotros sois diferentes. La cumbre más alta, en el Reino de los cielos, la alcanza el que sirve con amor y con gozo a los demás.

Lección Bíblica. Marzo 23, 1941.

Tema: Jesús Condenado a la Muerte y Crucificado. Lucas 23:13-25; 32-34.

Texto áureo: "¿Qué, pues, haré de Jesús, que se dice el Cristo?" Mateo 27:22.

Verdad central: Jesús padeció y murió por nosotros. Cargó con nuestros errores, nuestras enfermedades y nuestro castigo. Todo lo pagó por nosotros. Somos, por tanto, de El.

Lectura devocional: Isaías 53:7-12.

Material bíblico: Lucas 23;32-38; 39-43; 44-47.

INTRODUCCION

Estamos delante de otro de los grandes misterios del Cristianismo. ¿Por qué fué condenado Cristo, siendo inocente? ¿Qué tiene que ver su muerte con nosotros? ¿Cómo podemos aprovecharnos de ella? Todas estas preguntas tienen que ver con el tema universal de la salvación, que es centro y piedra angular de todas las religiones. Al parecer, sólo el Cristianismo va al fondo del problema y da la verdadera respuesta. Es el amor del Padre Celestial que se desprende de su Hijo para darlo a un mundo perdido, y el amor del Hijo, tan grande como el del Padre, que se da por salvar a sus hermanos pequeñitos. Todos los pasos conducentes a este fin están dentro del plan de la Providencia.

EXPLICACION

Jesús declarado inocente. (Lucas 23: 13-22.) Sabido es cómo los enemigos de Jesús le llevaron de un sitio a otro en el afán de que alguna autoridad le condenara. Ellos no se atrevían disponer de él sin una sanción legal, o que pareciera tal. Al fin van donde el gobernador romano, Pilato, la autoridad suprema y quien sólo podía condenar a muerte. Pilato, que era imparcial por su educación y tradiciones, comprendió la inocencia de Jesús, y así lo declara ante el pueblo. Hace todo cuanto puede por salvarle, sin ocasionar la indignación y el enojo de las autoridades judaicas.

Jesús condenado. (Lucas 23:23-25.) El esfuerzo del débil gobernante romano no da resultados. Deseoso de conservar la buena voluntad de las multitudes, creyendo así mantener su puesto, al fin accede a condenar a Jesús. Un historiador bíblico dice que se lavó las manos. Pero la ocasión no era para lavarse las manos. Hay veces cuando es imposible lavarse uno las manos. O a la derecha o a la izquierda, pero nada de cobardía. Pilato, sin pensarlo, selló con su hecho su cobardía y la cobardía de todos los demás que en lo sucesivo procedían como él.

Jesús es crucificado. (Lucas 23:32-34.) Con la condena legal de Jesús, toda la rabia de los enemigos del Señor se desató sobre él. No hubo nada impío que dejaran de hacer. Le escupieron el rostro, le insultaron, se burlaron de él, le torturaron, le hirieron, etc., etc., y al fin de todo, la muerte. Estando en la cruz, después de toda aquella tempestad de pecado, salen de sus labios palabras de perdón. Al herirle en una mejilla, puso la otra; al pedirle que fuera una milla, fué dos.

Conclusión. La muerte de Cristo puede explicarse de uno de estos dos modos: o fué la muerte de un loco o tonto, o fué la muerte del verdadero salvador del mundo. Lo primero hay que descartarlo por razones que sería largo enumerar, y así es que tenemos que admitir que la muerte de Cristo fué gloriosa, porque ella selló la felicidad eterna de la raza.

Lección Bíblica. Marzo 30, 1941.

Tema: La Comisión de Cristo. Lucas 24:36-53.

(Sigue en la página 18, Col. 2.)

DE TODO UN POCO

ORACION

¡Señor! Tú que eres todo, la Verdad y la Vida;
Mírame aquí a Tus plantas, contrita, arrepentida,
Bañada en lunas nuevas por la fe de Tu amor,
Bañada en lunas nuevas mi tristeza interior.
Velaré muchas horas y vendrán muchos días,
Esperando el milagro de Tus epifanías.
Yo seguiré a Tus plantas diciendo mi plegaria,
Señor de los Señores, Romero de Samaria.....
Yo seguiré a Tus plantas hasta que nos bendigas.
¿La espera será larga? ¡No importa la fatiga!
Me satura el ambiente de Tu palabra leda,
Hecha de suavidades y blancuras de seda.....
¡Oh, Señor, yo te siento como un agua bendita
Cayendo gota a gota en mi angustia infinita!

Isabel Alvarez.

* * *

CUENTA CURIOSA

Curiosa cuenta presentada a las autoridades eclesiásticas belgas por el artesano que hizo diversos trabajos en una iglesia destruída:

Por corregir los diez mandamientos, embellecer a Poncio Pilato y cambiar las cintas de su gorra, 8.50 francos.

Por ponerle cola al gallo de San Pedro, 4.00 francos.

Por quitar las manchas al hijo de Tobías, 1.00 franco.

Por avivar las llamas del infierno, ponerle nueva cola al diablo, 12.00 francos.

Por renovar el cielo, arrancar las estrellas y limpiar la luna, 7.00 francos.

Por ponerle una nueva piedra en la honda de David, agrandar la cabeza de Goliath y alargarle las piernas a Saúl, 6.00 francos.

Por adornar el arca de Noé, componer la túnica del Hijo Pródigo y limpiarle la oreja izquierda, 3.00 francos.

Por dorar y poner nuevas plumas al ala izquierda del ángel de la guardia, 6.25 francos.

Por componer el traje y la peluca de Herodes, 5.00 francos.

Por lavar al criado del sumo sacerdote y pintarle las mejillas, 5.00 francos.

* * *

PREVISION ALEMANA

Una de las cosas que ha podido observarse en más de una de las conquistas alemanas, es que han provisto a sus soldados de ciertos libritos conteniendo frases esenciales de idiomas extranjeros, para permitirles dirigirse a los habitantes de las regiones ocupadas. Los soldados tenían dichos libritos en Checoeslovaquia, Polonia, Noruega, Dinamarca, Holanda y Bélgica. Pero en Francia el triunfo militar parece haber sido mayor de lo que se esperaba, de manera que sólo recientemente se entregaron los libritos a las tropas ocupantes del país.

Los libros que poseían los soldados alemanes cuando invadieron a Francia habían sido impresos de acuerdo con la teoría de continuar la guerra. El nuevo folleto fué redactado a tono con la actual situación, y trata sobre las relaciones entre los invasores victoriosos y los residentes derrotados. Un punto notable de las frases publicadas es que incluyen dos métodos para dirigirse a los habitantes: la persuación y el lenguaje amenazante. No se aconseja a los soldados que se dirijan en la misma forma a todos. Un capítulo se titula: "Para hablar a una mujer," y otro, "Para hablar a los niños." Otros títulos: "Para amenazar a los sediciosos" y "Para confiscar bienes."

—Reproducido.

* * *

SI, SI Y SI

"Si" es una palabra que tiene diversos significados.

Algunas veces significa no, dependiendo del acento que se ponga en la misma y de la actitud que la respalde.

Algunas veces quiere decir "Le entiendo," como cuando alguien nos trata como niños y usa argumentos demasiado convincentes.

A veces significa "No creo una palabra de lo que me dices," como cuando la esposa airada dice "Si, siiiii" al marido que trata de explicarse porque llega a media noche.

Otras veces significa, "Siga adelante con su cuento, que le estoy escuchando."

En otras equivale a "Estamos de acuerdo."

Y en ocasiones quiere decir, "No estoy de acuerdo con usted," por ejemplo, cuando el oidor no convencido dice, "Si, pero....."

Religious Telescope.

* * *

MENUDENCIAS

Al buscar uno un buen sitio para parar su auto no debe olvidar el cruce del tren.

Se dice que Diógenes carecía de las cosas para que no le aburrieran. La dificultad con muchos de nosotros es que nos aburrimos porque no tenemos las cosas.

Una regla de salud dice: "Coma solamente al tiempo de la comida." A lo que añadimos nosotros: "Cómase una sola comida al tiempo de la comida."

Un hermano dice que, después que usted lo haya probado todo, pruebe la religión. ¿Pero por qué no probar la religión primero? Le evitaría a usted la molestia de probar antes todas las cosas.

* * *

CURIOSO

El hombre más alto del mundo es oriundo de la ciudad de Alejandría, Egipto. Se llama Saad Ghazi, tiene 26 años y mide dos metros y 81 centímetros.

Si tomáis estas nueve cifras 12345-6789 y las restáis de estas otras 987-654321—o sea las mismas pero formadas en orden inverso—obtendréis este resto: 864197532, que también son las mismas en un orden distinto.

* * *

SOBRE GRAMATICA

Sobre una cuestión de gramática disputaban dos necios en un convite.

El uno sostenía que se debía decir al criado:—dame **de** beber.

El otro:—dame **qué** beber.

Una señora, que escuchaba la disputa, y que no debía ser tonta, la cortó diciendo:

—Creo que ninguno de los dos tiene razón, porque hombres como ustedes lo que deben decir es: **llévame a** beber.

PUERTO RICO EVANGÉLICO

Pro Christo

Año XXIX. Ponce, Puerto Rico, Marzo 25 de 1941. Número 18.

CONFERENCIA METODISTA

Pastores, delegados y visitantes que asistieron a la última Conferencia Anual de la Iglesia Metodista en Puerto Rico, celebrada en el templo metodista de la Calle Villa, de Ponce.

INFORMACION MUNDIAL

Un Ciclotón de Cien Millones de Voltios

La Universidad de California acaba de hacerle a la General Electric Company un pedido de un ciclotón de 10,000,000 de voltios, del cual dicen los ingenieros electricistas de dicha empresa que será tan potente, que su rayo electrónico triturador de átomos disgregará en absoluto un ladrillo ordinario con la rapidez con que una llama de soplete derrite medio kilo de mantequilla.

El profesor E. O. Lawrence, premio Nobel y uno de los primeros en perfeccionar la trituradora de átomos, dice que la máquina de que se trata será diez y seis veces mayor que la máquina de que actualmente se vale, y que su construcción se llevará tres años, poco más o menos.

El equipo eléctrico completo ocupará el espacio correspondiente a una casa de dos pisos, y su misión principal consistirá en generar 2,500,000 vatios de fuerza eléctrica y adaptarla de manera que pueda hacer funcionar la gigantesca trituradora de átomos. Solamente la construcción de dicho equipo, que tendrá lugar en las fábricas de la referida empresa en Pittsfield, Filadelfia y Schenectady, se llevará más de un año.

El nuevo ciclotón podrá producir 100,000,000 de voltios electrónicos y generar con los rayos atómicos energías superiores a cuantas ahora haya en existencia, excepción hecha de las de los remotos planetas o del espacio cósmico.

El Dr. Lawrence, que inventó y perfeccionó el ciclotón, ha dicho que la nueva máquina pesará 4,900 toneladas y contendrá un magneto de 17 metros de largo por 4.7 de ancho y 9.14 de alto, y estará provista de una cámara circular en que irán penetrando las partículas atómicas y en la cual recibirán éstas los impulsos que las harán moverse alrededor de la cámara en círculos crecientes hasta llegar a una ventanilla de la propia cámara. Sobre esta ventanilla se colocará cualquier elemento que los hombres de ciencia quieran bombardear, y allí recibirá la fuerza íntegra del rayo de partículas atómicas triturador de átomos.

La construcción del ciclotón gigantesco costará 1,400,000 dólares, de los cuales contribuirá con un millón ciento cincuenta mil la Fundación Rockefeller.

Una Distinción Notable

Roger Babson, reconocido como la primera autoridad mundial en relación con estadísticas, se cree dijo lo siguiente: "Hemos descubierto que en América, en las familias que no reciben ayuda federal, de cada cinco personas cuatro no usan alcohol; mientras que en aquellas que reciben ayuda, de cinco cuatro son adictas a las bebidas intoxicantes." De modo que, según estos datos, el alcohol tiene que ver mucho con la miseria y el hambre.

La Iglesia Reformada Francesa

Esta Iglesia, que ha sufrido mucho debido a que su mayor fortaleza queda en la parte ocupada por los alemanes, está haciendo frente a la situación, y bajo la dirección del presidente de su Concilio, el Rdo. Marc Boegner, celebró una conferencia de septiembre 10 al 12, a la cual asistieron 80 personas. Los temas discutidos fueron: el destino de la Iglesia Reformada de Francia, el problema de la juventud protestante, y el mensaje cristiano para la hora presente.

Se hizo claro que la Iglesia Reformada de Francia se adhiere a su unidad, a pesar de la dificultad de las dos zonas, ocupadas y no ocupadas. Las entradas, que han menguado alarmantemente, comienzan de nuevo a aumentar, y se ha dado principio a un fondo para reedificar las iglesias y los salones de culto. En vista de la terrible derrota, la Iglesia Reformada siente que tiene una misión que llenar a través de su mensaje, su fe y su deseo de sacrificarse por la iglesia y por la nación.

—Traducido.

El Progreso del Cristianismo

Tomamos de un canje:

"El progreso del Cristianismo se ve en el hecho de que en el año 1600 A. D., los países no cristianos constituían un noventa y tres por ciento de la superficie de la tierra. En 1900 las naciones cristianas han tomado posesión del ochenta y dos por ciento, mientras que los pueblos paganos sólo poseen un diez y ocho por ciento. En tres siglos el Cristianismo ha llegado a dominar."

Después de todo esto vale preguntar: ¿Y qué? ¿Está el mundo mejor? ¿Hay menos guerras? ¿Menos prostitución? ¿Más amor y fraternidad internacionales?

Los Bautistas en los Estados Bálticos

De una información que se nos ha enviado:

"Nuestro seminario en Reval y una de las principales iglesias en Tallinn han sido cerrados.

"Aunque se ponen algunas trabas al trabajo bautista en Estonia, un buen número de iglesias permanecen abiertas y llevan a cabo su trabajo. La obra en la frontera con Rusia no ha sido aparentemente molestada.

"El seminario de Riga, Latvia, y algunas de las iglesias en ese país, han sido cerrados. Algunos de nuestros líderes más prominentes están en dificultad.

"En Lituania el trabajo ha sido prohibido debido a que la denominación no tiene existencia legal. Los pastores han sido expulsados de sus iglesias, y el trabajo regular es imposible. La Iglesia Católica Romana ha sido separada del Estado, y los sacerdotes ahora tienen que vivir de las ofrendas de sus miembros. Los soviéticos conducen activa campaña anti-religiosa."

PUERTO RICO EVANGELICO

Afiliado a la Asociación de Iglesias Evangélicas de Puerto Rico

Organo Oficial en Puerto Rico de las iglesias Bautistas, Discípulos de Cristo, Evangélica Unida de Puerto Rico, Metodista y Presbiteriana.

Administrador: P. W. Drury.
Director: M. E. Martínez.

Editor: "Puerto Rico Evangélico, Inc."

Precio de suscripción. Pago Adelantado:

Dentro de la Unión Postal, $1.00 al año
En los demás países..... $1.50 al año

Toda la correspondencia que tenga relación con la administración debe ser dirigida al Administrador, y la que se refiera a la Dirección se enviará al Director, apartado 1707, Ponce, Puerto Rico.

Entered as second-class matter July 10, 1912, at the office at Ponce, P. R., under the act of March 8, 1879. Acceptance for mailing at the special rate of postage provided for in section 1108. Act of October 8, 1917.

Puerto Rico Evangélico

QUINCENARIO DE RELIGION, EDUCACION Y SOCIOLOGIA

"He sido puesto para la defensa del Evangelio." Filipenses 1:17

Año XXIX. Ponce, P. R., Marzo 25 de 1941. Número 18.

El Error de Nuestro Siglo—

CONSTRUYENDO SOBRE DIFERENCIAS

EDITORIAL

VIVIMOS en una época de grupos y clases. Se quiere levantar un mundo nuevo sobre la exaltación de las diferencias. Lo que se construye es una Torre de Babel, donde nadie se entiende, porque las diferencias de ideales y propósitos son demasiado evidentes. Y el monumento, incompleto, quedará por las edades como un signo de vergüenza para nuestra generación.

Las naciones se repliegan sobre sí para pregonar sus propias glorias y derechos sobre los demás. Proclaman—las más poderosas—que ha llegado el momento de cambiar la estructura universal para establecer un nuevo orden en Europa, un nuevo orden en Asia, un nuevo orden en todo el mundo. Se anuncia tal filosofía como la última palabra, como la revelación especial a un pueblo y a una raza. Y para encajarla de todos modos, se añade el estribillo totalitarista de "somos los más poderosos de la tierra." Razón que, en la opinión de sus originadores, es suficiente por sí sola para convencer. Todos los que entran por esta senda, son bienvenidos; los que reclaman el derecho de vivir su propio criterio, sin humillarse a los demás, son excomulgados y amenazados. Y así se crea un nuevo orden, que de nuevo sólo tiene el cinismo y la hipocresía con que se proclama y se aplica.

Se equivocan en redondo los que piensan que mediante la amenaza y la fuerza pueda crearse algo estable. Se puede esclavizar a un pueblo, a una raza, pero no se le puede convencer ni conquistar espiritualmente. Alemania podrá crear "la más grande Alemania" en Europa, pero no será un pueblo unido en cuerpo, mente y alma. Con el antagonismo de cultura, lengua y raza sólo es posible una cosa: reunir fragmentos, pero no construír un todo, que es cosa totalmente diferente. Ni las cárceles, ni el exilio, ni la amenaza, ni los años, son elementos capaces de doblegar el corazón de un pueblo que tiene alma, idealismo genuino. La historia está llena de ejemplos. Ahí está Polonia, ayer libre, hoy sojuzgada, pero viva en la angustiosa esperanza de millones de sufridos polacos.

El individualismo es cosa que hay que respetar y tener en cuenta en la edificación de algo que está destinado a perdurar. Nadie, ni hombre ni nación, está dispuesto a sacrificar lo que le es caro y querido y que le ha costado sacrificios. Y si no por persuación, mucho menos por la violencia. De manera que el arquitecto sabio hace uso de armonías, de cosas semejantes, y con ellas levanta la obra que puede desafiar los siglos y soportar las más duras pruebas sin mayor quebranto. Es sobre las cosas comunes que los hombres y los pueblos tienen que se puede arribar a un entendido satisfactorio, a una especie de sociedad que salvaguarden el orden, la paz y la felicidad.

Al mismo tiempo, las diferencias tienen su importancia y encajan perfectamente en la construcción de un orden que bien podríamos llamar universal. Las diferencias, o sea, lo que cada uno tiene de suyo propio, ayudan a la riqueza del conjunto, porque añaden un dato de interés aquí, una nota única allá, y así, de la combinación de todas estas cosas raras, se obtiene una totalidad que aprovecha y satisface al conjunto.

La creación de un orden puramente me-

cánico, y luego, la pretensión de amoldarlo todo—hombres, mujeres, cosas—a este orden, es un disparate que sólo puede lograrse temporalmente mediante el uso de fuerza y métodos falsos. No es posible mecanizar la vida, haciéndola pasar toda a través de un mismo molde; no es posible sujetar así a las naciones. Las diferencias han de subsistir, porque son ley de la naturaleza, y la naturaleza no se doblega fácilmente. O sigue su curso, o muere. El león que fué a hacer entrar en razón al cordero, volvió pronto muy satisfecho de sus gestiones: los dos se habían puesto de acuerdo en todo, naturalmente, ¡si el cordero venía en el estómago del león!

La única fuerza en el mundo que trabaja a base de armonías y que trae todos los intereses, por variados que parezcan, a un punto céntrico, es el Evangelio. Hay un interés supremo, lo suficientemente grande para llamar la atención universal—la salvación, la felicidad—y alrededor de ese interés central todo se armoniza y se combina admirablemente. Y cuando decimos salvación, decimos CRISTO, porque es El la figura céntrica en cuyo corazón caben todos los ideales legítimos, todas las aspiraciones nobles, todos los anhelos puros. Las diferencias, aquí, se embellecen, se consagran, y mutuamente trabajan en la dirección de un bien común. Cada cual, con el don que le adorna o el fin inmediato que persigue, contribuye a que el otro se desarrolle en sus caminos predilectos. Es una inmensa sociedad humana, una fraternidad universal, una gran democracia cristiana.

Lástima que haya hombres estúpidos que se empeñen en construír estados grandes, —por el único anhelo de verlos crecer y crecer—sobre los despojos de la conquista vil y despiadada, olvidando todas las leyes de la vida biológica y social. Olvidando que están construyendo un castillo de naipes. Olvidando que marchan contra las corrientes avasalladoras del universo. Olvidando que ahora, ya mismo, está puesta el hacha al tronco carcomido, y que no pasará mucho antes que venga la caída con grande estrendo y ruina.

Pensamiento

La verdad, como la naturaleza, no tiene prisa; siempre llega el día en que se deja sentir con fuerza avasalladora.

EL DR. DAVIS EN PUERTO RICO

Inicia los Trabajos de Investigación con Oficinas en el Seminario Evangélico.

El viernes 14 de marzo arribó a nuestras playas, procedente de la vecina isla de Cuba, el Dr. J. Merle Davis, jefe del departamento de investigaciones sociales del Concilio Misionero Internacional. El Dr. Davis es persona de reconocida capacidad para la labor que se propone realizar en Puerto Rico.

Al aeropuerto de San Juan acudieron los miembros del comité central encargado de cooperar con el Dr. Davis en la investigación, y otros muchos hermanos de San Juan, para recibir al distinguido visitante.

Es el deseo del Dr. Davis relacionarse con el mayor número de obreros para cambiar impresiones con ellos respecto la situación social y económica de la obra evangélica en la isla. El comité ha preparado un itinerario tentativo con miras a proporcionar al Dr. Davis todas las oportunidades de contacto con los obreros evangélicos y laicos interesados en la labor que se espera realizar. Además de las reuniones que se efectuarán en el Seminario, donde radicará la oficina central de investigación, se celebrarán cuatro grandes reuniones regionales con los obreros y las iglesias que puedan asistir a las mismas. Ofrecemos a continuación el itinerario tentativo, y advertimos que se esté pendiente de otros avisos que se ofrecerán por la radio y la prensa del país sobre estas reuniones y cualquier otro detalle relacionado con el progreso del trabajo.

Primera reunión: con todas las iglesias del sur de la isla desde Yauco hasta Guayama, incluyendo las iglesias del centro que les sea más conveniente ir al sur que al norte. Se celebrará en Ponce. El sitio y fecha será anunciado oportunamente. Esté pendiente.

Segunda reunión: con todas las iglesias evangélicas del este de la isla, incluyendo aquellas del centro que les sea más fácil viajar hacia el este. Se celebrará en Humacao, la fecha para la cual será anunciada más tarde. Esté pendiente.

Tercera reunión: con todas las iglesias presbiterianas, y se celebrará la reunión en Mayagüez en fecha que será anunciada oportunamente.

Cuarta reunión: con todas las iglesias del norte de la isla reunidas en San Juan, sitio y fecha para ser anunciado más tarde.

En estas reuniones regionales se espera tener discusiones en mesa redonda con los obreros e interesados sobre los problemas fundamentales de la obra en Puerto Rico. Los cuestionarios que serán usados en el estudio podrán ser estudiados en estas reuniones, y posiblemente muchas de las pre-

(Sigue en la página 9, Col. 2.)

UN LIBRO DE MERITOS

"Springs of Creative Living," por el Dr. Rollo May, Pastor Congregacional.

("Un estudio de Dios y de la naturaleza humana," es el subtítulo del libro cuya revista nos ocupa en este número. Se asegura que en años recientes no ha aparecido un libro más importante sobre la mutua ayuda que pueden proporcionarse entre sí la nueva psicología, la teología cristiana, la religión y la psicoterapia. La psicoterapia es un terreno virgen para la mayor parte de nuestros obreros evangélicos, y nos parece que ya es tiempo de que nos metamos por los vericuetos de la nueva psicología que tanta ayuda está proporcionando en muchos departamentos de la vida, dándonos cuenta de que bien pueden asociarse la técnica de ciertas tendencias psicológicas y el entendimiento cristiano de la vida.)

Es necesario que reconozcamos que los pensadores cristianos siempre se han mostrado desconfiados de los nuevos carriles seguidos por la psicología moderna, carriles abiertos por Freud, médico vienés, y continuados por Jung, Adler y otros. Sin embargo, recientemente se ha afirmado la convicción de que la técnica de los maestros en la psicología moderna y el entendimiento cristiano de la vida pueden unirse para el estudio y la solución de los muchos problemas que suscita la religión en la vida diaria de los individuos. Por desgracia, los mismos líderes de "la psicología profunda,"—expresión que el autor emplea en vez de "psicología de lo subconsciente,"—se presentaron desde el principio como francos enemigos de la religión, lo que hizo que los líderes cristianos se pusieran en guardia contra la nueva psicología, viendo en ella un enemigo de la religión.

Freud y Adler atacaron ferozmente a la religión, acusándola de no haber realizado la fraternidad humana, acusación que se repite con frecuencia, y los líderes de la religión, no pudiendo soportar tales ataques, han salido a la defensa de la fe, pero después de veinte años ambos lados han acabado por reconocer que se combatían sin razón ninguna, descubriendo que en verdad ocupan territorio común, y como miembros de la misma familia, no deben combatirse más sino complementarse mutuamente. Los psiquiatras tienen que entender que se mueven en el campo de la religión, y los líderes religiosos en el campo de la psiquiatría. Los problemas psicológicos y los problemas religiosos están fuertemente entretegidos, cosa bastante aparente para todos. Jung llegó a confesar que entre sus muchos pacientes mayores de 35 años, no hubo uno solo cuyo problema, después de todo, no fuera encontrar una experiencia religiosa de la vida. Cada uno había enfermado porque había perdido lo que imparte una religión viva a cada uno de los que la siguen de veras, y ninguno podía considerarse sano sino hasta que ganaba otra vez una vida religiosa.

El objeto del libro del Dr. May es demostrar que no hay antagonismo alguno entre "la psicología de profundidad" y la religión. La psicoterapia tiene que ver con la técnica de las creencias, y la religión con las creencias mismas. Un gran psiquiatra, el Dr. Menninger, dice que "la religión ha sido el psiquiatra del mundo a través de los siglos," declaración que hubiera sido imposible hace veinte años, pero ahora, como hemos dicho, las cosas han cambiado: los neuróticos necesitan encontrar el significado de la vida, pero éste es esencialmente religioso, y ya la psicología no puede negarlo.

La relación se presenta de esta manera: los psicólogos se esfuerzan por ayudar a los individuos a vencer sus terrores, y sus inhibiciones a fin de que puedan seguir adelante, pero eso, precisamente, hacia lo cual se mueven, depende de sus experiencias y de sus ideales religiosos. El autor sostiene que la salud mental requiere que uno "reconozca a un Dios fuera de nosotros mismos." Solamente de este modo se destruye el egocentrismo en que vivimos, lo cual constituye el principal problema de los neuróticos.

Según el autor, la función de la religión es hacer una triple afirmación: la afirmación de sí mismo, la de sus semejantes y la del universo en que vive. La religión da al individuo la seguridad de que no es un juguete de meros átomos irresponsables, sino el centro activo de un destino significativo. El papel de la religión es darle al individuo plena confianza en que su creatividad individual puede tener un propósito. Por eso la psicología moderna afirma más y más, mediante su experiencia clínica, que la libertad y la realización plena para los individuos viene cuando ellos son capaces de echar mano de realidades que se encuentran fuera de ellos. Hay muchos que no han encontrado en la religión manera de apagar sus ansias por un significado en su vida, y puede haber razones para ello en el hecho de que la religión organizada se estanca fácilmente y la predicación se convierte en una mera repetición fría de lugares comunes que acaba por no decir nada. Debido a esto, en los comienzos del siglo vino el esfuerzo para ayudar a entender la personalidad, y esta fué la obra de Freud, lo que no fué más que el esfuerzo para conocer de manera científica el alma humana. Por supuesto, no se entendió a Freud, ni lo en-

tienden muchos todavía el día de hoy; sus teorías están abiertas a los más fuertes ataques; sus discípulos han modificado mucho sus teorías, como pasa en muchas ramas del conocimiento humano; Freud abrió la brecha con sus experimentos en Viena, pero otros psiquiatras modernos se han abierto un camino fácil llegando a verdades más firmes. La aparente desviación de Jung, Adler, Kunkel y otros ha sido como el encontrar nuevas vetas en la rica brecha abierta por Freud y que ellos siguieron después por sí mismos.

Hay dos grandes corrientes para comprender la naturaleza humana: la psicoterapia y la religión; unirlas para resolver los grandes problemas de la personalidad: he aquí el objeto del libro del Dr. May. Y ahora la nueva técnica de la psicología de profundidad nos ayudará a distinguir entre una religión neurótica y enfermiza por una parte, y una religión sana, por la otra. El autor hace un análisis profundo de los problemas siempre viejos y siempre nuevos relacionados con la naturaleza humana, la que ha parecido siempre impenetrable: la libertad, el pecado, la gracia, etc., poniendo énfasis en la íntima relación entre la religión y la psicoterapia, dando la técnica mediante la cual el significado de la vida puede hallar plena expresión en la personalidad.

Las grandes doctrinas cristianas que para algunos ya están fuera de su época, adquieren un sentido y un valor sostenidos ahora por la psicología. El pecado original, la doctrina de la gracia, las Bienaventuranzas, todo se explica muy bien por la psicología de profundidad. Es imposible que demos en el corto espacio de un artículo una síntesis siquiera de la espléndida discusión del autor sobre todos los temas que presenta en los nueve capítulos, a cual más interesante. El capítulo inicial sobre la sed de significado, y el sexto, sobre una religión sana, constituyen algo de valor inapreciable. La riqueza de las experiencias hechas por el autor es inagotable, pues él es un consejero especialmente preparado para ello en Viena bajo la dirección de Adler.

Vicente Mendoza.

NOTA: Cómprese este libro; léase, vale la pena. Su valor es de dos dólares, y se pide a cualquiera de las casas Metodistas de Publicaciones que ya hemos mencionado en artículos anteriores.

Pensamientos

No hay nada más puro que el motivo que impele a un hombre a prestar dinero a otro, a sabiendas de que no se lo va a devolver.

Algunos pecados no serían tan populares si no se predicara tanto contra ellos.

Comentando un Editorial

"Alegraos..... porque Dios ha vengado vuestra causa....." Apoc. 18:20.

Del editorial correspondiente al número 13 de esta revista escogemos las siguientes líneas: "Estamos llegando a la encrucijada en que necesariamente habrá que tomarse una determinación: o a la izquierda, derrotados moral y espiritualmente, doblando la cerviz ante el poder de la fuerza bruta y la soberbia; o a la derecha, camino del sacrificio, pero con la frente erguida y con el pecho inflamado de santa ambición de libertad....." En un párrafo anterior, se nos pinta el cuadro de cómo se comportan los encargados de defendernos de la amenaza que se cierne sobre nosotros. ¿No habrá otra alternativa sino la de caminar con ellos con "nuestras frentes erguidas" y "nuestros pechos inflamados de santa ambición de libertad" para librarnos del peligro que amenaza al mundo?

Dr. A. E. Odell, director de la obra presbiteriana en las Antillas, quien está entre nosotros en funciones de su alto cargo.

Más adelante leemos: "..... antes quisiéramos que mediante un milagro del cielo, todos los hombres entraran en razón, se acercaran a la mesa de la confraternidad, etc." Pues no; no habrá el milagro del cielo, pues si lo hubiere, sería dado un mentís completo a la profecía. Mucho menos ocurrirá el que los hombres todos entren en ra-

zón. El Espíritu Santo, a través de los profetas del Altísimo, nos reveló las cosas que ocurrirían hasta la eternidad, y ningún deseo de hombre cambiará el curso de los acontecimientos. Podrá ser que algo "grande y bueno ocurra," pero eso no impedirá que vuelvan los hombres a la misma locura hasta que sean aniquilados por sus propias concupiscencias. Nuestra posición debe ser, sí, la de "orar, confiar" y..... alegrarnos. ¿Por qué no? ¿No es ahora que Dios está vengando nuestra causa en la ciudad que se desploma?

No creemos que haya en perspectiva ninguna derrota moral y espiritual para los que hayan creído en Jesús. ¿Acaso hemos olvidado sus palabras? "Mas vosotros velad: os lo he dicho antes todo." Sí, hemos estado sobre aviso. En el mismo número del quincenario leemos el siguiente pensamiento: "El hombre vive los extremos, pero no hay seguridad y verdad sino en el término medio." Pues bien, para nosotros no debe haber ni el extremo de la izquierda ni el de la derecha. Ambas son soluciones de los hombres. Miremos en alto y oigamos qué nos dice Jesús: "Bienaventurados vuestros ojos, porque ven; y vuestros oídos, porque oyen." "Mis ovejas oyen mi voz, y yo las conozco, y me siguen: y yo les doy vida eterna: y no perecerán para siempre ni nadie las arrebatará de mi mano." Juan 10:28. "Todo aquello que es nacido de Dios vence al mundo: y esta es la victoria que vence al mundo, nuestra fe." 1ª Juan 5:4. Y si es promesa que con nuestra fe en Jesús obrando en nosotros como él sabe obrar, venceremos..... ¿entonces?

Desgraciadamente, muchas veces nuestros ojos no ven, ni nuestros oídos oyen; y de ahí, que aún ahora, precisamente cuando nuestro espíritu debe estar rebosante de gozo, nos entregamos a una lamentación quizás estéril y sin fruto, habiendo perdido la visión del significado de todo esto. Privilegio grande es haber tenido la oportunidad de nacer en esta generación, cuando podremos ver el cumplimiento de una de las más bellas profecías: la destrucción de la populosa ciudad, llena de riquezas, poderío y orgullo.

Necesario es que todo esto acontezca. Para nosotros vendrá gran sufrimiento, pero ¿acaso no sabemos que si perseveramos en la fe de nuestro Señor su promesa de librarnos hasta el fin será una realidad que nos conducirá al triunfo soñado? Al mencionar sufrimiento no he pensado sino en aquel que hallaremos al cumplir con la divina encomienda: "Amaos los unos a los otros" sin distinción de raza, credo o condición. Este mandato exige que vayamos hasta lo absurdo, en el concepto del mundo, para darle cumplimiento, pues ya lo dijo el Apóstol: "El mundo se pasa y su concupiscencia; mas el que hace la voluntad de Dios, permanece para siempre."

Las más de las veces para hacer la voluntad de Dios tenemos que sacudir el yugo de servidumbre a los mandatos de los hombres que solamente puede conducirnos a la verdadera derrota.

Hasta ahora no nos ha sorprendido nada de lo que está aconteciendo, y estamos seguros que lo peor está por venir todavía. Y mientras los hombres de este mundo se estremecen espantados viendo el fruto de su propia obra, los que al creer en Jesús nos hemos salido de esa órbita (Juan 17: 16), no podemos menos que extasiarnos de gozo al leer aquellas palabras del Espíritu al visionario de Patmos: "¡Ay, ay, de aquella gran ciudad, en la cual todos los que tenían navíos en la mar, se habían enriquecido de sus riquezas: que en una hora ha sido desolada! Alegraos sobre ella, cielo, y vosotros, santos apóstoles y profetas, porque Dios ha vengado vuestra causa en ella."

Isidro Alvarez Meléndez.

Cedros, Carolina.

Un Texto Difícil

"Jehová, varón de guerra." Exodo, 15:3.

¿Cómo? ¿Es Dios un guerrero?

Nos parece algo extraño que Moisés se expresara en ese tenor con relación al Ser Supremo.

He ahí un texto bíblico algo oscuro que requiere ser bien comentado.

La Biblia contiene algunos textos difíciles de comprenderse.

Como muy bien decía Gregorio el Grande, la Palabra Divina es semejante a un río, que aun cuando contenga sitios llanos y accesibles hasta para un niño, tiene también lugares hondos, que necesita uno ser buen nadador para poder arrojarse a ellos.

Este texto citado, que compara a Jehová a un hombre de guerra, es un sitio profundo del caudaloso río bíblico, al cual no podemos todos arrojarnos a él.

Cualquiera, leyéndolo a la ligera, se figurará que Moisés quiso indicar que Jehová es un soldado, o una especie de divinidad guerrera, como Marte, el dios de los antiguos romanos.

Pero si comparamos dicho texto bíblico con otros, vemos que nunca se puede confundir a Jehová con la divinidad pagana, protectora de los guerreros.

Jehová, según el mismo Moisés, expuso en el Monte Sinaí el sagrado precepto de: "No matarás."

¿En qué quedamos? ¡El mismo Moisés nos presenta a Jehová como un "varón de guerra," y luego, como un pacifista, prohibiendo a los hombres matarse mutuamente!

Es que la frase "varón de guerra" ha variado algo en su primitiva significación, y de ahí que se

nos presente hoy en contradicción con el precepto del Decálogo: "No matarás."

El vocablo este de "guerra" es, en griego, "polemos", que se puede traducir también en "polemista."

Los que hayan estudiando bien la bibliografía de las Sagradas Escrituras, saben que aun cuando el Antiguo Testamento fuera escrito en hebreo, los traductores del Sagrado Volumen a las lenguas modernas usaron mucho la versión griega de los "Setenta," llamada así por haber sido preparada por setenta y dos sabios de Egipto, en tiempos de Tolomeo Filadelfo (282 A. C.)

Así es que muchos de los vocablos bíblicos, aun cuando vengan del antiguo hebreo, han pasado por el tamiz de la lengua de Homero.

"Polemos," traducido a "varón de guerra," es uno de esos vocablos griegos mal adaptados al español.

Pero no solamente en el español, sino que en otras lenguas modernas encontramos algo confusa la traducción de dicho texto.

La Biblia italiana de Giovanni Diotati traduce: "Il Signore é un gran guerriere;" es decir, dicho traductor califica al Ser Supremo de "gran guerrero, algo así como un Alejandro o un Napoleón.

La Biblia inglesa de la "American Bible Society" expone que: "The Lord is a man of war." Traducción ésta exactamente igual a la hecha al español.

Así es que dicho vocablo no está mal traducido, sino más bien que hubo en los traductores deseo de respetar la idea primitiva, y no encontrando otra palabra más apropiada, la tradujeron por "varón de guerra."

Sin embargo, convenimos que si se hubiese traducido "polemos" como "polemista," en lugar de "varón de guerra," quizá se aproximara más a la idea original, que la forma como se halla en nuestras biblias modernas.

Por supuesto, si rechazamos la idea de que Dios sea un "guerrero," necesitamos admitir que tampoco es un "polemista," según el significado que damos hoy a dicho vocablo.

El término "polemos," traducido hoy como "varón de guerra," más bien significa que Dios, pudiendo haber impuesto sus leyes por fuerza a sus hijos, no quiso obrar así. Prefirió dejar al hombre plena libertad de aceptar o rechazar los preceptos divinos.

El hombre, según el libre albedrío concedido por Dios, goza del privilegio de discutir con su propio Creador, sobre la conveniencia de servirle o no.

En ese sentido, podemos entender que Dios es un "polemista," que igual a un padre bondadoso, no pretende imponer a los hijos mandatos que sean ejecutados por fuerza, sino que discute con ellos la conveniencia de aceptarlos o rechazarlos.

He ahí a que se reduce, según nuestro humilde criterio, el texto de "Jehová, varón de guerra." Un padre que pudiendo imponer su voluntad a los hijos, se digna discutir con ellos la conveniencia de que lo obedezcan.

Luego, mejor traducido sería "polemista", en lugar de "varón de guerra", aún cuando dicho término tampoco expresa bien la idea del original.

A. Pereira Alves.

Propaganda Insidiosa

Anda por acá un misionero jesuita español, que viene de la China, y que ha estado conmoviendo a numerosos auditorios con el relato de las penurias sufridas por él y sus congéneres a raíz de la agresión nipona a aquel país. Con sus conferencias, naturalmente, trata de despertar el interés del pueblo católico por el sostén de las misiones, sobre todo, las que trabajan en la gran república del Oriente. Bien está. Pero..... "el fin justifica los medios," y hete aquí que el mencionado misionero arremete contra los ministros protestantes en la China, acusándolos abiertamente de cobardía frente al peligro. Así dice, por ejemplo, que en cierta oportunidad un pastor evangélico huyó de un pueblo bombardeado, mientras el cura, firme en su puesto, atendía las necesidades del pueblo, y agrega: "cuando volvió el pastor protestante, sus fieles le dijeron: "No lo necesitamos más, hemos hallado al pastor que no abandona sus ovejas."

No discutiremos ciertamente la posibilidad de que tal cosa haya sucedido. Pero lo intolerable es la generalización que lleva al mencionado señor a decir: "El protestantismo ha sido derrotado por sus propios representantes que han huído de las ciudades bombardeadas. En cambio el misionero católico, fiel a su misión, fuerte en su fe, ha demostrado al pueblo chino todo el valor de Jesucristo".

Es claro que el auditorio católico es fácilmente embaucable, dado su desconocimiento práctico de la obra de las misiones. Pero los evangélicos que hayan escuchado las manifestaciones que comentamos, no han de llamarse a engaño. Los misioneros evangélicos en China están multiplicándose para atender las necesidades del pueblo.

Nuestra propia iglesia está constantemente haciendo pedidos especiales para el fondo de socorro a las víctimas de la "guerra no declarada" del Japón. No son pocos los misioneros que han pagado con su vida su fidelidad a la labor que les fuera encomendada. En uno de los últimos informes publicados por la Sociedad Bíblica Americana, aparece fotografiado su agente en Chungking de pie entre las ruinas del salón de ventas destrozado por

uno de los bombardeos, y en una emocionante carta narra sus aventuras de esos días, y cómo los pedidos de Biblias afluyen aun en tales circunstancias.

La inconsistencia de los argumentos con que se pretende probar la cobardía de los protestantes, es bien evidente. Pues a poco que se consideren las circunstancias, se verá que reunir a las gentes en una iglesia para rezar mentras dura el bombardeo como dice haberlo hecho el orador de marras, es exponerlas a una verdadera catástrofe, mientras el dejarlas en libertad para que se dispersen y huyan hasta que pase el peligro, es lo más práctico y lo menos peligroso. Y eso es lo que sucede en China, con los pastores y con los curas y con todo el pueblo. Y nadie dirá que eso sea cobardía, como tampoco dirá nadie que lo sea el que el padre Irala se esté muy quietecito en Buenos Aires dando sus conferencias, donde no pueden alcanzarle las bombas que amenazan a sus feligreses de la China.....

No teman los evangélicos que los misioneros y pastores en la China estén traicionando a su Maestro. En aquella "buena tierra" se está escribiendo una de las páginas más gloriosas en la historia de las misiones evangélicas, que han hecho por aquel país en cien años lo que las misiones católicas no pudieron hacer en diez siglos.

(De "El Estandarte Evangélico.")

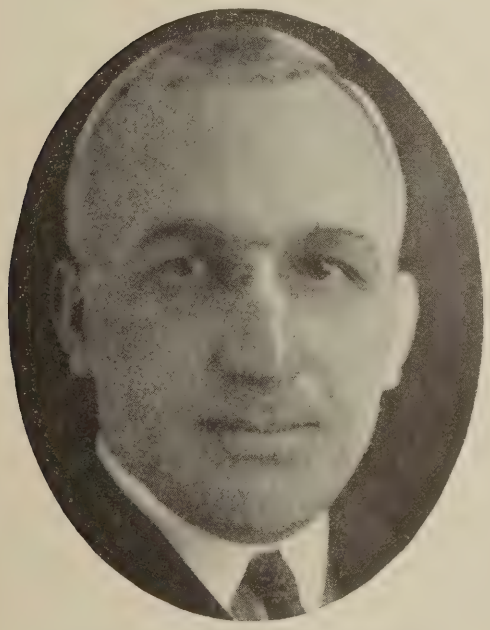

Dr. John Mason Somerndike

Secretario General de Escuelas Bíblicas de la Junta de Misiones Nacionales de la Iglesia Presbiteriana, de cuya muerte damos cuenta en este número de "Puerto Rico Evangélico."

Otro que Cae

Rdo. José Vélez Ortiz.

En el último número de esta revista consignábamos en noticia de última hora la gravedad del Rdo. José Vélez Ortiz, hoy tenemos que consignar su fallecimiento, ocurrido el domingo 16 de los corrientes.

El fenecido era natural del barrio de La Pica de Sabana Grande, hijo del muy consagrado hermano don Juan Vélez Segarra, hermano éste que por toda su vida ha sido un testigo fiel del poder del Evangelio en su propia vida. José se graduó en nuestro Seminario, y por muchos años trabajó con éxito en distintas iglesias del campo presbiteriano. Al ocurrir su muerte, era pastor ayudante de la floreciente iglesia de San Germán.

Conocimos personalmente al compañero caído por muchos años, y siempre tuvimos por él honda simpatía. Era muy estudioso, profundo pensador, y amigo de la meditación y del retiro. Su humildad y su oposición al exhibicionismo fueron virtudes criticadas por algunos, mas en todo manifestó siempre espíritu de absoluta honradez y de lealtad consigo mismo y con su Señor.

Algunos de sus mejores trabajos fueron publicados en "Puerto Rico Evangélico," además de publicar recientemente un libro interesante sobre Semana Santa. Su pluma era varonil, profunda y completamente evangélica.

Al escribir estas líneas en recuerdo del hermano caído, damos nuestro más sentido pésame a la atribulada familia, especialmente a nuestro viejo amigo don Juan Vélez Segarra, y a la Misión Presbiteriana.

La Redacción.

(Viene de la página 4.)

guntas queden contestadas en dichas reuniones.

Deseamos hacer un llamamiento cordial a los obreros evangélicos de Puerto Rico para que presten toda su cooperación, a fin de que se logre el mayor beneficio del estudio a realizarse. Es la opinión de casi todos de que hemos tenido necesidad de un estudio cuidadoso de la situación social y económica de Puerto Rico en lo que esto afecta a nuestras iglesias. Esta es nuestra oportunidad para realizar ese trabajo. Démosle todo nuestro interés y estemos listos para sacrificar aún nuestro tiempo para ayudar en lo que podamos. El éxito será seguro si todos cooperamos.

Oscar Rodríguez.

Sec. Ejecutivo, Asociación de Iglesias Evangélicas de Puerto Rico.

SECCION POETICA

DOLORA

Al son de su guitarra vibradora
cantaba un trovador
a una niña bellísima una noche
una melódica canción.
Y al terminar su hermosa serenata
el infeliz cantor,
que sentía en su alma el vivo fuego
arder, de pasión,
de la ventana en que la niña estaba
un billete calló;
y entre sus manos al cojerlo, ávido,
temblando de emoción
a leerlo afanoso disponíase,
¿sabéis lo que halló?
Envuelto en él una moneda mísera
en pago de su amor.

Manuel N. Yordán.

EL AMOR

Oye, corazón mío,
te diré lo que es amor.

Cuando el amor está obrando
lo que tiene obligación,
si flaquea, si se cansa,
si desmaya, no es amor.

Cuando el amor está orando
con amorosa atención,
si decae, si se entibia,
si se inquieta, no es amor.

Cuando en sequedad padece
tormenta de una opresión,
si no sufre, si no es firme,
si se queja, no es amor.

Cuando el amante se ausenta,
y le deja en aflicción,
si se acobarda y se turba,
si se abate, no es amor.

Cuando la piedad divina
dilata la petición,
si no cree, si no espera,
si no aguarda, no es amor.

Cuando tiene de sí mismo
el amor satisfacción
de que ama, de que adora,
de que sirve, no es amor.

Cuando en la adversa fortuna
y en toda tribulación,
no es humilde, no es alegre,
no es afable, no es amor.

Cuando favores recibe
en una y otra porción,
si los quiere, si los toma,
si le llenan, no es amor.

Santa Teresa.

ESPERANZA

Hay en mi vida (gran experiencia
De muchas cosas,) una alianza
Con el Espíritu lleno de ciencia
Que nos ayuda con su esperanza.

Y es la esperanza la que nos lleva
Al trono augusto donde El está.
Alma que espera pronto se eleva.
No hay nada oculto para ella ya.

La fe es la fuerza y es la esperanza,
En las tinieblas seguridad
de que la altura con fe se alcanza.
Luz que mantiene nuestra confianza
Y nos alumbra la eternidad.

Juan B. Huyke.

EL CRISTO FUTURO

¡Oh, mi Señor! Tú callas, Tú ya no dices nada
Sino en el hondo instinto del alma que te evoca;
Pero los malos te hacen hablar; ¡ay! y en su boca,
Tu voz se vuelve grito de guerra y son de espada.

Tu eterna mansedumbre se torna marejada de horror;
Tu mano pródiga cual garra nos sofoca,
Y surge, en vez de agua, la sangre de la roca del mundo,
Y toda nube de rayos va preñada.

Mas un día: (¡benditos quienes lucir le vean!)
Los hombres que a su imagen y semejanza "crean" a Dios,
Serán tan grandes, que abismarán al mito cruel,
Obscuro, torvo, que gozaba matando, y Tú en la mente
Humana Te irás agigantando, hasta llenar de músicas, y luz el infinito.....

Amado Nervo.

LA RESPONSABILIDAD FINANCIERA DE LA IGLESIA EN LA ACTUALIDAD

Introducción:—

Toda iglesia tiene una triple responsabilidad: la de propagar el Evangelio, espiritualizar a sus miembros y contribuír a su propio sostén y al de la obra misionera, ya dentro de su país, ya fuera de él.

Las dos responsabilidades primeras están íntimamente relacionadas con la última. No se puede propagar el Evangelio si no se da dinero para el sostén de los que a él se dedican, la construcción y reparación de templos, gastos de viajes, publicación y distribución de literatura y otros gastos imprescindibles. Y no se concibe espiritualidad sin generosidad: un santo tacaño será un tacaño, pero no un santo. El egoísmo es la antítesis del cristianismo. Quien no da su dinero para la obra del Señor, es porque todavía no ha entregado su corazón al Señor. Alguien ha dicho: "La espiritualidad no está reñida con el dinero, sino que, por el contrario, guarda con él una relación íntima y vital. Cuanto más espiritual es uno, tanto más da para la causa de Cristo; cuanto más uno da, tanto más espiritual llega a ser. Quien no da nunca nada, es porque está falto de espriritualidad; una persona verdaderamente espiritual no puede dejar de dar. La espiritualidad es una posesión del alma, y viene a ser una necesidad para aquellos que quieren ser igual que su Señor. El dinero es una posesión material que debe ser consagrada a la causa de Cristo y dedicada al adelanto de su Reino aquí en al tierra."

La responsabilidad financiera no corresponde a un tiempo determinado ni pertenece a una época más que a otra, como pudiera insinuarse por las palabras: "en la actualidad." La responsabilidad financiera es inherente a la iglesia militante en todo tiempo y en todo lugar; pero se han añadido estas palabras para dar a entender que el asunto no es meramente académico, sino que tiene que ver con hoy y con todas nuestras iglesias bautistas grandes y pequeñas, urbanas y rurales, prósperas y empobrecidas. Es un tema práctico que se refiere a los bautistas de Puerto Rico que vivimos ahora, no a los que murieron ni siquiera a los que están por nacer.

I. La Base.

La base de la responsabilidad es doble: bíblica y sociológica.

1. Bíblica. La Biblia es el libro de texto por excelencia del sostén financiero de la obra de Dios. Así lo demuestra:

(1) Por sus enseñanzas. Las ofrendas se consideran una parte integrante del culto divino. Ejemplos: Abel, Génesis 4:4; Abraham, Génesis 14:18-20; Salmo 96:8; los magos, Mateo 2:11; y la viuda, Marcos 12:41-44.

(2) Por sus ejemplos. La iglesia judaica no era sostenida por el gobierno, sino con los diezmos y las ofrendas especiales del pueblo. La iglesia primitiva tampoco recibía ayuda del gobierno, ni de juntas misioneras que entonces no existían. Las mujeres sostienen a Jesús y a sus discípulos (Lucas 8:1-3). Estas mujeres agradecidas constituyen el primer comité de sostenimiento propio de la Iglesia Cristiana. La iglesia de Jerusalem se sostiene con las ofrendas liberales de los hermanos. La iglesia de Antioquía de Siria se sostiene ella misma y ayuda a la iglesia madre de Jerusalem a socorrer a los pobres. (Actos 11:27-30.) La iglesia de Filipos sostiene a Pablo, no sólo cuando era su pastor, sino también cuando está de pastor en otras iglesias. Véase 2da. Corintios 11:8, 9 y Filipenses 4:15-16. Y también las iglesias de Macedonia y Acaya ayudaban a socorrer a los pobres de Jerusalem (Romanos 15:25-27). Es de notarse que las iglesias hijas, en los tiempos apostólicos, en vez de recibir ayuda monetaria de la madre iglesia de Jerusalem, ellas eran las que prestaban ayuda a dicha iglesia.

2. Sociología. Las instituciones humanas, que toman en serio su carácter y misión en el mundo, desde su génesis sienten la obligación de sostenerse por sí mismas; y si alguna fracasara en este sentido, tarde o temprano desaparecerá del escenario de la historia. Las instituciones que se acostumbran a andar con muletas, les pasa lo que al cojo o el paralítico cuando se las quitan: al principio quizás logren dár uno cuantos pasos, pero muy pronto se caen definitivamente.

Y a las iglesias, que al mismo tiempo son instituciones divinas y humanas, les sucede igual. Es ley de la vida, tanto en la sociedad como en la naturaleza, que los seres débiles e inútiles tienden a desaparecer para dejar su sitio a los más fuertes y fecundos.

II. Urgencia.

Decíamos, en la introducción, que la responsabilidad financiera pertenece a todos los tiempos y lugares, pero debemos aclarar que ella se intensifica según las circunstancias o condiciones económicas, sociales y religiosas. Y en ninguna época esta responsabilidad se había hecho tan aguda como en la actualidad. Veamos algunas causas determinantes.

1. La política de las juntas misioneras en sus respectivos campos de trabajo. Estas juntas se han propuesto ayudar a las iglesias nuevas proporcionándoles hombres, templos y dinero, por un tiempo razonable, esperando que ellas asuman, a la mayor brevedad posible, la plena responsabilidad de sostenerse, dirigirse y multiplicarse contando con sus propios recursos humanos y financieros. Y nuestra obra bautista ha cumplido ya cuarenta años de haberse iniciado en esta isla, y dentro de pocos años más cumplirá medio siglo. Tiempo suficiente para que una mayoría de nuestras iglesias retiren totalmente o en gran parte la ayuda monetaria que todavía están recibiendo de nuestras generosas y pacientes hermanas del Norte.

2. La disminución de ofrendas misioneras en Estados Unidos. Da pena decirlo, pero es bueno que se sepa. Mientras el gobierno de la nación gasta, de una manera inconcebible, millones y hasta billones de dólares para la guerra, el pueblo cristiano estadunidense da menos para la salvación de las almas fuera del continente que lo que cuestan unos cuantos acorazados, los que, según la opinión de los expertos navales, dentro de pocos años no serán más que unas enormes máquinas inservibles. Y las candentes y escandalosas controversias entre los fundamentalistas y modernistas, los exagerados dogmáticos y los exagerados liberales, han enfriado la pasión misionera en las iglesias, redundando todo esto en una considerable disminución de las ofrendas destinadas a la evangelización del mundo.

3. Las crecientes necesidades de la obra en Puerto Rico. A medida que aumenta la población, acrecienta la cultura, se enseñorean los vicios, el campo de labor se extiende y los obstáculos se multiplican.

Ahora hay más trabajo que hacer y se necesita al mismo tiempo más eficiencia en la manera de hacerlo, mientras, por otro lado, estamos tremendamente limitados por causa de la carencia de recursos financieros. Sabemos muy bien que el recurso supremo es la oración, pero la oración del tacaño puede muy poco o nada. Esto no lo dice Santiago, pero concuerda con lo que él decía: "La oración del justo puede mucho." Y éste no será tal si no está dispuesto a dar lo que tiene por la consecución del bien que pide.

III. Medios.

Aunque lo esencial no son los medios, sino el espíritu que nos anima, no podemos prescindir de éstos, como el alma no puede prescindir del cuerpo al manifestarse en el plano terrenal en que vivimos.

Recomendamos, entre otros, los medios siguientes:

1. La instrucción. Una iglesia instruída es una iglesia que está bien preparada para aceptar con gusto y cumplir fielmente sus varias obligaciones.

Instrúyase a los miembros mediante estudios bíblicos, discusiones sobre el sostén de la obra, pláticas, testimonio de la liberalidad y lectura de folletos, tales como "La Biblia y las Ofrendas," "Ventajas que Ofrece Ser Diezmero" por G. A. Riggs, "La Iglesia y sus Ofrendas" por Francisco Colón Brunet, etc.

2. Información. Infórmese a los miembros sobre las necesidades de la obra local y general, de los compromisos contraídos y las oportunidades que se presentan. Los tesoreros deben llevar cuentas claras de las entradas y salidas de las ofrendas de la iglesia y de sus diversas actividades, a fin de que cada contribuyente tenga la oportunidad de saber qué se hace con su dinero.

Recomendamos que cada dos o tres meses se entregue a los ofrendadores una tarjeta conteniendo su estado de cuenta con la iglesia, investigándose la causa por la cual algunos no cumplen la promesa que han hecho o la cumplen irregularmente.

El sistema de cajas de sobres, que prepara la casa Duplex, de Richmond, Va., que ha estado empleándose en la Iglesia Bautista de Río Piedras desde hace varios años, es muy recomendable, entre otras razones, porque así el contribuyente, en cualquier momento, sabe cuanto ha pagado o cuanto está debiendo a su iglesia.

3. Amonestación privada. La morosidad puede tener tres causas: una financiera, otra mental y la otra espiritual. Es decir, indigencia, ignorancia e indiferencia. Después de una entrevista con el hermano, hecha por el pastor o una comisión nombrada al efecto, se está en condiciones de diagnosticar el caso y aplicar el remedio más adecuado.

Además, existe el descuido u olvido. Hay muchas personas que carecen de hábitos metódicos quienes no dan puntualmente sus ofrendas creyendo que las han entregado. Una visita les ayudará a enmendarse, a tener presente su ofrenda mensual o semanal para la iglesia.

El problema financiero es, casi siempre, un problema de educación religiosa, que se resuelve estudiando mejor la Biblia y doblando más las rodillas.

4. Una liga de diezmeros. Después de un interesante y claro estudio bíblico (que debe ser precedido de oración) por una persona autorizada, se organiza, con los hermanos que voluntariamente acepten pagar el diezmo para el sostén de la obra, quienes también se esforzarán por persuadir a otros contribuyentes de la iglesia a unirse a dicha liga.

IV. Requisitos.

Sólo hay dos que, en el fondo, son uno mismo.

La bancarrota financiera es, ante todo, un síntoma de la bancarrota espiritual. El cáncer no está royendo el bolsillo; está royendo el alma. Es en el corazón donde está el mal, y al corazón es al que hay que aplicarle el remedio.

1. Conversión. Zaqueo tan pronto se convirtió, hizo que se convirtiera su dinero; la mitad de sus riquezas la dió a los pobres después de haber dado su corazón a Jesús. Hay una ley espiritual que puede formularse así: **el que se da al Señor, dará siempre lo que tenga al Señor.** Ejemplos: los cristianos de Macedonia, de quienes el apóstol Pablo escribe: "A sí mismos se dieron primeramente al Señor....."

2. La consagración. Si ésta no es un síntoma de conversión, es un resultado natural o una señal evidente de la misma. Quien dice convertido (verticalmente y no horizontalmente), dice consagrado. Quien se convierte de veras a Cristo, consagra de hecho su persona y su propiedad al Señor que le amó de tal manera, que se dió por él.

No se necesita que haya ricos en nuestras iglesias (y ojalá que estuviesen llenas de ellos); lo que se necesita es gente convertida, sea ésta rica o pobre, instruída o analfabeta.

Resumiendo diremos: la conversión es la solución del problema financiero o de cualquier otro problema de nuestras iglesias.

Abelardo M. Díaz Morales.

Nota: Este trabajo fué presentado en la Asamblea XXXVII de la Convención de Iglesias Bautistas de Puerto Rico celebrada en Santurce, en el mes de marzo de 1940.

AVISO IMPORTANTE

Por la presente se notifica a todos los pastores, directores y laicos de las Iglesias Evangélicas de Puerto Rico, que la Iglesia Metodista ha establecido trabajo oficial en la ciudad de Río Piedras, constituyendo un Cargo Pastoral en esa ciudad, bajo la dirección del suscribiente.

Carlos E. Curet Cuevas,
Ministro.

LA JUVENTUD CRISTIANA EN ACCION

El 22 de febrero de 1941, día de Washington, se reunió la Federación Insular de Sociedades de Esfuerzo Cristiano del Presbiterio de Puerto Rico, en la Iglesia Presbiteriana de Higüey, Aguadilla, pastoreada por el Rdo. Pedro Roura, Jr. Temprano en la mañana se movía la juventud presbiteriana hacia el sitio de reunión. A las 9:30 A. M. empezó la asamblea dentro de gran entusiasmo y recogimiento espiritual con un inspirador devocional por la sociedad visitada, el cual resultó edificante y nos preparó para las labores del día.

El Lcdo. Aracelio Cardona, pastor de la Iglesia Presbiteriana de Moca y Presidente de la F. I. S. C., nos dió un mensaje lleno de ideas magníficas. Después se dividió la asamblea en tres grupos para participar de tres conferencias simultáneas con temas de actualidad. El joven Samuel Vélez, del Seminario Evangélico, con suma habilidad presentó su conferencia: "El Joven Cristiano y la Guerra." El Lcdo. Aracelio Cardona ofreció su ayuda con el tema, "La Iglesia y la Crisis Presente," y la Sra. Esperanza R. de Torres, misionera de la Higüey Neighborhood House, con igual habilidad que los demás dictó la suya con el siguiente tema: "Frente a la Incertidumbre: Dios." Terminada esta parte del programa, todos volvimos al salón principal para escuchar un representante de cada grupo resumir ante la asamblea las conferencias dictadas. Después tuvimos el privilegio de escuchar el coro de la iglesia Central Presbiteriana de Aguadilla, el cual dirije el Rdo. Felipe Toro Quiñones. Fué ofrecido por la sociedad de Higüey un suculento almuerzo.

La sesión de la tarde empezó a la 1:30. Dió principio la reunión de negocios, recibiéndose el informe del comité de credenciales. Una vez pasada lista, se dió lectura al acta anterior. Se presentaron los informes de secretaría, tesorería y de los comités temporeros, comités permanentes y del periódico oficial de la Federación. Fué seriamente considerado el estado del periódico y la falta de cooperación de las distintas sociedades que componen la Federación. Se nombró un comité que se encargara de estudiar la forma de mejorarlo y ponerlo en condiciones tales que llene las necesidades de las distintas sociedades.

Cronista.

Pensamiento

Cuanta más grande la dificultad, tanto mayor la gloria de vencerla. Los mejores pilotos ganan su fama venciendo tempestades y tormentas.

—Epicuro.

CULTURA ESPIRITUAL

EL SERMON DEL ALMENDRO

Despertándose del letargo del invierno, el almendro se cubrió de flores, de nieve y fuego. Volviéndose del lenguaje mudo de su dulce perfume, habló así al alma del poeta y del creyente.

—Aprended de mí, oh hombre, la lección de la inmortalidad. Ayer era yo lo mismo que vosotros aparentemente. Hoy, ya veis la gloria con que Dios se sirve vestirme. Y si para una resurrección a una vida temporal Dios me adorna de flores, me colma de perfumes y me envuelve en este espléndido manto cuya rosada albura recuerda la de una puesta de sol reflejada en los picos nevados de la sierra, ¿qué no hará con vosotros cuando os resucite a vida eterna?

Mirad mis flores, cuyo aroma delicado y suave envidian los pomos de esencia del perfumista, y vuestros sueños juveniles son de color de rosa; y así como la flor de hoy es el fruto de mañana, así las ilusiones de los verdes años encierran en germen las hazañas del héroe, los versos del poeta, el fervor del místico, el valor del misionero, la devoción del amante. ¡Desdichados los que ven marchitarse sus ilusiones antes de tiempo! Cuando la ley de la Naturaleza se cumple y las flores se caen a su tiempo, es para dar lugar al dulce y sazonado fruto. Cuando el hielo del escepticismo mata en flor las ilusiones, el fruto tiene necesariamente que ser enteco y hueco.

Y si mis flores son el símbolo de vuestras ilusiones, el madurar de mi fruto puede ser la alegría de vuestra vida. Al principio la cáscara es verde, lozana y bella, pero la almendra deja mucho que desear. Poco a poco la cáscara se ve secando y la almendra adquiriendo su madurez. Así, a medida que vuestro cuerpo pierde la lozanía de la juventud, vuestra alma va madurando; y del mismo modo que el almendra es más blanca y más dulce precisamente cuando la cáscara, incapaz ya de contenerla, se abre para dejarla escapar, así, si habéis sabido hacer uso de los múltiples medios que Dios en su misericordia pone a vuestro alcance, cuando vuestro cuerpo se incline a la tierra de que fué formado, vuestra alma se encontrará madura para el cielo.

Así habló el almendro al poeta y al creyente. Y sus ramas, agitadas por el viento, elevaron al cielo, envuelto en el incienso de su fragancia, un ¡Amén! suave y profundo como un suspiro.

José Caraballo.

LLEVANDO LA CRUZ

Al clausurar la representación anual de la pasión y la muerte de Cristo en el pueblo de Oberammergus, algunos turistas norteamericanos solicitaron permiso para inspeccionar el gran escenario, y fueron acompañados allí. Tuvieron la gran suerte de encontrarse con el célebre artista Anton Long, quien con destreza única desempeñaba el papel importantísimo de Cristo en la escena. Una de las señoras, quizás un poco atrevida, pidió permiso de sacar una foto de su esposo llevando la cruz de madera que se empleaba en la escena, pero cuando el hombre trató de levantarla, vió que no pudo hacerlo por lo pesada que era. Un tanto sorprendido con este detalle, se dirigió a Lang preguntándole por qué la hicieron tan pesada, y recibió la respuesta: "Si yo no sintiera, de veras, el peso de la cruz, no podría desempeñar con acierto el papel que me corresponde."

Cabe la pregunta si las iglesias evangélicas y los miembros de ellas están dispuestas a levantar la cruz de Cristo ante el mundo incrédulo, y si sienten el peso de ella. Hay peligros, desprecios y sufrimientos que se agregan al peso de la cruz que llevamos diariamente, y bienaventurados son aquellos que no se avergüenzan de sufrirlos. "El que quiere salvar su vida la perderá, pero el que perdiere su vida por mi causa, el tal la hallará."

—J. H.

TRECE PUNTOS PARA EL PESCADOR DE HOMBRES

1. Procure amistarse con la persona que desea ganarse.
2. Entable conversación hablando de tópicos que le interesen.
3. No presuma ser un sabio, ni afecte superioridad.
4. Ni en pensamiento ni en palabra, dé la impresión de que el que le escuche sea ignorante.
5. Nunca entre en argumentaciones.
6. Despierte la curiosidad.
7. Aunque sus ideas sean rechazadas, manténgase siempre tranquilo y cariñoso.
8. Cíñase al tema principal y evite los atolladeros.
9. Escuche respetuosamente mientras el otro exprese sus opiniones.
10. Con suavidad, encauce la conversación hacia le meta deseada.
11. No olvide nunca y siempre recuerde, que "es mejor perder la discusión y ganar el alma, que ganar la discusión y perder el alma."
12. Hable única y exclusivamente la verdad.
13. Tenga presente todo el tiempo de la entrevista, que el objeto de la conversación es la conversión del individuo, y cerciórese de que cada palabra sea conducente a ese fin.

Pat. Symes.

EL PASTOR WILSON Y SU CABALLO

Cuando Woodrow Wilson era estudiante de la Universidad de Princeton, gustaba contar a sus compañeros una anécdota de su padre, que era ministro presbiteriano.

Dice que un día uno de los feligreses vino y preguntó al Rdo. Wilson:

—¿Cómo es que tiene usted un caballo tan gordo y usted mismo está tan flaco, Sr. Wilson?

A lo que el pastor contestó:

—Pues..... porque yo doy de comer al caballo, y la congregación me da de comer a mí.

Pensamiento

La elocuencia en denunciar la situación no es prueba de que hay habilidad para mejorarla.—**Arquímides.**

EN EL ASILO DE CIEGOS

Nuestra muy estimada hermana señorita Santia Fabiani, misionera de la Iglesia Evangélica Unida de Yauco, se encuentra recluída en el Asilo de Ciegos de Ponce, donde será sometida a una operación en la vista.

Rogamos al Señor que la distinguida hermana salga bien de la operación, y que pronto regrese a su campo de actividades con una visión perfecta.

MISCELANEAS

IN MEMORIAM

La Iglesia Presbiteriana de los Estados Unidos y la Obra Misionera en general, ha sufrido un golpe terrible con la muerte del Dr. John Mason Somerndike, Secretario General de Escuelas Bíblicas de la Junta de Misiones Nacionales.

Por cuarenta y cuatro años este gran siervo de Dios se dedicó exclusivamente a la labor misionera en pro de la juventud y la niñez de América, pues hay en el continente unos diez y siete millones de niños y jóvenes con muy limitados medios de educación religiosa.

El Dr. Somerndike inició su carrera misionera en la Junta de Educación, y por su gran talento y virtudes logró escalar gradualmente puestos de confianza hasta que vino a ser últimamente director del Depto. de Escuelas Bíblicas Misioneras, cuyo trabajo se extiende por 34 estados de la Unión hasta Alaska y Puerto Rico. El número total de misioneros pasa de cien, y durante el año 1940 se organizaron unas 600 escuelas bíblicas de extensión.

Al Dr. Somerndike, que era simplemente un laico, le cupo en vida el grandísimo honor de recibir títulos de Doctor en Divinidad de las Universidades Waynesburg y Ozarks.

Para inmortalizar la memoria de este gran siervo de Dios, la Junta Misionera y la Asamblea General han creado un fondo con el fin de continuar la obra del Dr. Somerndike mediante la creación de becas para ayudar en los gastos de los jóvenes pobres que no pueden asistir a los Institutos, conferencias o retiros de educación religiosa por falta de medios.

Todas las Iglesias del campo Presbiteriano de Puerto Rico están esforzándose por hacer una buena ofrenda misionera para esta simpática causa.

J. L. Santiago Cabrera

ANIVERSARIO

de la Primera Iglesia Bautista de San Juan

En la semana del 23 al 28 del mes de febrero se llevó a efecto en la Primera Iglesia Bautista de San Juan la celebración de su cuadragésimo primer aniversario. Hace varios años esta Iglesia despertó del sopor de la inactividad dando paso a una mayor compenetración para con los intereses del Señor. Ha forjado su experiencia un espíritu de completo esfuerzo cristiano, el que mostró sus frutos el domingo 23, al obtener esta iglesia una asistencia de 559 almas y una ofrenda de $116.00, la mayor en escuela bíblica desde su fundación. No sólo en los miembros veteranos se refleja el fervor y entusiasmo que les anima para hacer de esta iglesia una de las primeras en la grandiosa propagación del Evangelio en Puerto Rico, sino que en el rostro de su juventud se percibe que está posesionada también de ese espíritu que se esfuerza por ofrecer mejor servicio y mejor ofrenda en cada una de sus actividades, llegando a formar también una masa coral que ha obtenido el beneplácito de los hermanos oyentes en sus inspiradores y bien interpretados cantos de loor a nuestro Dios. Bajo la dirección de su consagrado pastor, cada órgano de la iglesia ofreció su mayor cooperación con el deseo unánime de que su fiesta de aniversario fuera una obra gloriosa y una ofrenda de fe y de gratitud, no sólo por las múltiples bendiciones que en este año hemos recibido de nuestro buen Padre, sino para demostrarle la complacencia al ofrecernos el don de tener nuestro templo para un mejor recogimiento espiritual.

Ofrecieron durante esta semana de aniversario su cooperación, brindándonos el fruto de su experiencia y enseñanza, varios campeones del Evangelio, entre ellos el Rdo. Tomás Rosario, Rdo. Clemente Morton, Rdo. Manuel Díaz Díaz, Rdo. Daniel Echevarría y nuestro joven hermano Roberto Navarro, que recién llegado de Costa Rica viene con el propósito de ofrecer el esfuerzo de sus mejores años al engrandecimiento de la causa cristiana.

Como todos los años anteriores, la Iglesia Bautista de San Juan ha tenido sus dificultades, ha sufrido la pérdida de queridos miembros y hermanos, ha visto en el lecho del dolor a otros, pero su fe no ha sido quebrantada y su esfuerzo es cada día mayor.

Francisco Vargas Jiménez.

CAMBIO DE RESIDENCIA

El Rdo. José L. Delgado avisa a sus numerosos amigos y hermanos que ha cambiado su residencia de la Calle Luna, Ponce, a la Calle Villa, número 21, de esta ciudad, donde, como siempre, está a las órdenes de todos.

ASOCIACION DE DAMAS

Evangélicas de Puerto Rico. Año 1941. Circular número 3.

A todas las Sociedades Locales de Damas.

Asunto: Acuerdos de la Primera reunión de nuestra directiva.

Muy amadas en el Señor:

En la mañana del sábado 1° de marzo se reunió la directiva de nuestra Asociación en Río Piedras, y entre otras cosas tratamos y acordamos los siguientes asuntos:

1. Incorporación: Que se den los pasos necesarios para incorporar este mismo año nuestra Asociación, según las leyes de Puerto Rico.

2. Comités permanentes: No habiéndose podido nombrar en nuestra pasada Asamblea (por no saberlo nosotras, debido a que no conocíamos nuestra Constitución), los Comités Permanentes que indica la Constitución, y no siendo posible ahora nombrar suficientes damas que estén cerca para trabajar en cada comité, acordamos solicitar de los Rdos. Isidro Díaz López y Oscar Rodríguez, Presidente y Secretario Ejecutivo, respectivamente, de la Asociación de Iglesias Evangélicas de Puerto Rico, que a cada Comité Permanente de dicha organización añadan el nombre de una dama que le será referida por nuestra Presidenta. Esto se hace hasta tanto se celebre nuestra Asamblea Anual, para que las damas nombradas en dichos Comités puedan trabajar algo de aquí a ese tiempo, y rindan informe a nuestra próxima Asamblea.

3. El cofre común: Que en nuestra próxima Asamblea general se presenten las bases para la creación del "Cofre Común," el cual será custodiado y distribuído por nuestro Comité de Bienestar Social.

4. Fondo Pro-Asociación: Que cada sociedad local realice alguna actividad con fines económicos para ayudar a aumentar los fondos de nuestra Asociación.

5. Concursos literarios: Que en nuestra próxima Asamblea se acuerden las bases para celebrarlos entre las sociedades locales de damas.

6. Concursos industriales: Que cada una de las sociedades locales prepare y lleve a exhibir a la próxima Asamblea de Mayagüez dos (2) trabajos manuales. Estos serán vendidos (después de la exhibición) y su importe

ingresará en los fondos de nuestra Asociación.

7. Programas por radio: Que se solicite del Sr. Enrique Espinosa, Presidente de la Asociación Insular de Caballeros Evangélicos de Puerto Rico, que ceda a nuestra Asociación el servicio más cercano al "Día de las Madres."

8. Envío de cuotas: Que las sociedades que envíen sus cuotas durante el término del 15 de mayo al 15 de agosto, las remesen a nuestra Secretaria, Sra. Minín Aponte de Rosario, Apt. 144, Fajardo, porque durante ese tiempo nuestra tesorera, Sra. L. H. Mohler, estará ausente en los Estados Unidos.

9. Literatura: Solicitar de la Sra. María N. Pearson, Directora de la revista femenina, "La Antorcha Misionera," información relativa a literatura apropiada para las reuniones de las sociedades locales.

10. Correspondencia: Que toda persona que desee comunicarse oficialmente con nuestra Asociación, lo haga a través de nuestra Secretaria, Sra. Minín Aponte de Rosario, apartado 144, Fajardo, Puerto Rico.

Deseamos que todas las sociedades locales queden bien enteradas de todos estos acuerdos. Si hay alguna pregunta sobre cualquiera de esos asuntos, con gusto daremos toda la información que podamos.

También deseamos y agradecemos que las locales y toda persona en particular interesada en nuestra Asociación, nos escriban dándonos sus consejos y sugerencias, y hasta críticas, para hacer lo más y lo mejor para el progreso de nuestra entidad. ¡Esperamos vuestras voces!

Fraternalmente,

Julia T. de Alvarez,
Presidenta.

Minín Aponte de Rosario,
Secretaria.

GLORIOSO ANIVERSARIO

Fué el que celebró recientemente la Iglesia Evangélica Unida de Santa Isabel. Un programa ameno fué preparado al efecto, el cual se desarrolló en todas sus partes.

Nutridos grupos de hermanos vinieron de Salinas, Coamo, Juana Díaz, Ponce y Arús, los cuales con su presencia y entusiasmos realzaron la importancia del acto. El pastor de la iglesia, Rdo. Juan Díaz Acosta, dirigió el programa y tuvo palabras de afecto para todos los visitantes.

Hicieron uso de la palabra con breves mensajes de simpatía los hermanos Santiago Santiago, Rdo. Enrique Rodríguez, don José Meléndez, Serafín García, Rdo. Juan Romero, doña Delfina Zayas y Francisco Laporte. El ambiente estaba caldeado de amor y gozo.

El acto revistió doble interés porque el mensaje de aniversario estaba a cargo del Rdo. D. P. Barrett, quien habló de sus experiencias cristianas desde el momento que sintió el llamamiento al santo ministerio. Un sencillo homenaje fué rendido al compañero Barrett y a su digna esposa con motivo de su retirada de la obra activa en el próximo mes de junio, consistente en un bello diploma que fué presentado a los homenajeados con palabras de verdadera simpatía, por el Prof. Laporte. Otro obsequio fué presentado por la Sra. Romero.

Las dos horas que pasamos allí fueron muy breves, y hubiéramos deseado quedarnos en medio de tanto amor cristiano. La iglesia local, el pueblo de Santa Isabel y las iglesias vecinas supieron corresponder a este acto que hará historia en los anales de los grandes acontecimientos evangélicos en Puerto Rico.

Nuestras felicitaciones al Rdo. Juan Díaz Acosta e iglesia por el éxito alcanzado en esta fiesta de gozo y amor.

Un Visitante.

ACTIVIDAD

de la Fraternidad Evangélica Universitaria.

La primera mitad del presente curso escolar anota testimonio enaltecedor de inquietudes creadoras en acción, puestas en movimiento por la Fraternidad Evangélica Universitaria de Puerto Rico. La visión de la cruz expresada en diligencia gestadora ha estado delante de los estudiantes cuando éstos han dado realización a los brillantes foros, conferencias, debates, cursillos, servicios devocionales, tardes sociales, que han agregado una nota de trascendente motivación cristiana a la suma de la vida universitaria.

Intacta la vitalidad vibrante que eso produjo, tras el breve paréntesis amable del receso de Navidad, se entregó de nuevo la Fraternidad, en la segunda mitad del año, que ahora está en marcha, al ejercicio hacedor de su devoción. Dos actos en los cuales distintos visitantes, el Obispo Richardson y el Dr. Spencer, Director de Promoción y Publicidad de la Junta de Misiones de la Iglesia Metodista, han hablado palabras de certera orientación, han sido el preludio magno y prometedor hacia un acto solemne y sumamente serio, acto que augura momento de cumbre, que los directores de la Fraternidad han fijado y organizado para tener verificativo el domingo 30 de marzo a las cuatro de la tarde. Es un servicio de comunión, el cual se efectuará en la Capilla del Colegio Blanche Kellogg en Santurce.

Numerosos estudiantes y profesores han sido invitados para esta convocación, así como también lo han sido muchos pastores y laicos que, careciendo de situación universitaria orgánicamente, están plenamente identificados con los ideales y sentimientos de la Fraternidad.

Hasta el pueblo evangélico de Puerto Rico quieren llegar estas líneas como un mensaje de solidaridad cristiana, pidiendo su identificación espiritual con nosotros en la tarde de ese día, y extendiendo una cordial invitación para ese momento.

Cronista.

HOMENAJE

al Rdo. D. P. Barrett y su Distinguida Esposa en su Jubilación.

Se celebrará en la Iglesia Evangélica Unida de la Calle Unión de Ponce, P. R., el día 12 de mayo de 1941.

PROGRAMA

Por la tarde.

2:00 Servicio devocional, dirigido por la Srta. Carlota Cofresí.

2:30 "Vida y Trabajo Misionero del Rdo. D. P. Barrett y Esposa," por el Rdo. Juan R. Romero.

3:00 Expresiones expontáneas de los obreros y otros visitantes.

4:00 Mensaje de los homenajeados a los obreros.

6:00 Comida íntima, en el patio de la Casa Pastoral de la Iglesia de la Calle Marina.

Por la noche, a las 7:45

1. Servicio de alabanza, dirigido por el Rdo. José A. Luciano.

2. Mensaje a nombre de la Asociación de Obreros de Ponce, por el Rdo. Erasmo M. Bernier.

2. Mensaje a nombre del Comité de Distrito del Este, por el Rdo. Eduardo Bibiloni.

4. Mensaje a nombre del Comité del Distrito Sur, por el Rdo. M. E. Martínez.

5. Himno especial por el coro.

6. Mensaje a nombre de la Iglesia local, por el Rdo. Pedro Román.

7. "El Rdo. D. P. Barrett, visto como el Ministro de Dios," por el Rdo. Florencio Sáez.

8. Presentación de un regalo a nombre de los obreros de la Iglesia Evangélica Unida, por la Sra. Delfina Zayas.

9. Oportunidad a los Esposos Barrett.

10. Doxología.

11. Bendición.

NOTICIAS DE LAS IGLESIAS

IGLESIA EVANGELICA UNIDA

YAUCO

Sociedad de Damas:—El día 17 de febrero la Sociedad de Damas de esta iglesia tuvo una reunión especial. Después de haberse celebrado un servicio devocional en el templo, pasaron a la Casa de Comunidad. Allí hubo recitaciones, chistes y dramatizaciones y luego se repartieron varios obsequios. Fué caracterizada esta reunión por el gozo espiritual con que se llevó a cabo.

Esfuerzo Cristiano:—El día 21 de febrero se dedicó a la conmemoracin del natalicio de Jorge Washington. Fueron leídas varias composiciones sobre el ilustre patriota americano. El servicio resultó de inspiración espiritual y patriótica.

Agradable Visita:—El domingo 23 de febrero tuvimos la agradable visita del Rdo. Miguel E. Martínez, expastor de esta iglesia y actual representante de nuestra Junta Misionera. El mensaje de la noche estuvo a su cargo. Muy gratas fueron las enseñanzas que de él derivamos. La iglesia agradece la visita del Rdo. Martínez y espera que se repita.

Enfermos:—Efraín Rodríguez, hijo de nuestro hermano don Rafael Rodríguez Camacho, está recluído en el hospital de Distrito de Ponce; Josefina López, madre de Rosaura González, y Ursula Lagomarsini, esposa de José Serrano Jr., están enfermas. Estamos orando por la salud de estos hermanos.

Pompeyo Cintrón Jr.
Corresponsal.

FAJARDO

Obito:—Nuestra fiel hermana doña Panchita Robles, después de ser sometida a una operación en el hospital de distrito, pasó a morar con el Señor, al que sirviera fiel y lealmente. Su fe era tan grande y sus convicciones cristianas tan profundas, que poco antes de morir se mostraba en paz y confiada en el Señor. Damos nuestro mas sentido pésame a sus familiares por esta pérdida irreperable, y esperamos el consuelo del Señor sea con todos.

Convención:—El 22 de febrero ppmo. ppdo. los Caballeros Evangélicos celebraron su convención anual en esta iglesia, estando muy animada por el día como por la noche. Tomaron participación en ella, además de los delegados y oficiales de la misma, el alcalde Hon. Pascacio Gotay, el Jefe de la Policía Sr. Rivera, y otros. El primero hizo un cálido y elocuente discurso al dar la bienvenida, y el segundo habló de un modo práctico sobre las leyes del país y su continua violación, etc., contestando el Sr. Estrada la bienvenida en términos cordiales. La directiva local no pudo estar presente debido a sus deberes fuera de la localidad, pero su presidente, hno. D. A. Calderón, mandó una bienvenida escrita que fué leída por un miembro de la sociedad. Deseamos siga adelante dicha institución.

Salvador y Gildo:—Estos dos hermanos seminaristas trajeron recientemente dos mensajes muy provechosos y espirituales los últimos dos domingos de febrero. Esperamos que el Señor les bendiga grandemente en sus estudios y que pronto puedan visitarnos de nuevo.

Enfermos:—Los padres de nuestro hermano don Marcelo Colón, Lencho Piña, Juanita Alejandro, Josué Pérez Alejandro, Ursula M. Armstrong, Fidelina Dávila de Yabucoa y los niños de nuestra hermana doña Lola Sánchez y otros hermanos, están enfermos, por los que oramos al Señor para que pronto los sane si es su voluntad.

Nupcias:—La fiel hermana Srta. Petra Ortas, contrajo matrimonio con el joven Emilio Monge a principios del pasado mes. Después de celebrado el acto, una concurrencia nutrida se trasladó a la casa de los padres en donde fué obsequiada. Deseamos a la pareja muchas bendiciones del cielo en su nuevo estado.

Operada.—La activa presidenta del Esfuerzo Cristiano, Srta. Ana María Franco, fué operada felizmente en Santurce y ya regresó en estado de convalescencia. Que el Señor la sane por completo lo antes posible, es nuestro ruego sincero.

Joven Pareja:—Recientemente nos visitó la joven pareja, esposos Figueroa Vázquez, a quienes uniera en santo matrimonio el pastor de esta iglesia. La hermana Yona, como cariñosamente le llamamos, es fiel con su madre espiritual, cooperando con ella en todo lo posible a pesar de su lejana residencia.

Sra. de Pérez Díaz.—La Sra. Margot de Pérez Díaz, siempre consecuente, también coopera fielmente con ésta su progenitora espiritual, y no dudamos de que el Señor le bendecirá grandemente en su vida entera.

De Yabucoa:—La Sociedad de Señoritas de Yabucoa, acompañada de su pastor Rdo. Evaristo Ramírez Lugo, visitó esta iglesia recientemente, cosa muy deseable y provechosa entre instituciones de esta naturaleza. En esa ocasión no pudo estar presente el pastor de esta iglesia atendiendo a los visitantes, por estar recluído en el hospital Ryder de Humacao. Agradecidos por la fineza de los hermanos yabucoeños.

Fuera de Peligro.—Se hallan fuera de peligro ya ambas madres de don José y doña Candita Meléndez. Damos gracias al Señor por esta prueba de su misericordia para ambas matronas.

José Meléndez

IGLESIA METODISTA

COMERIO

Barrio Lazos:—La congregación de este campo perdió en el 1940 dos miembros y ganó siete. La Liga Epworth, que tenía 24 miembros al empezar el año, lo terminó con 32 miembros. Fué un año de éxitos. Seis de nuestros jóvenes están recibiendo entrenamiento militar, en cumplimiento de su deber como ciudadanos de nuestra gran nación. Pedimos al Señor los bendiga en esa su nueva experiencia.

Nuestra Escuela Bíblica está muy buena y nuestras finanzas fueron satisfactorias. Todos los servicios especiales de los días de Navidad, Año Nuevo y Reyes fueron inspiradores. Reunidos en alegre y cristiana parranda íbamos visitando los hermanos de todos los campos donde nuestra iglesia en Comerío tiene obra, siendo todos grandemente edificados y consolados.

A mediados del año se efectuó una gran asamblea en nuestra iglesia de Lazos, en la que estaban representadas todas las congregaciones del cargo pastoral, con el objeto, entre otras cosas, de estrechar las relaciones y la cooperación entre todas las congregaciones de dicho cargo; cooperar en casos de enfermedad y de muerte, procurando que en casos de entierros esté representada toda la iglesia. Se nombró un comité con re-

presentación de las seis congregaciones del Circuito. El pastor encargado del cargo, Rdo. L. Molinary Laboy, estuvo presente y nos ayudó en esta gran reunión.

Nuestro hermano Gumersindo Torres, a cuyo cargo inmediato está la iglesia de Lazos y casi toda la obra en los demás campos rurales, estuvo varios días enfermo en el hospital, pero ya gracias a Dios está bien. El fué el delegado laico a la Conferencia Anual de nuestra iglesia en Ponce, y al regreso nos trajo un inspirador informe. Nos habló de una visita de la Conferencia a los talleres de Puerto Rico Evangélico, donde nos dijo fueron todos galantemente obsequiados con dulces y refrescos. El hermano Gumersindo es el agente de dicho periódico en Comerío. Rogamos al Señor sus bendiciones durante este año de 1941.

Ana Luna
Secretaria Liga Epworth

IGLESIA PRESBITERIANA

SAN JUAN

Juicio Bíblico:—El martes 11 de marzo, a las 8:00 de la noche, se efectuó en la Iglesia Presbiteriana de San Juan un juicio bíblico auspiciado por la Sociedad de Esfuerzo Cristiano. En el mismo se juzgó al apóstol Pedro por haber negado a Jesús. Un nutrido número de personas nos visitó, entre las cuales había jóvenes del Campemento Buchanan. El papel de Pedro estuvo a cargo del joven Dolores Nazario, siendo su defensor Samuel J. Vélez. La acusación estuvo a cargo de Ramón Toro. La defensa presentó dos testigos, uno de los cuales fué el mismo Pedro; el fiscal presentó dos testigos también. El jurado estuvo compuesto por siete personas, siendo su presidente el Rdo. Luis Maldonado. Después de oídas las partes, el jurado se retiró a deliberar, volviendo al cabo de unos minutos, sin veredicto.

Corresponsal

MAYAGUEZ—Marina.

Sociedad de Damas:—Esta sociedad muestra cada día mayor interés por la causa de Cristo. Durante el mes de Enero llevóse a cabo una campaña, iniciada por dicha sociedad, resultando en gran éxito.

Hubo una serie de servicios muy animados, en los cuales tuvimos una conferencia sobre Méjico por la Srta. Mary Fuller y la Srta. Alice Thompson, directora de la Neighborhood House. En los servicios de la semana tomaron parte oradores religiosos y amigos nuestros, que nos honraron con su presencia. Estos son: Sr. Manuel A. Barreto, anciano gobernante de nuestra iglesia; Rdo. E. Soler, de la Iglesia Presbiteriana de Añasco; Sra. Matilde Berrocal, V. M. del Capítulo "Aurora del Porvenir;" nuestro pastor Rdo. E. A. Ruiz y el joven Raúl Lara, del Instituto Politécnico, quien nos trajo un magnífico e inspirador mensaje, habiendo en esa noche siete profesiones de fe.

Por medio de estas líneas expresamos nuestra gratitud a todos los que cooperaron para el triunfo de nuestras reuniones.

En la noche de acercamiento hicimos una ofrenda especial para los niños desamparados. Recogimos $5.50. ¡Gracias al Señor que nos colma de bendiciones para poder pensar y ayudar a otros!

En febrero llevóse a efecto una velada con el fin de empezar a recaudar fondos para un órgano en nuestra iglesia. Todas las damas tomamos parte activa en el programa, el cual fué sencillo, jocoso y variado. El público quedó complacido.

Nos deleitamos con las buenas selecciones (de piano) por la Srta. Mary Fuller, lo cual hizo el acto más lucido. Ella también es una de nuestras obreras de la Neighborhood.

Nuestras damas tienen gran interés y entusiasmo, y hacen buen uso de él para el extendimiento del Reino.

Todas estas actividades se llevaron a cabo bajo la hábil dirección de nuestra activa presidenta, Sra. Emely de Ruiz.

Julia Irizarry.

ENSENADA

El viernes 7 de febrero llevó a cabo la sociedad de Esfuerzo Cristiano su acostumbrada reunión de negocios. En ella se trataron varios asuntos, entre ellos la ayuda para el "Fondo Somerndike."

El viernes siguiente nuestra hermana Rosa M. Jiménez disertó sobre el tema: "Lo que Dios espera del Cristiano."

El día 21 de febrero tuvimos un servicio literario. En éste se leyeron algunos artículos, exhortaciones y algo acerca de la vida de Abraham Lincoln. También se dió un breve estudio acerca del cuadro "La Ultima Cena", de Leonardo da Vinci.

El viernes siguiente nuestro pastor nos trajo un muy instructivo mensaje.

En los días 14, 15 y 16 de este mes de marzo, se llevó a cabo la celebración del séptimo aniversario de la Sociedad de Damas, "Mensajeras de Cristo." El día 15 del corriente mes se cumplía el aniversario. En ese día el Rdo. Ramón Morales, de la Iglesia Evangélica Unida de Yauco, nos trajo un breve pero muy elocuente mensaje. Durante este servicio tuvimos visitas de la Iglesia Evangélica Unida de Yauco, de la Iglesia Presbiteriana de Lajas, al Rdo. Diego Rico Soltero y al Rdo. Felipe Toro Quiñones. El servicio resultó un éxito, pues el templo se encontraba completamente lleno.

Queremos dar nuestras más expresivas gracias a los hermanos que de alguna manera u otra han cooperado para el éxito de estos servicios.

R. Nazario Rodríguez.

AMO Y SIRVIENTE

—El doctor ha ordenado que le dé una taza de leche con unas gotitas de ron.

—¡Leche! ¿Tomar yo leche? Te la voy a tirar por la cabeza.

—Me lo figuraba, señor; le traigo una taza de ron con unas gotitas de leche.

ALBORES

Revista mensual instructiva, netamente evangélica. Buena especialmente para jóvenes y niños, pero es intetesante también para adultos.

Se publica mensualmente y se vende al precio de 5 centavos ejemplar, 30 centavos al año, pago adelantado. En cantidades de 10 ejemplares a una sola dirección, 10 por ciento de descuento.

Haga sus pedidos al Rdo. M. E. Martínez, apartado 1707, Ponce, Puerto Rico.

SECCION "ADELANTE"

A cargo de Gilberto Robles

Tema: El Amor de Dios, el Padre. 1ª Juan 4:7-11, 16.

LECTURAS DIARIAS

Lunes. Un Padre providente. Salmo 23.

Martes. Un Padre perdonador. Isaías 55:6, 7.

Miércoles. Un Padre que responde. Mateo 6:5-8.

Jueves. Un Padre que consuela. 2ª Corintios 1:3-4.

Viernes. Un Padre que es eterno. Salmo 90:1, 2.

ABRIENDO SURCOS

La religión cristiana ofrece un Dios que es Padre. Así lo concibió el sumo representante de los cielos. Así lo proclamaron los heraldos de la cruz. Y así lo hemos percibido en nuestra diaria experiencia.

En los albores del pensamiento religioso hebreo hace asomo la idea de un Dios duro, cruel, inaccesible. Es un Dios que toma armas de combate, que pelea al estilo de los jefes tribales, y que derrama sus centellas sobre los transgresores de su ley. Ocupa un trono tan alto y tan lejos de la tierra, que los hombres tienen que valerse de ciertos medios para comunicarse con él.

En los demás sistemas religiosos aparecen algunas de estas ideas, aunque con algunas variantes. Pero con la venida de Jesús arribamos a la idea de la paternidad de Dios. Aquí se nos presenta a Dios como Padre. Su amor es tal, que él mismo sale en busca del pecador. El desea la salvación de todos. Y a todos los que le reciben les da "la potestad de ser llamados hijos de Dios."

Como respuesta a su amor, ha hecho provisión a todas nuestras necesidades. Porque ama, ha enviado a su hijo para que por medio de él alcancemos el bien de nuestras almas.

A pesar de que decimos "Padre Nuestro," dejamos de hacer su voluntad, y actuamos como personas que realmente no lo tienen por Padre. Porque si queremos expresarnos así, tenemos primero que aprender a ser hijos obedientes y prestos a andar como él manda.

PREGUNTAS

1. ¿Qué experiencias en su vida han demostrado el amor de Dios el Padre?

2. ¿Qué prueba tenemos de que Dios ama a sus hijos a pesar de sus pecados?

Tema: La Gracia de Cristo, el Hijo. Juan 1:15-17; 2ª Cor. 8:9; 2ª Timoteo 2:1-3.

LECTURAS DIARIAS

Lunes. Don de gracia. Efesios 2: 4-8.

Martes. Gracia y pecado. Romanos 5:15-17.

Miércoles. Gracia y amor. Juan 3: 16-17.

Jueves. Salvación y esperanza. Tito 2:11-14.

Viernes. Victoria por la gracia. 1ª Corintios 15:54-57.

ABRIENDO SURCOS

El tema que aparece sigue al anterior y es parte de la bendición apostólica. Aparece también al final de algunas de las cartas paulinas.

Ya no es un Dios remoto e inalcanzable. El se revela, se hace conocer por medio de Cristo su Hijo. Y ¿quién es Jesucristo? Veamos.

1. Un ser humano normal. Estuvo en los brazos de una madre amante. Creció y se desarrolló en los campos de Nazaret. Fué tentado, mas no pecó. Habló con sus amigos. Sufrió y lloró. Dió expresión a sus necesidades orgánicas.

2. El gran Maestro. Su manera de enseñar era sencilla y comprensible Empleaba figuras con las que su público estaba familiarizado. Su enseñanza era el fruto de su propio vivir. Enseñaba más por ejemplo que por precepto.

3. El gran Médico. Los ciegos recobraron la vista, los cojos fueron puestos a andar, los leprosos fueron limpiados, los muertos fueron levantados. Pero más que eso, fué el Médico de las almas.

4. El siervo de todos. Vino no para ser servido, sino para servir. Concibió la grandeza en términos de servicio. Mientras más servicio rinde la persona, más grande es. Véase su manera de actuar cuando lava los pies a sus discípulos.

5. El Cordero de Dios. "He aquí el Cordero de Dios que quita los pecados del mundo", dijo el Precursor. Y Pedro dijo que éramos redimidos con la preciosa sangre de Cristo.

SERVICIOS EVANGELICOS POR LA RADIO

Los siguientes servicios son celebrados regularmente por la radio:

Estación W. P. R. A., Mayagüez

Tercera Iglesia Presbiteriana, todos los domingos a las 7:45 a. m. y a las 5:00 p. m.

Estación W. N. E. L., San Juan

Asociación de Caballeros Evangélicos, los viernes a las 9:00 p. m.

Estación W. P. A. B., Ponce.

Asociación Obreros Evangélicos del Sur, todos los martes, miércoles y sábados, a las 7:30 a. m.

Sintonice su radio para que oiga mensajes edificantes, mensajes que iluminan la vida en estos días de tinieblas y tragedia.

ESCUELA BIBLICA

(Viene de la página 18.)

Señor, lo cual confirma su fe y confianza.

Conclusión. Ver al Señor, tener la experiencia de su resurrección, es indispensable para poder testificar de él. Un Cristo muerto no entusiasma a nadie. Una duda, por pequeña que sea, en mitad de nuestra fe, echa a perder toda la vida. Por esto hay que insistir en que cada cristiano convertido debe sentir en su corazón la obra de un Señor vivo y glorioso, que se ha revelado en él en su experiencia como cristiano.

Pensamiento

El mayor de los dones que podemos conferir a un semejante, es el buen ejemplo.—**Morel.**

ESCUELA BIBLICA

Un Comentario de la Lección.

Lección Bíblica. Abril 6, 1941.

Tema: Cristo Promete Poder. Lucas 24:48, 49; Actos 1:1-12.

Texto áureo: "Mas recibiréis la virtude del Espíritu Santo que vendrá sobre vosotros; y me seréis testigos en Jerusalem, y en toda Judea, y Samaria, y hasta lo último de la tierra." Actos 1:8.

Verdad central: Podemos conseguir el poder, mediante la morada del Espíritu Santo en nosotros, para realizar la obra del Señor.

Lectura devocional: Isaías 12:1-6.

Material bíblico: Joel 2:28-32; Actos 1:1-12; Juan 16:7-15; 1ª Corintios 12:1-11; Isaías 44:1-8; Juan 15:20-27.

INTRODUCCION

En lo que a tiempo se refiere, la lección de hoy coincide con la del domingo pasado. El énfasis hoy se pone en la promesa del Espíritu Santo como requisito indispensable para poder llevar a cabo victoriosamente la obra del Señor. Sin este Espíritu, los discípulos no hubieran podido moverse de Jerusalem.

EXPLICACION

La promesa. Lucas 24:48, 49. Jesús quiere que sus discípulos continúen la obra por él comenzada, de cuyos éxitos y resultados ellos eran testigos, pero no deseaba dejarlos solos, expuestos al fracaso. Según ya les había indicado antes, les manda a permanecer en Jerusalem, en espera consagrada, hasta la llegada "del prometido," el Espíritu Santo, el cual les llenaría de nuevo entusiasmo, valor, fe y poder. Sería una nueva experiencia, como nunca antes ellos habían sentido. En el día de hoy, ¿qué condiciones hay que llenar para recibir la promesa?

Las muchas pruebas. Actos 1:1-5. El Cristo que promete poder a los discípulos es un Cristo victorioso. Lucas repite aquí lo que antes dijo en su evangelio para enfatizar esta verdad. La personalidad dinámica y divina del Señor estaba plenamente comprobada por las muchas evidencias de su vida, antes y después de su muerte. Los discípulos eran testigos de la resurrección del Señor, puesto que le habían visto, habían hablado y comido con él. Hasta la fecha habían sido bautizados con agua, pero pronto habrían de ser bautizados con poder de arriba, con fuego divino. ¿No tenemos nosotros las mismas evidencias en favor de nuestro Señor? ¿Qué clase de testigos somos?

Las últimas palabras. Actos 1:6-12. Lucas es el único de los evangelistas que relata la ascención, y aquí la narra de nuevo. Notamos que todavía los discípulos están pensando en el reino de Israel, al parecer en un sentido actual y material. Jesús dulcemente les desvía de esta idea para hacerles pensar en una sola cosa: esperar la llegada del Espíritu Santo y ceñirse a la voluntad de Dios. La cosa en verdad interesante era ésta: testificar de Jesús al mundo con el nuevo poder que descendería sobre ellos.

Conclusión. Al desaparecer Jesús de la vista de los discípulos, una nueva promesa les sorprende. Este Jesús volverá al mundo, de un modo real y material, "así como le habéis visto ir al cielo." Es esto un misterio impenetrable en cuanto a la fecha y la manera de su venida, pero lo cierto es que esta esperanza ha alimentado a los creyentes a través de los siglos y les ha hecho estar en guardia, despiertos y vigilantes. Ahora podemos decir en nuestras oraciones: "Ven, Señor Jesús."

Lección Bíblica. Abril 13, 1941.

Tema: Cristo Resucitado se Aparece a los Discípulos. Lucas 24:13-17, 25-35.

Texto áureo: "Y el que vivo, y he sido muerto; y he aquí que vivo por siglos de siglos. Amén." Revelación 1:18.

Verdad central: El significado de la resurrección del Señor en mi vida.

Lectura devocional: Revelación 1:-12-18.

Material bíblico: Mateo 28:1-6; Lucas 24:8-12; 18-24; 1ª Corintios 15: 50-58.

INTRODUCCION

La lección de hoy trata de la resurrección del Señor y ha sido designada con el fin de amoldarla a la época que celebramos. Después de considerar la Semana Santa, nada más oportuno que cerrar con la resurrección, sello y cumbre de toda la obra del Salvador. Vale, pues, que cada maestro y discípulo comprenda el valor de la resurrección en la vida cristiana, no como una doctrina más, sino como un hecho, como una experiencia vivida. Si no "hemos resucitado con Cristo," si no vivimos como hombres y mujeres resucitados, vana es nuestra esperanza y fe.

EXPLICACION

Una conversación animada. Vers. 13-17. Después de la resurrección del Señor, dos discípulos se dirigían a la aldea de Emmaus, tristes y abatidos. Mientras caminaban, hablaban de las cosas que habían acontecido y en las cuales ellos habían tomado parte. Al parecer, creían que todo se había perdido. Su estado de ánimo se revela en el hecho de que el Señor se pone a su lado y no le reconocen. Para ellos era un desconocido, un simple extranjero, que también iba de viaje. ¡Qué triste, andar con Cristo y no saberlo, porque permitimos que el desaliento y el fracaso oscurezcan nuestros ojos! Mas el Señor interviene en su conversación, les habla admirablemente de cómo las Escrituras se habían cumplido en todo, y la conversación se torna animada e interesante. Los discípulos despiertan un poco y reciben nueva inspiración y ayuda. Había un gozo inexplicable en sus corazones.

Una gloriosa revelación. Vers. 25-32. El viaje toca a su fin, y Jesús hace que iba de largo. Mas los discípulos no quieren deshacerse de aquel "extranjero" que está tan bien informado y que conoce tan bien la Escritura. Jesús accede a acompañar a los discípulos y entra con ellos a la aldea. Nada más natural que le invitaran a cenar. Fué aquí donde el Señor, al partir el pan de la manera tan conocida por los discípulos, fué reconocido. ¡Era el Señor! Pero antes de que pudieran hablarle, desaparece de su vista. No obstante, había quedado un resultado: los discípulos ahora creían en la resurrección de su Señor y ardían de gozo y santo entusiasmo.

Comunicando las buenas nuevas. Vers. 33-35. El motivo del viaje de los discípulos había desaparecido, así es que regresan a Jerusalem a la misma hora a dar cuenta a los demás hermanos de su grata experiencia. No podían esperar hasta el día siguiente. Cuando hay un mensaje grande que dar, no podemos permanecer quietos; hay que darlo en seguida, estando fresco y vibrante. Con lujo de detalles, los dos caminantes de Emmaus cuentan su experiencia. Y encuentran que ya otros también habían visto al

(Pasa a la página del frente, Col. 3.)

DE TODO UN POCO

¿POR QUE TANTOS FRACASOS?

Esta pregunta fué hecha a un psicólogo, y él la contestó de la siguiente manera:

1. Porque encontramos faltas en el vecino y nunca en nosotros mismos.
2. Porque hacemos lo menos que podamos, y queremos ganar todo lo más que sea posible.
3. Porque empleamos demasiado tiempo en notar las debilidades del prójimo, y muy poco tiempo en corregir las nuestras.
4. Porque calumniamos a los que no nos gustan.
5. Porque dejamos para mañana lo que podríamos hacer hoy.
6. Porque hablamos palabras melosas en la cara del vecino, y tan pronto vira la espalda lo desollamos vivo.
7. Porque nos creemos dignos de ganar un buen sueldo, antes de haber sembrado una cosecha de servicio honrado.
8. Porque somos lesleales con los que nos han ayudado.
9. Porque creemos que lo sabemos todo y no tenemos que aprender de nadie.
10. Y último, porque nos falta suficiente preparación para sostenernos parados en nuestra línea de trabajo.

—Religious Telescope.

* * *

EFECTOS DEL MIEDO

Desde Barcelona, España.—Un hombre resultó muerto y otro salió gravemente herido cuando se lanzaron de un bus como resultado del temor ocasionado por la voz que salía de un sarcófago que conducía el bus por el pueblo hacia Vichy.

El sarcófago había sido enviado vacío en el bus abierto. Un agricultor se metió dentro para guarecerse de la lluvia. Otros dos pasajeros se montaron en el bus poco después, sentándose junto al sarcófago. El agricultor que se encontraba dentro del sarcófago sacó la mano preguntando, "¿está lloviendo aún?" Fué entonces cuando los otros pasajeros se tiraron del bus.

* * *

CALVICIE Y RESPIRACION

Parece muy difícil encontrar relación entre la calvicie y la respiración. Sin embargo, algunos médicos sostienen que existe. Dicen que la calvicie es provocada por la trichotoxina que se halla en el aire y que respiramos. Si nuestros pulmones expelen ese veneno, no perdemos el cabello, pero si lo conservamos y pasa a la sangre, nos volvemos calvos. Esta malhada toxina no es ilusoria. Un médico norteamericano asevera haberla aislado e inyectado a conejos y cochinillos de Indias, con el resultado de que perdieron el pelo. Y él explica así el hecho de que la calvicie sea más frecuente en los hombres que en las mujeres. Siendo más bien de carácter abdominal la respiración masculina, no vacía cabalmente los alvéolos pulmonares, y al quedar allí el aire, la toxina se acumula; las mujeres, por lo contrario, practican mucho más la respiración costal y vacían mejor sus pulmones.

Después de todo, vale más creerlo que averiguarlo.

* * *

ENHEBRAR PALABRAS

Este enhebrar palabras de rocío,
la madrugada, la canción sencilla,
la flor silvestre de la manzanilla
y la estirada placidez del río;

Este decir del pensamiento mío
que de todo mirar se maravilla,
es falso brillo, porque sólo brilla
como engañosa luz, en el vacío.

Yo quiero trasmutarme de repente
en toda cosa bella que se nombra,
y ser el sol, el árbol y la fuente,

y la infantil pupila que se asombra,
y la caña, que boga en la corriente,
y el ala taciturna de la sombra.

León Benares.

* * *

LIBROS RAROS

La Biblia de Gutemberg es el libro más buscado por los eruditos, por ser el primero impreso con caracteres movibles. Un ejemplar fué comprado en 1884 al precio de 80.000 francos, y otro se vendió en 1897 por 100,000 francos.

El primer libro impreso que llevó la fecha de su publicación fué el **Psalter** de 1459, cuyo precio es hoy de 250,000 francos.

El **Relato de la Historia de Troya** fué la primera obra impresa en lengua inglesa.

La primera edición de los **Cuentos de Canterbury**, por Chaucer, ha alcanzado precios elevadísimos. En 1910 se vendió un ejemplar en 77,000 francos.

El libro más antiguo de que se tiene noticia es un rollo de papiro hallado en Egipto durante unos trabajos de excavaciones dirigidos por M. Prisse.

El **Papiro de Prisse**, como ha dado en llamarse el famoso hallazgo, procede de una época anterior en 5,000 años a la era cristiana. Trata de moral, y menciona las funciones del bibliotecario en el Palacio de los Faraones.

El libro a que se refiere estas líneas pertenece a la Biblioteca Nacional de París.

* * *

ERRORES POR CURIOSIDAD

Se dice que en la Sociedad Missoury de San Luis, hay una colección de Mark Twain en la cual se encuentra un sobre dirigido a la esposa del renombrado autor con estas palabras encima: "Abierto por equivocación para ver lo que estaba adentro."

Puede ser que esto no sea tan gracioso como se creía originalmente. Puede ser que el autor, cuando vió lo que estaba adentro, creyera que había sido un error abrir la carta de su esposa.

De todos modos, la curiosidad ha hecho a muchos cometer errores estúpidos. Tal fué el caso de nuestra madre Eva, y una porción considerable de su progenie ha cometido errores semejantes con parecidos resultados, y todo por curiosidad.

Religious Telescope.

* * *

EL GRAN OFICIO

La primera persona a quien debes convencer de que eres bueno, eres tú mismo. Tu conciencia no te puede engañar. Y cuando ella te diga que eres bueno, cuando esa voz de adentro te lo afirme, tu corazón se desbordará de gozo.

Porque tú puedes elegir entre muchos oficios y profesiones, puedes adquirir una habilidad especial que te destaque, pero nada hay que valga como ser bueno.

Cuando dicen de un hombre: "Es un gran ingeniero"; o bien: "Es un herrero muy hábil;" o bien: "Es un pintor famoso," queda por saber lo principal: ¿Es bueno?

Ser bueno es el gran oficio, la más noble profesión, el tesoro inagotable, la mayor sabiduría, el mejor negocio, la verdadera gloria, la felicidad suprema.

Constancio C. Vigil.

ABRIL 10, 1941.

Puerto Rico Evangelico

"Pro Christo"

RESURRECCION

Cristo no permanece en el sepulcro. Por un momento, que parecía una eternidad, sufrió, agonizó y murió, pero investido con poder de lo alto, triunfó sobre su último enemigo, la muerte, para ofrecer al mundo también una eternidad de salvación. A los que hoy gimen bajo el peso de la tragedia del siglo, les decimos: ¡Cristo, nuestro Rey, vive!

MAYAGUEZ SAN JUAN PUERTO RICO HUMACAO PONCE

INFORMACION MUNDIAL

El Eclipse de las Universidades Europeas

No tiene nada de particular que, a medida que la guerra progresa, la vida establecida de las universidades sea perturbada. En el caso presente, sin embargo, esto quiere decir algo más serio. Los nazis, que han dado atención muy pobre a las universidades aún en su propio territorio, están mucho más opuestos a la vida universitaria en los países que ellos creen están destinados a dominar. Aquí su política es doble: (1) evitar que los estudiantes reciban educación universitaria en los países conquistados para privar a éstos de líderes capaces, y (2) donde las universidades permanecen abiertas, derramar en ellas una corriente de influencia alemana, haciéndolas así avanzadas de la pseudo cultura nazi.

En Praga vemos ambos procesos en acción. La famosa e histórica universidad checa ha sido cerrada, y un periódico alemán informa que "las universidades y escuelas técnicas cerradas han sido reemplazadas por escuelas comerciales checas, las que preparan a los estudiantes checos para trabajos prácticos en el comercio y la industria." "Aún en tiempos de guerra," dice el **Kolnischer Zeitung**, "no se debe permitir que el número de estudiantes alemanes en estas universidades decrezca."

La destrucción de la cultura polaca ahora se conoce en todo el mundo. Ciento ochenta profesores de la Universidad de Gracovia, la más antigua universidad de Polonia que data desde el siglo catorce, fueron invitados a una conferencia sobre el nacional socialismo. Cuando llegaron al punto señalado, se les dijo: "Ustedes no conocen la base del nacional-socialismo. Ustedes no sirven para profesores, sino para ir a un campamento de prisión alemán y aprender allí lo que es el nacional-socialismo." Todos fueron arrestados y enviados a distintos sitios. Muchos de ellos eran hombres venerables de setenta y más años, y habían brindado contribuciones reconocidas a las ciencias y las artes. Diez y ocho murieron en el campamento Oranienburg; cincuenta fueron transferidos a Dachau para trabajo duro en una cantera de piedras, y eventualmente ciento tres volvieron a su vieja ciudad descorazonados y arruinados.

En Bélgica ha sido nombrado Comisionado un profesor alemán con poderes aún por encima del Rector de la Universidad de Bruselas, y un vasto plan de intercambio de profesores ha sido llevado a cabo con el fin de alemanizar la cultura belga.

La clausura de la Universidad de Leyden, una de las más famosas en los centros culturales europeos, es una parte del resto de la política alemana.

—S. I. W., Londres.

Crecimiento en Etiopía

Tomamos de "Realidades," de Ecuador:

"Noticias recibidas recientemente de la Iglesia Reformada Holandesa, nos avisan del crecimiento de las iglesias cristianas en Etiopía. A pesar de la salida forzosa de los misioneros americanos, las iglesias en el oeste de Abisinia siguen progresando. Ultimas noticias aseveran que en Sayo tuvieron que ampliar la iglesia para dar cabida a 650 personas, habiendo tenido lugar en los últimos meses 375 bautismos, concurriendo a las escuelas dominicales más de 650 alumnos. En Ano, otra ciudad etíope, están también ampliando el local de la iglesia, y lo propio está sucediendo en muchos otros lugares. Uno de los dirigentes etíopes, al referirse a este avivamiento espiritual, dice: "Estamos comprando Biblias tan pronto son introducidas al país. A nuestros niños les estamos enseñando a leer a la vez en los idiomas italiano y etíope."

Paz Duradera

El **Times**, de Londres, publica una carta que le fué enviada por dirigentes religiosos, y entre otras cosas dice: "No es posible una paz permanente en Europa a menos que los principios de la religión cristiana sean los fundamentos de la política nacional y de toda la vida social." Las siguientes bases son propuestas: "(1) Abolición de la extrema desigualdad en la posesión de las riquezas. (2) Que todo niño tenga iguales oportunidades para su educación. (3) La salvaguarda de la familia como unidad social. (4) La restauración del sentido de la vocación divina en el trabajo diario de los hombres. (5) Los recursos de la tierra deben ser empleados como dones de Dios para toda la raza humana."

Las Diez Mujeres más Inteligentes del Mundo

Hace poco se llevó a cabo en los Estados Unidos una votación popular para determinar cuáles son las diez mujeres más inteligentes del mundo. El resultado fué el siguiente: (1) Angélica Balanbanoff, autora del libro "Mi Vida de Rebelde." (2) Halidé Eudb, escritora turca, autora de estudios literarios en 17 lenguas. Es profesora de la Universidad de Stambul. (3) Sarajni Waidu, la célebre colaboradora de Mahatma Gandhi. (4) Mme. Chian Kai Shek, esposa del generalísimo chino, educada en los Estados Unidos, y quien es en la actualidad ministro, periodista y aviadora. (5) La señora Roosevelt, esposa del presidente de los Estados Unidos. (6) Mme. Curie, de tan merecida fama. (7) Margaret Mitchel, autora del libro "Lo que el Viento se Llevó." (8) Mme. Joliot Curie. (9) Mlle. Gertrude, profefora (negra). (10) Jacqueline Cochram.

Extranjeros en los Estados Unidos

Según un estimado del Concilio Federal de Iglesias de Cristo en América, hay actualmente 4,750,000 extranjeros en los Estados Unidos, y de éstos unos 4,324,000 pueden llegar a ser ciudadanos americanos.

PUERTO RICO EVANGELICO

Afiliado a la Asociación de Iglesias Evangélicas de Puerto Rico

Organo Oficial en Puerto Rico de las iglesias Bautistas, Discípulos de Cristo, Evangélica Unida de Puerto Rico, Metodista y Presbiteriana.

Administrador: P. W. Drury.

Director: M. E. Martínez.

Editor: "Puerto Rico Evangélico, Inc."

Precio de suscripción. Pago Adelantado:

Dentro de la Unión Postal, $1.00 al año
En los demás países..... $1.50 al año

Toda la correspondencia que tenga relación con la administración debe ser dirigida al Administrador, y la que se refiera a la Dirección se enviará al Director, apartado 1707, Ponce, Puerto Rico.

Entered as second-class matter July 10, 1912, at the office at Ponce, P. R., under the act of March 8, 1879. Acceptance for mailing at the special rate of postage provided for in section 1108. Act of October 8, 1917.

Puerto Rico Evangélico

QUINCENARIO DE RELIGION, EDUCACION Y SOCIOLOGIA

"He sido puesto para la defensa del Evangelio." Filipenses 1:17

Año XXIX. Ponce, P. R., Abril 10 de 1941. Número 19.

EL MENSAJE DE LA CRUZ

ALGUNAS filosofías de vida han descartado de sus postulados la cruz. Proclaman con orgullo que ha pasado ya el tiempo de pensar en la debilidad y en el dolor como conducentes a la grandeza y al triunfo. Ahora la idea de última moda es la arrogancia, la fuerza física, la astucia intelectual, el dominio absoluto por encima de cuantos escrúpulos salgan al paso, no importa su origen o sus conexiones.

Se acabó también el derecho de gentes y la igualdad humana; ahora sólo se da importancia y aplicación al principio del derecho del más fuerte, del mejor preparado física y mentalmente para dominar. De consiguiente, el verbo **servir** no se conjuga en activo sino en pasivo, o en otras palabras, no caminamos hacia el "yo sirvo," sino hacia el "yo soy servido."

Con todo este ruido de nuevas tendencias y nuevas filosofías, la cruz tiene un mensaje que nada ni nadie puede reemplazar. Veinte siglos de historia es suficiente tiempo para demostrar que el Crucificado no se engañó. Desde el Gólgota hasta nuestros días el mundo ha pasado por muchas revoluciones, se han probado muchas recetas de vida social, se han inventado centenares de fórmulas para sustituír a la cruz despreciada, pero todo esfuerzo humano en esa dirección ha resultado un fracaso completo.

Cuando Cristo escogió la carrera del dolor y del sacrificio en vez de la de la popularidad y la victoria fácil, lo hizo a sabiendas de que en el fondo de toda cuestión humana es el dolor el que tiempla el espíritu y acerca al hombre a su más alto destino sobre la tierra. Naturalmente, que el dolor por sí solo no basta; la agonía que se experimenta ante un placer perdido o un mal imposible de realizar, no es acicate a las más elevadas virtudes, sino simplemente señal de flaqueza y de miseria; pero hay siempre algo de nobleza en toda lágrima que nos une al prójimo y nos obliga a mirar hacia las alturas.

La cruz sola es un patíbulo, como el sufrimiento solo es un castigo. El mundo está lleno de cruces impotentes porque están hechas de materia, como el metal y la madera; el mundo está lleno de lágrimas inútiles porque se derraman con sentido pecaminoso no más. Pero cuando en la cruz se clavó al divino Cordero y cuando el dolor fué sentido por el Hijo de Dios, hubo un relámpago de gloria que iluminó para siempre de es-

peranza al perdido pecador. No es la cruz la que salva, sino quien fué enclavado en la cruz; no es el dolor el que redime, sino el que lo padece como lo padeció Jesús. Por eso, materializar estos valores, es echarlos a perder para siempre.

Todavía el Cristianismo no ha muerto—como nos dicen ciertas filosofías de última hora, —y esperamos que no muera jamás. No puede morir quien, cuando todos han callado, él sólo dice la última palabra; no puede morir quien, cuando todos los demás se retiran derrotados, él sólo se encumbra victorioso, rebosando de frescura y juventu. Ved cómo este mensaje de la Cruz—mejor dicho, del Crucificado—se deja oír por encima del ruido infernal que producen los escandalosos de nuestros tiempos.

Un mensaje de optimismo y confianza. Hoy hay una cruz, pero mañana habrá una corona. El dolor prepara para la felicidad, porque la felicidad, sin dolor, no es felicidad. Hay una Providencia, como hay un sentido moral en el Universo. Hay un orden último, porque hay una Mente y un propósito. De la aparente confusión ha de surgir una integración universal, y hacia ella caminamos. Navegamos hacia un puerto de seguridad y de descanso; en medio del océano nos sorprende la borrasca, pero no tememos, porque a bordo vela UNO que puede dar órdenes a los elementos.

Un mensaje de misericordia y de perdón. Ante la cruz todos nos sentimos culpables. La cruz existe porque hay pecadores, porque hay quienes violan los preceptos eternos. En ella muere UNO inocente, es decir, muere en la cruz quien no debió morir en ella. Muere no por capricho, sino por un inmenso amor. La cruz la merecía el hombre, la humanidad. Y mientras el hombre no se sienta culpable, no habrá redención, que no puede redimirse quien no se siente perdido. Ensalzar al hombre es perderlo, y eso es lo que hacen nuestras filosofías de última moda. Humillarlo, enpequeñecerlo, es hacerlo grande en lo que debe ser grande. Sólo cuando el hombre mire la cruz con horror y con vergüenza, y se le ocurra pedir perdón porque el Hijo de Dios se dignó morir en ella por él, tendrá esperanza y tendrá salvación. Para el hombre arrepentido, y avergonzado, y entristecido, y agonizante, habrá misericordia plena, perdón completo. Los soberbios y los engreídos morirán, o de rabia, o engañados de que son superhombres.

Un mensaje de fraternidad universal. En la cruz se dan cita las razas y las lenguas. Los brazos que se extienden en el Gólgota apuntan a toda la tierra. El "Consumado está" no fué una bendición para el pueblo judío con exclusión de los demás pueblos, fué un canto de victoria para cada hombre y mujer de este mundo. En el fuego del amor que arde en el centro de la cruz, se acercan todos los hombres, se hacen familia, se aman y se sirven mutuamente. La fraternidad universal no se realiza sino alrededor de un gran corazón, que es igual que decir un inmenso amor—Cristo.

Un mensaje de triunfo final. Los hombres aún no han aprendido qué es ser "más que vencedores." Conocen de triunfos momentáneos, pasajeros, pero aún no han probado en grande escala la victoria que es "más," que va más allá del cuerpo, más allá del presente, más allá de todo, porque es victoria sin tiempo, es victoria para la eternidad. Ved cómo hombres y naciones que triunfaron ayer, hoy yacen en vergonzosa derrota. Triunfaron mediante fuerza, o mediante engaño, o mediante cualquier medio ilícito, y claro está, en su victoria se vieron privados del "más," de esa medida que penetra en el tiempo y el espacio y llega hasta lo infinito. Conocer a Cristo Crucificado, creer en El, amarle de veras, pelear con El la batalla de la vida, es saborear la victoria que está por encima de toda victoria, es "ser más que vencedores."

La Cruz tiene un mensaje irresistible, convincente, y por eso tantos se esfuerzan por echarla abajo. Razón tiene Rusia cuando pretende liquidar la religión cristiana en su territorio; razón tiene Alemania cuando intenta despojar al Salvador de su gloriosa Cruz. Muy bien saben que la filosofía que han puesto frente a la Cruz se tambalea, no resiste la prueba, y que de un momento a otro vendrá lo que se teme: un desbordamiento de fe, un despertar a las tremendas verdades del Evangelio y, como consecuencia, la demolición de los dioses falsos con los cuales se ha tratado de engañar a las multitudes.

Cristo no puede fracasar. Mientras haya

(Sigue en la página 10, Col. 2.)

LA MISION DE LA CRUZ

Por Daniel E. Hall.

El Cristianismo es la única religión que tiene una cruz. La cruz siempre estuvo en el centro mismo de la vida de Cristo. Fué el medio, el método que Dios, en su infinito amor y sabiduría, empleó para reconciliar el mundo consigo mismo, tal como nos lo afirman los escritos del Nuevo Testamento; todo lo cual es lo mismo que decir que la cruz es una terrible realidad en el corazón mismo de Dios.

Además, la cruz es un hecho en la historia. No se puede negar ni esconder.

Cuando Cristo Jesús apareció en el escenario del mundo entrando por los portales de Belén, ya vino trayendo sobre sí la cruz de la vergüenza, de la afrenta y del sufrimiento. Así es como lo vemos a través de todo su ministerio acercarse, paso a paso, hacia el Calvario, porque el Calvario fué el eje y el centro de toda su misión. En muchas ocasiones de su vida el momento de la traición y la crucificación no había llegado todavía; sin embargo, cada paso que daba lo acercaba más y más hacia la cruz, hasta que consumó el sacrificio de sí mismo, dándose para redimir a la perdida humanidad.

En nuestra época la cruz es un timbre de honor. No lo fué en el tiempo en que Cristo murió sobre ella. La cruz fué uno de los medios brutales que los romanos emplearon para justiciar sus criminales; fué un medio cruel y vergonzoso. Morir sobre una cruz era un afrenta que sólo los más empedernidos y desalmados criminales arrostraron sin inmutarse. Esa fué la pena, y esa fué la muerte ignominiosa que sufrió el ser más grande, más noble, más santo, más puro, inmaculado, que ha pisado este planeta. Más aún: esa fué la muerte horrible, vergonzosa, vil, que sufrió la persona de Dios encarnada en Jesucristo.

¿Y por qué murió en la cruz de esa manera vergonzosa? Quizás podríamos hacer la pregunta de esta otra manera: ¿Fué necesario que Jesucristo muriera en la cruz? Y sin titubear contestamos: De parte de él, no; de parte nuestra, sí. Como tan bien lo ha expresado Jean Paul Richter hablando de la personalidad y obra de Cristo: "El más santo entre los fuertes, y el más fuerte entre los santos, con sus manos taladradas sacó a los imperios de sus goznes, encauzó la corriente de los siglos por nuevos canales, y todavía domina las edades." De modo que él no murió por sí mismo; de parte de él no había ninguna necesidad. El fué el Santo entre los santos; el Santo por excelencia, el inmaculado, el único, el insubstituible. Jamás hubo engaño ni en su boca, ni en su mente, ni en su corazón. Donde quiera que fué dejó un reguero de bendiciones. Donde quiera que sus manos se posaron dejó a los cuerpos sanados, y donde quiera que su verbo divino resonó, las almas y los corazones quedaron transformados y alimentados. Como alguien ha dicho tan hermosamente: "Jesucristo deshizo todos los entierros a los cuales asistió." Ni aún estando pendiente de la cruz, en medio de los consiguientes crueles dolores y aflicción, ante la diatriba y burla del populacho enardecido por los fariseos, quiso escapar del horrible madero y tuvo que oir palabras de saña que debieron partir su tierno y sensible corazón. "A otros salvó, y a sí mismo no se puede salvar."

¿Pudo evitar la cruz?

¿Acaso no podía salvarse? ¿Acaso no podía bajar de la cruz y dejar confusos y mudos a quienes lo denostaban? Sin duda alguna que podía hacerlo. ¿Por qué, pues, no lo hizo? ¿Por qué, entonces, no bajó de la cruz? Porque murió por nosotros, por todos los seres de la raza humana, sin excepción de tiempo, lugar o circunstancia. Murió a causa de nuestra rebelión, desobediencia, soberbia, orgullo y pecado. Muchas veces cometemos el error de creer que cuando hablamos de pecados queremos referirnos exclusiva o principalmente a esos pecados groseros y burdos de los que están llenos diariamente las crónicas policiales. De ninguna manera. Existen pecados terribles y espiritualmente mortales que muchas veces se traducen en un fino egoísmo, en un sutil orgullo, en una presuntuosa vanidad, en una propia suficiencia que anula y hace vana la obra de Dios en nosotros. Y aquellos pecados groseros, y estos pecados insidiosos, todos ellos juntos han abierto una brecha, un abismo insondable entre Dios y el alma humana. El hombre dió las espaldas a Dios y se fué alejando más y más de él. La obra redentora, la obra de salvataje que Jesucristo efectuó para retornar el hombre a Dios, fué tender un puente sobre el abismo insondable abierto por el pecado y la rebelión del hombre. El puente fué el mismo Jesucristo. Un extremo de ese puente está anclado en los misterios inescrutables de la eternidad; está anclado en el centro del corazón de Dios, quien es amor infinito; y el otro extremo está anclado aquí en la tierra, en el centro del corazón del hombre y, para consumar esa obra de redención, de salvataje, Cristo Jesús sufrió la afrenta y la vergüenza, subió al Gólgota y expiró en la cruz. Vemos, pues, porque Cristo no podía bajar de la cruz. Estaba en juego la salvación de la raza humana. De modo que, en su aparente im-

potencia momentánea, radicó su victoria final.

Y sobre esa cruz infame; sobre esa cruz que para el judío es una piedra de tropiezo y de escándalo y para los gentiles una befa y una locura, Cristo Jesús consumó, una vez para siempre, la redención humana. La crucificación fué un acto eterno, consumado en el tiempo, que religó para siempre las relaciones entre Dios y el hombre. No hay que extrañarse, entonces, que la cruz ocupe tanto lugar en los escritos del Nuevo Testamento y en todo el pensamiento de la Iglesia Cristiana a través de los siglos.

La cruz una invitación—

La cruz del Calvario abrió una ventana a través de la cual la humanidad puede ver el corazón de Dios; puede ver que Dios la ama y desea su bien presente y eterno. Esa cruz también invita al hombre a volverse sobre sus pasos, que son de rebelión y desobediencia, y aceptar el perdón y la reconciliación que el Salvador crucificado sobre el madero le ofrece con todo amor. La aceptación de la oferta depende de la voluntad del hombre; él es quien tiene que decidir finalmente lo que ha de hacer con el Salvador crucificado. El que libre y espontáneamente acepta la oferta, hace suyos los beneficios temporales y eternos que esa cruz encarnó y realizó. El que no los recibe, llevará sobre sí mismo la responsabilidad de esa decisión. Está, pues, en cada uno de nosotros hacer la elección.

TENGO UN BUEN PASTOR

(Himno—Reminiscencia del Salmo 23.)

Nada puede ya faltarme en mi camino
Porque tengo un buen Pastor que va conmigo;
El mi vida siempre suple en abundancia
Porque soy de su redil oveja fiel.

Con su vara y su cayado me conduce
Y en su dulce dirección encuentro calma;
Quietas aguas, verdes prados me deleitan,
Y por sendas de justicia siempre voy.

Caminando yo con El jamás hay sombras,
Pues su rostro todo en torno lo ilumina;
Y con El el mismo Valle de la muerte
Se transforma en la morada de la luz.

Al seguir a mi Pastor no hay extravío
Aunque a veces el sendero desconozco;
Bien yo sé que hay una mano que me guía
Y al redil de eterna paz me llevará.

Coro:—Cristo, Tú das la vida;
Cristo, Tú impartes gozo;
Eres Pastor divino,
Y dulce paz disfruto por tu amor.

Vicente Mendoza.

Técnica de la Libertad

"La verdadera educación es aquella que pugna por establecer el orden en la conciencia."

Toda la esfera de la Creación se halla establecida bajo las condiciones del orden y de la libertad. El orden es la técnica de la libertad; pero habiéndodo dicho todo en esta frase, se considera, sin embargo, no haber explicado nada con ella. La libertad en la vida de las plantas se halla condicionada por la propia naturaleza de la planta; la libertad de los animales irracionales se halla condicionada por el propio instinto de cada animal, y la libertad en los seres racionales se halla condicionada por la conciencia iluminada por la inteligencia y por la revelación divina. La técnica de la libertad consiste, para las plantas, en que éstas se desarrollen, florezcan y fructifiquen, precisamente de acuerdo con su naturaleza; en los animales, que se conduzcan por su instinto; y en los hombres, que procedan de acuerdo con el sentido de la conciencia y la razón auxiliada de la revelación divina.

Vivir libre cuando se vive solo no es problema, pero vivir la vida de libertad sin atropellar los intereses individuales y sociales de la sociedad en que se vive, sí que lo es. La educación no es atrofiar la naturaleza, ni amordazar el instinto, ni pervertir la conciencia, como lo establecen con sus principios y sus prácticas determinadas tendencias pedagógicas del día; la educación debe ser la creación de una técnica individual para el ejercicio de la libertad en medio del conglomerado social.

La educación cristiana debe estructurar su técnica para la vida de la libertad, de acuerdo con la naturaleza física, y en manera más prominente, de acuerdo con la naturaleza espiritual de la persona humana. La educación divorciada de todo lo espiritual y divino, cometió el fatal error de comenzar negando que hubiera problema espiritual en el hombre. Una negación nada resuelve y sí complica el problema, como lo demuestra el desastre a que nos ha conducido tal principio. Pareció cosa sencilla y hacedera resolver el problema humano con solo los factores materiales, pero hete que al tratar de despejar las incógnitas se encuentran con que los mismos factores materiales carecen de todo sentido y explicación y ni siquiera hay lugar para ellos en la ecuación de la vida de los hombres, a menos que se les trate tomando en cuenta sus relaciones metafísicas.

La técnica para la libretad de los hombres se elabora, pues, estableciendo el orden; y la amarga experiencia de la hora nos demuestra que es en el campo de la conciencia donde más desorden han metido nuestros educadores modernos. La conciencia es la **tierra de nadie** sobre la cual se

baten todas las tendencias contradictorias, tierra que todos quieren dominar, o pisotear siquiera, y en tal condición han quedado los hombres, como decía Pablo a los de su tiempo, que "han perdido el sentido de la conciencia teniendo el entendimiento entenebrecido, por la ignorancia que en ellos hay." Así es que, el problema de la conciencia según Pablo, está en el entendimiento. Los escolásticos nos enseñan que el entendimiento es una entidad espiritual, pero que los caminos para llegar a él son los sentidos corporales; la síntesis de su enseñanza se expresa en esta sentencia, que ha pasado por todas las pruebas de la alta crítica: "Nada hay en el entendimiento que no haya estado antes en los sentidos." Así es que el entendimiento se forma mirando y oyendo: Pablo dice a los Romanos que la fe se forma por el oir, y el oir por la Palabra de Dios; luego no hay antagonismo entre el entendimiento y la fe, que llegan al hombre por el mismo camino, o que participan de la misma naturaleza, de la misma manera como no hay entre la materia y la forma; el entendimiento es la forma de la fe. Siguiendo este camino encontramos que la Palabra de Dios abre el oído, y Cristo dice que la Palabra liberta; abrir el oído y libertar eran dos cosas simultáneas que se hacían con los esclavos en el jubileo, según la ley mosaica.

De la misma manera que el cuerpo es la forma material de la vida, la conciencia es su forma espiritual. Si la conciencia ha tomado su forma en la Palabra de Dios, es decir, si se ha llenado con la luz del entendimiento que llegó a ella a través del oído abierto por la Palabra de Dios, allí está el Espíritu de Dios, y, en consecuencia, allí hay libertad, porque donde está el Espíritu del Señor allí hay libertad.

Todos los cristianos han sido declarados libres en Cristo Jesús, por decreto divino; pero una inmensa mayoría de ellos no viven su vida de libertad, porque desconocen su técnica. Muchos creen que la libertad consiste en echarse a andar por todos los rumbos, a campo traviesa, aun cuando todo lo pisoteen. De aquí nos resulta una legión de desalmados que todo lo ultrajan, aun los valores más sagrados de la vida, como la conciencia. Otros consideran que es tan difícil, ya no vivir, sino tan siquiera entender (ignoran que entender es vivir) la libertad humana, que renuncian a todo derecho, y a todo sentimiento, aun al de la conciencia, es decir, se esterilizan, y de aquí nos resulta un rebaño de eunucos sociales. Así está repartida nuestra sociedad actual; y esta clase de hombres así es lo que ha hecho posible la catástrofe que está ensangrentando al mundo; y este es el resultado caótico, y trágico de una educación que por ser unilateral, trunca y mal intencionada, no merece tal nombre.

La verdadera educación es aquella que pugna por establecer el orden en la conciencia. La Palabra de Dios estableció el orden en el mundo material sacándolo del caos en que se movía en el principio. Y la Palabra de Dios establecerá el orden en la conciencia si logramos que esta Palabra abra el oído de los hombres e ilumine el entendimiento, así el orden exterior de la vida se establecerá también, porque el hombre entenderá cómo llevar sus relaciones sociales, y este orden en las relaciones sociales es el que condiciona la libertad individual.

En el mundo de los astros no hay confusión porque ellos conocen la técnica de su libertad, saben que ella consiste en no abandonar sus rutas siderales; en el mundo de los hombres sí hay confusión y muerte, porque ellos no siguen el orden de la vida, van contra los principios de la libertad, desconocen su técnica. Nuestra suprema tarea es, pues, enseñarles la Palabra, ésta les abrirá el oído, les despertará la conciencia y la fe y así sabrán quienes son y cómo ser en el mundo. **R. T.**

DOMINGO DE RAMOS

Saca tus palmas, cristiano,
Entra el Maestro,
Jerusalén se agita, publicano,
Entra el Maestro,
Sobre pollino El entra soberano,
El Rey nuestro.

. . . . . .

¡Hosanna, hosanna! resuena en el canto;
Hay fuego en el alma del pueblo de impíos.
Gloria al que viene en el nombre del Santo,
Gloria te damos, Rey de los Judíos.
Las palmas al aire, el cántico alzad;
Alfombrad el suelo, las flores echad:
Henchid las botijas del agua de vida,
Alumbrad las casas con luz bendecida;
Vestid vuestros cuerpos con su majestad;
Abrid el oído a su barba hirsuta;
Pegad vuestros ojos con barro de El;
Poned los enfermos en su regia ruta,
El regala a todos con leche y con miel.

. . . . . .

¡De pie! Ya se acerca la cabalgadura.
Arrojad las mantas al suelo y la vista
Bajad, pues su rostro divino fulgura.
¡De pié! Que el tumulto nos impide verlo,
Pues viene hacia acá con celeste sonrisa,
Con un gesto que nadie ha logrado entenderlo.
¡De rodillas! Que pasa la cabalgadura.
Inclinad la cerviz ante el Rey de Israel.
Hoy todos del alma le damos dulzura,
¡Mañana en la cruz probará nuestra hiel!

David Pérez Jusino

Santiago de Compostela, 1936.

In Memorian—Rdo. José Marcial Dorado, Ph. D.

"Ten piedad de mí, oh Dios, conforme a tu misericordia....." Salmo 51:1.

Con estas palabras de David, cuyo corazón estaba hecho a medida del corazón de Dios, con estas palabras, que redimen, en sus labios, murió el Dr. J. Marcial Dorado, el día 16 de febrero de este año 1941. Aún nos tiembla la mano de emoción y se atropellan las ideas por el denso velo que interpone la realidad del dolor desahogándose en gotas de lágrimas saltando del alma..... Le amaba de veras. Era mi amigo. Cómo le amaban todos cuantos le conocieron y una sola vez con él siquiera hablaron. Se desgastó su corazón grande y fuerte a los 67 años de vivir amando. Una angina de pecho cortó en breves minutos el hilo de seda del que pendía su vida desde hacía unos meses. El día 16 de noviembre de 1940, rebasó por el amor de Dios y la sabia y certera intervención del Dr. D. Gómez Tejera, su amigo también, un ataque similar al que ahora le llevó al sepulcro. Aquella vez fué una maravilla de la ciencia: esta segunda vez ha sido la voluntad de Dios que llamó a su siervo para que goce la Corona de la Vida.

No es posible en gracia a la brevedad que impone un artículo periodístico, no es posible esbozar tan solo la vida fructífera y constructiva de Marcial Dorado. Excelentes plumas escribieron de su trabajo, cultura y dinamismo en vida, tanto en Europa como en América. Figura de relieve en el campo misionero, su nombre está escrito entre los líderes del Evangelio de Cristo. Personalidad en el campo político, su nombre se destaca brillante entre los paladines de la alta política, sobre todo en España, su patria, tan amada como sentida en estos últimos tiempos, al verla ultrajada y mancillada por la odiosa tiranía extranjera tras ser vendida por la villanía traidora de unos mal llamados hijos de España. Llevaba a Cristo en su pecho y le quería ver reinar en su Patria para que de su reinado surgiere la por siglos anhelada Libertad y Justicia que engrandece a los pueblos.

Hijo de padres cristianos—su Sra. madre doña María Dorado vive aún—libó desde su infancia el precioso néctar de las enseñanzas del Maestro en toda su pureza. Estudiante en la Universidad de Madrid, ayudaba a costear sus estudios trabajando como Prof. en el Colegio "El Porvenir", prestigioso plantel de enseñanza de la Iglesia Evangélica Española. Graduado Doctor en Filosofía y Letras, dirigió con resonante éxito las escuelas que una Compañía Inglesa estableciera en las minas de "El Centenillo" en la provincia de Jaén. Ayudó a su padre el Rdo. José Marcial, ministro presbiteriano y agente en Sevilla de la Sociedad Bíblica Británica y Extranjera, como Jefe de Colportores, en la distribución y circulación de las Sagradas Escrituras, y cooperó felizmente en grandes compañías nacionales con sabios líderes pro libertad de cultos. Es entonces cuando se descubren en Marcial Dorado sus dotes de orador elocuente, de palabra fácil y concepto profundo. Se le solicita en campañas políticas, y proclamando su fe cristiana con austeridad de vida ejemplar, actúa

Dr. José Marcial Dorado.

en la alta política republicana y su labor viva está todavía, pues la República Española no ha muerto, en 120 Círculos fundados por él en Andalucía, los que al correr de los años le guardaron estimación y cariño tal que a la caída del régimen monárquico fué llamado urgentemente a España y proclamado diputado a Cortes por Sevilla por más de 300,000 votos. Preciosa semilla sembrada con amor y celo que dió frutos de gratitud a la vuelta de casi cuarenta años. Ejemplo también para aquellos egoístas que sólo laboran cuando el pago está a la vista. Hacer el bien por la satisfacción de hacerlo, es conclusión en la vida de los grandes hombres, y Marcial Dorado era uno de ellos, por esto fué su vida como la del Cristo quien "pasó por el mundo haciendo el bien." En julio de 1918 tomó a su cargo como Secretario de la Sociedad Bíblica Americana la Agencia de las Antillas, cargo que estaba anexo a la Agencia de Méjico y bajo la responsabilidad del Secretario Rdo. W. F. Jordán, y siendo sub-agente en Cuba nuestro muy querido hermano el Rdo. S. A. Neblett, ministro de la Iglesia Metodista Episcopal, y en Puerto Rico el Rdo. Philo W. Drury, ministro de la Iglesia Hermanos Unidos y administrador de la empresa Puerto Rico Evangélico. El Rdo. Neblett entregó al Dr. Marcial Dorado esta agen-

cia, y el Rdo. Neblett le despidió ante su féretro con palabras llenas de vida y de amor. El desde el Cielo escuchó con regocijo la bella oración de este amado hermano y, nosotros, los que tuvimos el privilegio de escucharla, vimos pasar ante nuestra vista 23 años de una vida que hizo honor a aquellas otras palabras que él oyera de bienvenida y cristiano celo por la salvación de las almas, mediante la circulación y divulgación de las Sagradas Escrituras, que son la Palabra de Dios.

En todos los territorios de esta agencia, Cuba, Haití, República Dominicana, Puerto Rico, Islas Francesas (Guadalupe y Martinica), deja el Dr. Marcial Dorado una obra cimentada y firme. Abona en su record la circulación por distribución y venta de 1,830,558 de Biblias, Testamentos y Evangelios. Cifra grandiosa que canta las maravillas de Dios en el trabajo constante, sabio y recto de su amado siervo. "La gloria de estos números sea para nuestro Dios," decía, "y las bendiciones de su gracia séanlo para cuantos ministros, obreros evangélicos, colportores, corresponsales, para todos cuantos han forjado empeños y colaborado en esta obra sublime de la Sociedad Bíblica Americana. A mí me basta la misericordia del Altísimo dándome la satisfacción del deber cumplido."

Amante de la estadística y espíritu conservador, deja toda su vida y actuación, desde su juventud, en excelente y bien cuidado archivo, donde con detalles pueden seguirse paso a paso los minutos de su vida privada y pública. Nada tuvo que ocultar nunca. Su diáfana existencia es en todo momento ejemplo vivificador. Las cartas a sus hijos le revelan como un padre ejemplar, santo y bueno. Era padre y amigo a la vez. En cada palabra hay un consejo sano y sabio. En cada frase ponía su corazón. Las cartas a su hermana, Srta. Carolina Marcial Dorado, profesora de la Universidad de Colombia en Nueva York, son un modelo de estilo literario familiar, donde la belleza en la forma hace resaltar la profundidad de su fondo. Las cartas a su madre son de una ternura exquisita. Era un niño jugando en las faldas del ser que le dió la vida. Todavía no sabe esta ilustre matrona, doña María Vda. de Marcial, que su hijo no la besará más en esta tierra. Se teme que a sus ochenta y siete años no pueda resistir el terrible choque por la pérdida del hijo amado, único varón de su feliz matrimonio. Las cartas a sus amigos, Martínez Barrios, ex-presidente de la República Española, Alvaro de Albornoz, Eduardo Zamacois..... las de Blasco Ibáñez, Unamuno, Castrovido..... por nombrar solo pocas entre tantas, revelan al amigo, leal siempre, humilde, y por ello grande. ¡Cuán clara su visión, qué acertado su juicio, qué galanura en su síntesis clara del más intrincado asunto!

En las circulares bíblicas, en sus artículos religiosos y políticos, Marcial Dorado sobresale como hombre de una cultura amplia, producto de su estudio concienzudo que ha sabido empaparse en fuente de sabiduría, y siempre la Biblia era para él principio bíblico y objetivo fundamental de sus admirables conclusiones, a las que llegaba tras seria reflexión y cuidadoso análisis.

¿Quién no recuerda sus conferencias, sus sermones en iglesias, colegios, en cuantas instituciones se le invitó a ocupar el puesto de honor?

Toda su obra religiosa es un canto al Dios del Amor que llevaba en su mente y que llenaba su gran corazón. Toda su obra política era un esfuerzo orientador y un deseo ferviente por ver a su amada patria grande y feliz.

¡Qué estas pinceladas no empañen el brillo de su vida, toda luz! ¡Que sean, por el contrario, fiel reflejo de un pensamiento, de una rosa blanca que se deshoja en besos sobre su tumba, para que su aroma suba en oración al Cielo en tributo de sincera devoción!

J. González Molina.

Habana, Cuba, 12 de marzo de 1941.

La Tumba Vacía

Por A. Pereira Alves.

"Las mujeres hallaron la piedra removida del sepulcro, y entraron en él, no encontrando allí el cuerpo del Señor." Lucas 24:2.

La resurrección de Jesús, tema sobre el cual se ha discutido tanto, es un hecho histórico, al que ya no se puede hacer objeción alguna.

Encontramos tal ingenuidad en la misma narración que hicieron los evangelistas Mateo, Marcos, Lucas y Juan, que no se puede dudar de que ellos describían un hecho real, del cual no tenían la menor duda.

Unos hombres humildes, pobres, sin ilustración, quienes estuvieron por algún tiempo con Jesús, pero que tan pronto lo vieron preso y condenado a ser crucificado, huyeron del lado de él, temerosos de que los prendiesen también y los condenasen juntamente con el Maestro.

Pedro, el más osado de ellos, quien se atrevió a entrar en el patio del palacio de Caifás, negó al Maestro públicamente.

Fué Cristo, al fin, crucificado el viernes por la tarde, y los discípulos, temerosos, todos callaban. Nadie se atrevía a mencionar el nombre del Maestro en parte alguna.

Pero ciertas mujeres piadosas, quienes también habían estado con Jesús, visitaron el domingo muy

temprano su tumba, con la idea de embalsamar su cuerpo, conforme a la costumbre judía, y hallaron que el sepulcro estaba vacío.

Al principio, aquellas mujeres supusieron que habían llevado el cuerpo de Jesús a otra parte; mas fueron tantas las pruebas y evidencias de la resurrección del Maestro, que ya no dudaron que él se había levantado de entre los muertos.

Llevaron esas nuevas a los demás discípulos, y ellos, al principio, dudaron de la posibilidad del hecho tan extraordinario, pero acabaron por convencerse también de la resurrección del Maestro.

Comprendieron que no se trataba de una mera ilusión de parte de aquellas mujeres, sino de una realidad.

Desde entonces perdieron los discípulos todo el temor de confesar públicamente que eran seguidores del Crucificado, y comenzaron a enseñar a todo el mundo la doctrina de la salvación de los pecadores por medio de la muerte y resurrección de Cristo.

Aquellos hombres, antes tan cobardes, ya no se preocuparon de lo que podían hacer los sacerdotes, enemigos de Jesús, contra ellos, y siguieron desde entonces afirmando en todas partes que estaban seguros de la resurrección del Señor.

Esa conducta de los discípulos atrajo sobre ellos terribles persecuciones, mas como expresaban una verdad, de la cual no tenían la menor duda, no se callaron.

Además, ¡cómo una religión fundada sobre una mentira, tendría el poder de regenerar a los hombres y cambiarlos de malos en buenos!

¡Cómo podría una mentira inspirar a los hombres tanto valor, fe y espíritu de sacrificio, como lo ha hecho el cristianismo!

Luego, la resurrección del Señor es un hecho tan verídico como el descubrimiento de América, por ejemplo, llevado a cabo por Cristóbal Colón.

La resurrección de Jesús es el hecho histórico que ha tenido más trascendencia en la humanidad. Ninguna idea filosófica o cambio político ha podido realizar la hermosa labor de cambiar las costumbres humanas, como lo hizo el cristianismo.

Jesús murió, es cierto, mas resucitó. Fué como un sol que se ocultó en el horizonte, pero que no tardó en surgir esplendoroso, tras una bella aurora, llenando al mundo de luz y calor.

De la tumba de Jesús surgió un nuevo día para toda la humanidad.

Es que la tumba vacía, visitada por aquellas mujeres, no tardó en llenarse de luz y alumbrar al mundo entero.

Rearme Espiritual Cristiano para Puerto Rico

Tiempos de crisis son tiempos para demostrar el triunfo del Evangelio de la Cruz. Lo perplejo y complicado de los tiempos en que vivimos debe exigir nuevas orientaciones y hasta cambios radicales para determinar un mejor día para este mundo que está enfermo mortalmente. La solución a todos los problemas de hoy, sólo se encuentra en Jesucristo, en su obra redentora, en las benditas doctrinas de amor y concordia entre los humanos.

Se hace necesario un examen juicioso y verdadero sobre las causas que originan tanta miseria, tanto dolor y tan hondo malestar.

La civilización no ha llegado a solucionar los problemas intrincados de nuestro día. El progreso material debe apreciarse; pero riquezas, inventos, comercio, vida social, educación popular, etc., por sí solos no traen ni aseguran paz al corazón humano, ni sacan al hombre de sus miserias morales. Necesitamos carácter y vida espiritual vigorosos para asegurar nuestro destino y remediar los males que nos aquejan. Un examen individual de nuestra fe, un análisis adecuado de nuestros problemas básicos y sobre todo, una decidida disposición a trasmutar las cosas y cambiar de una vida espiritual lánguida y raquítica a una manifestación esplendorosa de salud espiritual y de vigor moral cristiano, es el único camino a seguir para llegar al Rearme Espiritual Cristiano que tanto necesita Puerto Rico para obrar su propia salvación en estos momentos en que van desapareciendo los puntales artificiales para dar paso a una nueva era de renovación espiritual cristiana. Quiera Dios que vosotros, juventud evangélica, os arméis espiritualmente para entrar en la cruzada con Cristo, llevando vidas gloriosamente victoriosas en la fe y el amor de Cristo y la confraternidad humana.

J. L. Santiago Cabrera.

Pensamiento

Lo que es la resurrección al Cristianismo es la nueva vida al creyente. Una prueba palpable de que ha acurrido un milagro, una manifestación del poder de Dios.

(Viene de la página 4.)

una Semana Santa que nos recuerde el drama del Calvario, y mientras haya una Cruz victoriosa que se levante sobre la conciencia de la humanidad, habrá optimismo y fe, es decir, habrá Salvación.

SECCION POETICA

TU BENDICION, PADRE

Mistaking me for a priest one day,
Two jibaritos knelt by the way;
With bended head, hands folded in prayer,
They waited to ask a blessing there;
"Tu bendición, padre."

A hand I laid on each touseled head;
"God bless you, my children," gently said;
When up and away trudged the strange pair,
While still in my heart lingered their prayer;
"Tu bendición, padre."

Though on a pastoral mission bent,
The day, so it seemed, had been ill-spent,
—A poor channel of blessing was I—
Until from their lips came that soft cry;
"Tu bendición, padre."

Forthwith I knelt right down on the ground;
Was ever a more holy spot found?
And on the tremulous evening air
My voice was lifted in child like prayer;
"Tu bendición, Padre."

N. H. Huffman.

LA NEGACION

La noche estaba serena
y el aire fresco jugaba
En las viñas y olivares
De la campiña cercana.
Acompañaban al Maestro
A la fronda suburbana
Sus discípulos, y suben
Camino de la montaña
De Getsemaní, en el huerto,
A orar, a orar por las almas.
Jesús se retira un poco;
Tres discípulos consagra
Que le ayuden, que conforten
Su corazón que batalla
En lucha contra el pecado
Y el vaso de hiel amarga.
Tres veces oró Jesús:
Gotas de sangre sudaba;
Y, vuelto, la última vez,
Bien dormidos El les halla.
—Levantáos levantáos—
Les dice con voz pausada.
Una turba se avecina
Y Judas al frente marcha,
Y se adelanta y le besa.
¡Con un beso le entregaba,
Vendiendo así a su Maestro
Por treinta piezas de plata!
Escribas y fariseos
Con duras cuerdas le atan;
Y ante Caifás, sacerdote,
Le llevan, y allí le ultrajan
Con palabras, con esputos,
Con sus manos, con su baba,
Y no hallando en El delito,
Con acusaciones falsas.
Mientras esto allí sucede,
El pobre Pedro atisbaba;
Y, entrando al patio, del juicio,
A ver si se calentaba,
Encontróse que allí muchos
De seguidor le acusaban
Del Maestro galileo
Que la turba allí execraba.
"No conozco yo al tal hombre;"
Tres veces dijo, y juraba,
Mas, el divino Maestro,
Volviendo hacia él su cara,
Con compasión infinita
Recordóle sus palabras;
Pedro, que había prometido
Vender su vida muy cara
Defendiendo a su Maestro
De la turba farisaica,
Cuando Jesús le dijera
Que antes que el gallo cantara
Le negaría tres veces.....
¡Y tres veces le negaba!

Miguel A. Tomei.

MI VERSO

Mi verso no se baña
en tintes de alborada,
mi verso es incoloro
porque es gota de agua.....

Mi verso desconoce
Las cumbres elevadas,
él canta a ras de tierra
porque es corto de alas.

Dios me da el pensamiento,
el ritmo y la palabra,
y yo, porque sea mío,
tan sólo pongo el alma.....

Pedro Félix Velázquez.

Me dices que escriba un verso,
y un verso al punto te escribo:
"Viviendo en este Universo,
no sé si muero o si vivo."

HOGAR Y NIÑEZ

LOS DERECHOS FILIALES

Constantemente estamos recordando a los hijos de deberes y obligaciones que tienen contraídos con sus padres, pero jamás hemos comentado sobre lo que pueden exigir a los padres sus hijos, aún desde antes de su advenimiento al mundo.

Reflexionando sobre el asunto he llegado a la conclusión de que cualquier hijo podría exigirle por lo menos lo siguiente a los autores de sus días:

"Tengo el derecho de venir al mundo ya que no con riquezas, por lo menos disfrutando de salud excelente y siendo hijo de un matrimonio fuerte y saludable que pueda legarme sangre rica y vitalidad considerable. También considero que mis padres debieran concederle por lo menos tanta importancia a mi advenimiento al mundo como se le concede a la línea genealógica de un perro de raza, y que me den una oportunidad en la vida de luchar por el triunfo y no condenarme al fracaso desde meses antes de mi nacimiento.

"Estoy en el derecho de nacer y de educarme en un hogar apacible, donde reine la armonía y donde mi niñez no transcurra en un infierno de discordia y mi alma juvenil se emponzoñe en la constante reyerta que libran mis padres.

"Nada tengo que ver con vuestras incompatibilidades de carácter. Me habéis traído al mundo sin consultarme y no tenéis más remedio que sacrificar vuestros prejuicios y debilidades en beneficio mío. Quiero crecer y desarrollarme entre seres normales y prepararme para la lucha por la vida a fin de no verme luego expuesto a innumerables sinsabores y riesgos.

"Tengo derecho a tener un padre y una madre, tal como lo decretó Dios. No podré ser un hombre laborioso y bueno ni una mujer virtuosa, a menos que no tenga desde mi más tierna infancia la ternura de una madre y la protección de un padre.

"Quiero que mi madre me enseñe a rezar y que mi padre me muestre las zarzas y abrojos del camino de la vida. Cuando el destino me quita uno de estos dos seres que Dios ha puesto para mi tutela, pierdo numerosas oportunidades de triunfar en la vida. Por esta razón, repito, que sean cuales fueren vuestras desavenencias, estáis obligados a vivir bajo el mismo techo para educarme y encauzarme en la vida.

"Necesito la compañía de mis padres durante mi niñez para formar mi carácter, cuya base fundamental queda asentada desde la más temprana edad. No tenéis derecho a entregarme en brazos de criados y ayas para que me inculquen los ideales que habré de alentar años más tarde, así como tampoco debéis lanzarme en mitad del arroyo para que me busque la vida por cuenta propia.

"Antes de que haya yo cumplido los diez años de edad, ya seré el producto de la educación que me hayáis dado, y desde esta época en adelante nada podréis hacer por alterar mi modo de ser. Por esta razón quiero que se me conduzca por la senda recta desde el principio para evitar los escollos que entorpecen la senda del vivir.

"Tengo derecho a que se me eduque con buenos principios. La mayor parte de los condenados que purgan sus delitos en el presidio, de los borrachos que van dando traspiés por la calle y de las mujeres que siguen el mal camino, han sido educados por padres indiferentes, por madres descuidadas que quizás han prodigado mimos a sus hijos pero que jamás les enseñaron cuáles eran sus deberes y obligaciones con el mundo.

"Los fracasados, los desventurados que jamás demuestran suficiente energía para resistir los embistes de la adversidad, éstos son siempre producto de una educación nefasta y resultado de la negligencia de unos padres que no tenían derecho a educar una familia.

"Quiero que al llegar a la adolescencia, bien sea mi padre o mi madre, me ponga en guardia contra los peligros que amenazan a la juventud. No quiero caer por inexperiencia en un precipicio del cual no podré salir jamás, y tampoco deseo que mi paso por la vida sea una constante tortura.

"Tengo derecho a la amistad y a la compañía de mis padres para que en cualquier momento dado pueda yo abrirles de par en par las puertas de mi corazón y revelarles los secretos más íntimos de mi vida.

"Y finalmente, tengo derecho a vivir mi propia vida, libre de prejuicios y de imposiciones paternales. Soy vuestro hijo pero no vuestro esclavo, y debéis recordar desde mi nacimiento que tengo mi propio carácter y mi propia personalidad."

Dorothy Dix.

—Paquito, ¿qué es aquello que es y no es?

—La cabeza de papá.

—¿Cómo es eso?

—Porque usa peluca. De día tiene pelo, y de noche se lo quita para dormir.

ALBORES

Revista mensual instructiva, netamente evangélica. Buena especialmente para jóvenes y niños, pero es interesante también para adultos.

Se publica mensualmente y se vende al precio de 5 centavos ejemplar, 30 centavos al año, pago adelantado. En cantidades de 10 ejemplares a una sola dirección, 10 por ciento de descuento.

Haga sus pedidos al Rdo. M. E. Martínez, apartado 1707, Ponce, Puerto Rico.

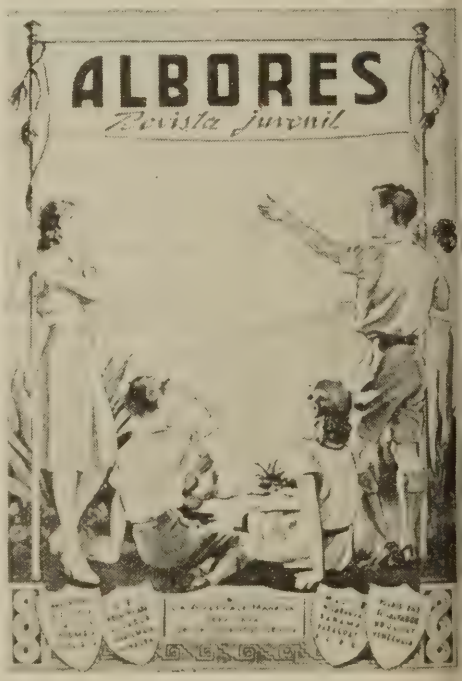

MISCELANEAS

GLORIOSO SERVICIO DE DEDICACION

El domingo 23 de marzo, a las dos de la tarde, el pueblo evangélico de Arecibo se reunió para celebrar el servicio de dedicación del nuevo edificio de Educación Religiosa que nuestra iglesia metodista ha construído. A la hora indicada para la celebración de tan magno acontecimiento, el salón estaba completamente lleno, y fué necesario que parte de los presentes permanecieran de pie durante todo el servicio.

Todo el ceremonial de dedicación resultó sumamente inspirador, añadiéndose a ello el hecho de que nuestro coro, bellamente togado, nos deleitó con himnos preciosos alusivos a la ocasión. El sermón de dedicación estuvo a cargo del Rdo. Jorge Rivera, ministro de la iglesia metodista de Utuado, y quien fué pastor ayudante de nuestra iglesia durante los últimos años del pastorado del extinto pero siempre recordado Rdo. Samuel Culpeper. El sermón fué una bella pieza de oratoria que nos hizo conmover a todos, y especialmente a los fieles hermanos que han tenido la dicha de observar el avance rápido del Evangelio en Arecibo por muchos años.

Nuestro pastor, el Rdo. Félix D. de la Rosa, en unión del superintendente general, Dr. Bruce R. Campbell, y el superintendente de la Escuela Bíblica local, hermano José Quiñones, fué el que dirigió y tomó parte en la ceremonia de dedicación. Además tomaron parte en el resto del servicio los reverendos Tomás Rico Soltero y Juan Inés Lugo. Entre las distinguidas personas que nos visitaban en la ocasión, estaban la Sra. Campbell, la Sra. Andújar, representaciones de las iglesias de Utuado, Garrochales, Hato Viejo, Alianza Cristiana y Misionera y hermanos de las diferentes escuelas bíblicas de los campos.

En esa ocasión les fué concedida oportunidad a varios hermanos para que dijeran algunas palabras de estímulo y testimonio. Después de terminado el acto, los concurrentes fueron obsequiados con sabrosos dulces y helados.

Es bueno añadir que la idea de la construcción del edificio para Educación Religiosa nació en la mente de nuestro pastor y fué llevada a la realidad por el esfuerzo de la congregación dirigida por él. Fué un sueño realizado a base de sacrificio, oración y esfuerzo constante. Todo el costo del edificio, que es de cerca de $4,000, es sufragado por la iglesia de Arecibo sin ninguna ayuda del exterior. Esto nos dará una idea de la magnitud del esfuerzo y el sacrificio del pueblo cristiano. El comité que trabajó en unión a nuestro pastor en la recaudación y administración de los fondos está compuesto por los hermanos José Quiñones, Manuel Pérez, Victoria del Toro, Consuelo Cordero, Ana Rosa Gaitía, Angélica Cordero, Mercedes de la Rosa y Ernestina Cardona. Además del trabajo realizado por este comité, nuestro edificio no hubiera llegado a la realidad si no es por la congregación que tomó en serio la idea y se lanzó a trabajar arduamente.

Para terminar nuestra relación, queremos hacer público nuestros votos de agradecimiento al Eterno Padre por habernos concedido el privilegio de dar fin a un sueño que tanto anhelábamos ver realizado. Así podremos cumplir mejor nuestro cometido en Su Reino.

Gildo Sánchez.

LA OBRA DE LOS GEDEONITAS

Americanos Extendida a Puerto Rico.

Queremos explicar al pueblo de Puerto Rico cual es la obra de la sociedad internacional Gedeonitas que en los últimos cuarenta años se ha extendido de manera maravillosa en casi toda la nación americana, Canadá y buen número de naciones extranjeras.

Allá por el año de 1900 había en el estado de Ohio un número de viajantes de comercio que se lamentaban de la inmoralidad que se desarrollaba en los hoteles del Mediano Oeste y del Centro de los Estados Unidos. Para combatir en parte esa plaga en los hoteles americanos inventaron un plan.

El plan consistía en organizar un grupo de caballeros cristianos que desarrollaran actividades a fin de conseguir fondos con que comprar Biblias para ponerlas gratuitamente en los dormitorios de los hoteles, de manera que las Biblias actuaran como mensajeros mudos. Se pensó que, una vez estimulada su lectura, la perdición aminoraría notablemente.

Así se reunieron cinco viajantes en un hotel de Dayton, Ohio, y organizaron la sociedad Gedeonitas, que actualmente es conocida en la mayor parte del mundo.

Estos primeros propagandistas de las buenas nuevas fueron poco a poco interesando a hombres de negocios, capitalistas, dueños de hoteles, pastores, etc., de manera que pronto tuvieron los suficientes fondos para ordenar las primeras Biblias para los hoteles de Ohio, y así se ha extendido la sociedad de estado en estado, de país en país, extendiéndose también la distribución de Biblias a las escuelas, Y. M. C. A., cárceles y otras instituciones. Hoy día la sociedad cuenta con imprenta propia, con oficinas centrales en Chicago, y la distribución de la Biblia pasa ya de dos millones. La última actividad realizada consiste de un donativo a las escuelas de Georgia de más de 20,000 Biblias de una sola vez.

Hasta hace sólo tres o cuatro meses esta organización no se conocía en Puerto Rico, pero con la visita del Rdo. Oscar W. Riley, padre de un alto funcionario del departamento de Educación de Puerto Rico, se ha organizado una sucursal de los Gedeonitas aquí.

Una de sus primeras visitas fué al Hotel Condado, donde gustosamente escucharon su mensaje y le ordenaron cien Biblias para los dormitorios de dicho hotel. De igual modo habló con las autoridades escolares de San Juan, el Hotel Presbiteriano y otras instituciones locales. Cuando los pedidos pasaron de 600 Biblias, escribió a su sociedad de Ohio, y ésta le envió un regalo de 700 Biblias, y más tarde la sociedad de Chicago le envió mil Biblias más.

El Rdo. Riley se empeñó también en organizar un campo de Gedeonitas en Puerto Rico que continuará la obra empezada por él, y hasta la fecha ya habemos un número de Gedeonitas reconocidos en Puerto Rico que nos proponemos llevar también la Biblia a todos los hospitales, hoteles, escuelas y otras instituciones donde desean la Biblia y prometan facilitarla a los demás para su libre lectura y propagación.

La Biblia que estamos distribuyendo actualmente es en inglés, sin comentarios de clase alguna. Sólo nos proponemos suministrar al pueblo la Palabra de Dios, sin recomendar ni prejuzgar Iglesia u organización religiosa alguna.

En la directiva del campo de Puerto Rico que fué nombrada, figura el que suscribe, como presidente, y además los Sres. J. B. Huyke, J. Jaime, F. Lizardi y el Rdo. L. Martínez, como capellán y guardián de la propiedad.

En el servicio de dedicación celebrado en la primera iglesia Bautista de San Juan, nos habló, entre otras per-

sonas, el Hon. Emilio del Toro Cuebas, presidente del Tribunal Supremo de Puerto Rico, quien está muy interesado en esta obra.

Próximamente celebraremos servicios de dedicación en Río Piedras, Arecibo, Adjuntas y otros pueblos que ya han demostrado su interés por la extensión de esta obra, y notificamos por medio de la presente a cualquier institución que tenga interés que nos queda un número reducido de Biblias que podemos distribuir gratuitamente.

Este trabajo se está haciendo en cooperación con los Caballeros Evangélicos de Puerto Rico.

Diríjase a: Sr. Enrique Espinosa, Presidente, Delicias 19, Santurce, Puerto Rico.

NOTAS DE LA PRIMERA IGLESIA BAUTISTA DE HABLA ESPAÑOLA DE NUEVA YORK

El invierno de este año nos ha traído una serie de enfermedades, especialmente en los niños, por lo que muchos de nuestros hogares han tenido la visita del sarampión, las variselas y la pulmonía. La epidemia de influenza también se hizo sentir en muchos de nuestros hermanos mayores. Pero con todo eso, nuestra iglesia sigue adelante su programa de trabajo, tanto en nuestra iglesia central en Manhattan como en nuestra progresista Misión del Bronx.

El día 22 de febrero un grupo crecido de nuestra iglesia fué a Brooklyn, representando nuestra iglesia en la asamblea que allí celebró la Asociación de Iglesias Bautistas de Habla Española de Nueva York en la iglesia que dirige el Rdo. José Acevedo. Los hermanos regresaron regocijados por el programa excelente de la asamblea y por el espíritu de generosidad fraternal que demostraron los hermanos de la Iglesia Bautista Española de Brooklyn.

Invasión de niños.—Durante los últimos meses nuestro Departamento de Cuna ha sido considerablemente aumentado con el nacimiento de un número crecido de niños. Al hogar de los hermanos Bird llegaron Luis y Rufino Bird; al hogar de los hermanos Alvarez llegó Florence; al hogar de los hermanos Vara llegó en la Navidad la niña Carola; al hogar de los esposos Bernier llegó Erasmo Bernier 3°; al hogar de los hermanos Monjito llegó Nitza; al hogar de los hermanos Vázquez llegó Ernesto Alfredo; al hogar de los hermanos Canales llegó Mary, y al hogar de los hermanos Maldonado llegó Miriam.

Jóvenes Graduados.—Recientemente se graduaron en las Escuelas Superiores de esta ciudad el hermano Francisco Camacho y las señoritas Evelyn Ramú, Lucy Sosa, y de Junior High School, Milagros Vázquez, Luis Ramú Jr., Henry Carrasquillo y Silvia Quiñones.

Un ángel que se va.—Nuestra iglesia en general se unió de todo corazón a los hermanos Francisco y Lidia Alvarez en la muerte de su queridísima hijita Florence. Florence era una de las niñitas más populares en esta iglesia. Su nacimiento y su presentación constituyeron notas de verdadero regocijo entre los hermanos. El día 14 de marzo fué atacada por una violenta pulmonía. El día 15 de marzo, a la una de la tarde, murió en el Metropolitan Hospital, a pesar de todos los cuidados y esfuerzos de la ciencia médica. Desde el momento de la gravedad hasta el día 17 por la tarde, cuando la colocamos en su cuna de tierra en el cementerio Monte de los Olivos, esta iglesia vivió momentos dolorosos, y expresó intensamente el caudal de su ternura y de su simpatía espiritual.

Nuestro pastor el Rdo. H. Cotto Reyes, bajo la dirección de la hermana doña Belén de Cotto Reyes, llevó a cabo una serie de programas e interesantes actividades durante las primeras semanas del mes de enero. Esta organización crece notablemente en su espíritu misionero y vida espiritual.

Nuestro pastor el Rdo. H. Cotto Reyes, sufrió algo de la influenza que ha invadido la ciudad, pero ya se encuentra completamente restablecido y en su permanente actividad de servicio pastoral.

C. Deño.

PANORAMICA DEL CONGRESO DE EDUCACION CRISTIANA EN MEXICO

Con motivo de la visita del Dr. Forrest L. Knapp, Secretario General de la Asociación Mundial de Escuelas Dominicales, el Comité Local Organizador del próximo Congreso Internacional de Educación Cristiana, se reunió para estudiar algunos de los aspectos más importantes de la obra que este Congreso se propone realizar. Todo, por supuesto, será de trascendental importancia en el Congreso, pero habrá algunas cosas, que por lo novedosas entre nosotros, no dudamos que despertarán muy grande entusiasmo.

Se arreglará en un lugar apropiado una gran exposición internacional de Educación Cristiana. Por medio de ella tendremos la oportunidad de apreciar el adelanto que en otras naciones se ha logrado en esta importante rama de la Obra Evangélica, y naturalmente, significará para nosotros un caudal inmenso de conocimientos nuevos, y nos colocará al mismo tiempo en la condición de tener que revisar nuestros métodos de trabajo a la luz de la experiencia de los grandes educadores de otros países.

Estará con nosotros en el Congreso el Dr. Pal H. Vieth, encargado del Departamento de Educación Cristiana visual, dependiente de la Asociación Mundial de Escuelas Dominicales. El Dr. Vieth nos dará demostraciones de los adelantos más modernos en esta rama de la educación, y también del uso de linternas mágicas, proyectores de películas silenciosas y parlantes, y otros muchos auxiliares modernos para la presentación gráfica visual del mensaje del Evangelio.

Se tiene en estudio el proyecto de difundir por radio dos programas del Congreso. El uno consistirá en una serie de mensajes breves dirigidos a todo el mundo por un delegado de cada una de las naciones que estarán representadas en el Congreso; el otro, esperamos que sea un concierto, o un festival internacional de música sagrada. El plan es trasmitir estos programas por teléfono desde la ciudad de México hasta Laredo, para allí encadenarlos con las estaciones de la National Broadcasting Co., de los Estados Unidos. El vicepresidente de esta compañía asistirá al Congreso.

Se arreglará un programa mexicano (noche mexicana). En este programa tendremos, los evangélicos mexicanos, la oportunidad del siglo, para dar al mundo una expresión genuina del alma nacional; pero esa alma nacional ya lavada y regenerada por la sangre de Jesucristo. En esa noche esperamos decir al mundo que nos contemplará a través de sus representantes, lo que podemos y estamos dispuestos a hacer, como nuestra aportación naciones.

Esperamos tener entre nosotros a muy destacadas personalidades del mundo evangélico: El Sr. Rodolfo Anders, secretario general de la Conferencia Evangélica del Brasil y Secretario Ejecutivo del Consejo de Educación; el señor Levon Zenian, secretario de Educación Religiosa de Armenia; el Dr. Chester S. Miao, secretario general de Educación Cristiana de China, y la señorita María Aguirre, especialista en trabajo educativo con los niños, de Chile, y otros más que iremos mencionando en próximos boletines.

Deseamos también anunciar a todos los evangélicos de México, que ya hemos abierto el registro de delegados. La cuota de inscripción para cada delegado de México es de $2.50 (dos pesos cincuenta centavos.) Los misioneros residentes en México serán considerados como delegados mexicanos y por ello pagarán la misma cuota. Los delegados procedentes del extranjero pagarán $5.00 (cinco dólares) de inscripción. Como el número de delega-

dos será limitado, suplicamos a todas aquellas personas que deseen participar en las actividades del Congreso, se apresuren a registrarse enviando la cuota correspondiente. Las actividades del Congreso estarán repartidas en tres grandes secciones: una para el estudio del trabajo de educación religiosa entre los adultos, otra entre los jóvenes y otra entre los niños. Sería muy conveniente que cada delegado, al registrarse, nos indicara en cual de las secciones le gustaría participar. Toda correspondencia relacionada con este asunto envíese al apartado número 97 bis, México, D. F.

Comisión de Propaganda y Publicidad.

Edelmiro J. Espinoza, Gonzálo Báez Camargo, Román Torres.

ASOCIACION INSULAR

de Damas Evangélicas de Puerto Rico Año 1941.—Circular N° 4.

A todas las Sociedades Locales de Damas. Asunto: I. Enmienda a nuestra constitución para cambiar el sitio y fecha de nuestra próxima Asamblea.

Muy amadas compañeras:

En nuestra última Asamblea general celebrada en el Instituto Blanche Kellogg el sábado 21 de diciembre pasado, se aprobó una resolución para "que nuestra próxima Asamblea se celebre en un día durante las vacaciones de verano, y que dicho día sea fijado oportunamente por la directiva."

También se aprobó una moción para "que nuestra próxima Asamblea se celebre en la ciudad de Fajardo."

Tanto la resolución como la moción a que hemos hecho referencia son nulas, porque violan nuestra Constitución en las siguientes secciones que a continuación transcribimos. (Subrayamos las partes violadas):

Artículo IV. Asamblea.

"Esta Asociación se reunirá en Asamblea una vez al año, **simultáneamente con la Asamblea de la Asociación de Iglesias Evangélicas de Puerto Rico."**

Artículo VIII. Enmiendas

"Para poder enmendar esta Constitución se requerirá el voto de dos terceras partes de las delegadas presentes en la Asamblea, disponiéndose, que **toda enmienda deberá ser presentada por mediación de la Secretaria a cada una de las Sociedades locales de damas, asociadas a nuestra Asociación, con un mes de antelación a la fecha de la Asamblea.**

Los anteriores acuerdos relativos a la fecha y sitio para nuestra próxima Asamblea, aprobados en la pasada, implican enmiendas a nuestra constitución, y no se les dió curso con un mes de anticipación a la fecha en que se celebró nuestra Asamblea, para conocimiento de todas las sociedades afiliadas. Siendo este el caso, juzgamos prudente no contribuir nosotras a violar nuestros propios estatutos, y para evitar precedentes, en la reunión de la directiva del 1° de marzo, acordamos ignorar esos dos acuerdos de nuestra pasada Asamblea, y sujetarnos a nuestra Constitución.

A fines de enero enviamos a cada sociedad local una copia de nuestra Constitución y del Reglamento. Pueden consultarlos.

II. Invitación para ingreso y envío de cuotas a las sociedades de damas que aún no lo han hecho.

Por la presente invitamos a todas las locales a que ingresen en nuestra Asociación lo antes posible. La cuota es sólo cincuenta centavos al año y pueden enviarla a nuestra Tesorera, Sra. L. H. de Mohler, apartado 144, Humacao, P. R. Si alguna no está afiliada aún, al enviar su cuota queda automáticamente asociada.

Durante los meses de enero y febrero ingresaron varias nuevas sociedades de diversas denominaciones. ¿Cuántas lo harán en marzo y abril? No importa que su sociedad sea pequeña en número. Tendrá los mismos derechos y privilegios que las sociedades numerosas. No importa que su sociedad está afiliada a la Unión o Convención de Damas de su denominación. Ingrese su sociedad cuanto antes. Unidas podemos hacer mucho. Sigamos el ejemplo de los Caballeros. Hoy son una poderosa fuerza en todo sentido. ¡Y eso, que nosotras decimos que los hombres son menos religiosos que las mujeres! Demostrémoslo por el número de sociedades y damas asociadas a nuestra Asociación. ¿Qué sociedades ingresarán próximamente? ¡Venid, os invitamos cariñosamente! ¡Oíd nuestro tierno reclamo! ¡Venid, os esperamos ansiosas!

Vuestras fieles servidoras,

Minín de Rosario,
Secretaria.

Julia T. de Alvarez, Presidenta.

TESTIMONIO IMPORTANTE

El eminente militar británico Mayor General Dobbie, que durante varios años fué comandante de la guarnición de la famosa base naval de Singapore y que actualmente es Gobernador de Malta, es un lector y estudiante entusiasta de la Biblia. Hace poco testificó en una reunión pública que había leído la Biblia diariamente desde su juventud, y que ello le había proporcionado mucha felicidad. Tomen nota los que dicen que la Biblia es un libro anticuado.

PROGRAMA DEL INSTITUTO

Local de la Iglesia Alianza Cristiana y Misionera de Arecibo, P. R., el 11 de abril de 1941.

Por la mañana

8:30 Servicio de oración, a cargo del Sr. Raúl N. Cardona.
9:00 Servicio devocional en el cual discutirá don Guillermo Cuevas el tema, "Influencia del testimonio cristiano."
9:30 Receso.
9:35 Mensaje del Presidente del Instituto, Rdo. Manuel Martínez Rechani.
9:45 El Maestro ante su Clase, por A. López.
10:05 Cómo atraer la juventud y retenerla, por A. Cardona.
10:25 Himno. Coro de la Iglesia.
10:30 Influencia del radio en el hogar, por el Rdo. J. Sánchez Padilla.
11:00 El líder y su estilo, por Rogelio López.
11:20 El canto y modo de atracción, por Petra G. de Cuevas.
11:40 Himno por la congregación.
11:45 Ofrendas.
12:00 Almuerzo fraternal, donde escucharemos dos mensajes por doña Panchita Alamo y Fabián Nieves.

Por la tarde

1:30 Himno por la congregación.
1:40 Cómo prestar Primera Ayuda en caso de emergencia, por Jovita Pagán, R. N.
2:00 La enfermera cristiana y su paciente, por Dominga Valencia, R. N.
2:20 Coro de la Iglesia.
2:25 Mi paciencia en buscar niños, por Salvadora Méndez.
2:30 Cómo hacer trabajo personal con los espiritistas, por Antonia Carrión.
2:40 Discusión general.
2:55 Cómo hacer trabajo personal con católicos, por Rosa María Guzmán.
3:05 Discusión general.
3:20 Coro de la Iglesia.
3:25 Tema libre. Encarnación Lugo.
3:30 Mesa redonda sobre "Las Siete Palabras," por Carmen María Lugo.

Nota.—Durante la semana abril 6 al 13, Semana Santa, tendremos en nuestro salón sermones y conferencias todas las noches, desde las 7:30, por oradores sagrados, entre los cuales estarán los Rdos. Juan Curet, Tomás Rico Soltero, V. C. Carpenter, Juan Sánchez Padilla, Juan Inés Lugo, el Rdo. Angel Archilla Cabrera y otros.

Les invitamos cordialmente.

M. Martínez Rechani.
Pastor.

(Sigue en la página 17, Col. 3.)

NOTICIAS DE LAS IGLESIAS

CAMPO METODISTA

PONCE

Esta Iglesia, después de nueve años, tuvo el privilegio de tener como huésped la Conferencia de 1941. La misma resultó una inspiración y bendición. Desde esa fecha el ambiente de inspiración y suma cordialidad se siente más entre los fieles.

En el mes de febrero cambió su residencia a Mayagüez el hermano don Gabriel Carrero. Ya se encuentra cooperando con el Rdo. Antonio Pagán, pastor de la tercera Iglesia Presbiteriana, a la cual se ha unido como miembro. Grandes bendiciones y triunfo deseamos al hermano Carrero y familia en su nueva relación. Para ocupar el vacío dejado por el hermano Carrero, recibimos por carta de la Iglesia de Arecibo al hermano Pablo Gutiérrez y su esposa doña Celeste R. de Gutiérrez. ¡Bienvenidos al metodismo ponceño!

Recientemente en Santurce falleció la Sra. Carmen Richardson, hermana de nuestro Pastor. Nos unimos a la familia Richardson en esta hora de aflicción.

Una ola de entusiasmo se está desarrollando entre los miembros de la Iglesia. Un grupo está cooperando para hacer la iglesia más vigorosa. Invitamos a cada miembro a ser un cooperador en la obra del Señor.

Los jóvenes de la Liga Epworth se mueven con entusiasmo. Ultimamente han tenido a su cargo los servicios de la radio. Una buena delegación de la misma asistió a la Convención de Jóvenes celebrada en la ciudad de Yauco. ¡Adelante, eporcianos!

El 27 de marzo embarcó rumbo a los Estados Unidos el joven eporciano Licenciado Samuel Rodríguez Rosado. Feliz viaje y grata permanencia en el país de los muchos millones deseamos al fiel hermano.

El domingo 16 de marzo tuvimos con nosotros al Dr. Morton y esposa. En la mañana el Dr. Morton dió un mensaje de gran valor espiritual a una nutrida concurrencia, aprovechando la oportunidad para tomar varias vistas para su valiosa colección. En la noche nos dió el mensaje ilustrado, el cual fué sumamente interesante y apreciado de todos. Por medio de estas líneas queremos expresar nuestra gratitud sincera a los hermanos Morton, por su visita y cooperación.

Nuestra escuela bíblica en la nueva barriada Ponce de León, sigue desarrollándose todos los domingos a las 2:30 P. M., frente al hogar de los hermanos Aponte. Se reúne un buen grupo de niños para estudiar las enseñanzas del glorioso evangelio. También estamos celebrando servicios en los hogares de nuestros miembros.

Hemos sabido que nuestro consecuente hermano el Capitán Samuel B. Bauzá, destacado en el Campamento Tortuguero, ha sido ascendido a Major. Le felicitamos de todo corazón.

GARROCHALES

Ha reinado el gozo tanto en la comunidad como en la iglesia, debido a que la Conferencia Anual Provisional nombró para un año más al Rdo. T. Rico Soltero pastor de este cargo pastoral.

Con gran animación entre los fieles, en la noche del domingo 30 de febrero se celebró el servicio de instalación en el que fué recibido y oficialmente instalado nuestro pastor con el siguiente programa:

1. Devocional, dirigido por don Francisco Pérez, predicador local.
2. Saludo y recibimiento del pastor a nombre de la Junta Oficial, por don José Ordaz Balseiro, predicador local.
3. Contestación por el pastor, Rdo. Tomás Rico Soltero.
4. Promesa de lealtad, por la congregación. Terminación del servicio, por don Ramón Roldán, exhortador.
5. Reunión de la Junta Oficial.

"Fraternidad Juvenil Metodista," es la nueva sociedad de jóvenes organizada por nuestro pastor en el sector denominado intermedio. Fueron electos presidenta, secretario y tesorera respectivamente los jóvenes Mercedes Pérez, Ismael Quintero y Dolores Cortés.

Leticia Rico, primogénita de nuestro amado pastor, fué recientemente operada en la clínica "El Buen Pastor" de Arecibo.

Corresponsal.

CAMPO BAUTISTA

CAGUAS

Necrología.—En el Hospital Municipal de Río Piedras falleció en la mañana de marzo 23, a una edad muy avanzada, la fiel y muy amable hermana doña Rosa Cartagena, quien primeramente fué miembro de la iglesia Bautista de Cayey y últimamente de la iglesia bautista de Río Piedras. Por la noche hubo un solemne servicio en el templo bautista de aquella ciudad, dirigido por el Rdo. Colón Brunet. Los bautistas cagueños lamentamos la muerte de tan bondadosa hermana.

Don Juan Pomales.—Desde hace varias semanas está recluído en el Auxilio Mutuo, debido a su muy quebrantada salud, este generoso hermano de nuestra iglesia, la que le ama y ora con frecuencia por su pronto restablecimiento.

¡TRATADOS! ¡TRATADOS!

Hemos impreso para la Iglesia Evangélica Unida 120,000 tratados, y de éstos nos quedan algunos que vendemos a $1.50 millar, franqueo pago. Tres clases—uno para Semana Santa, otro para miembros indiferentes, y otro para personas nuevas.

Diríjase a "Puerto Rico Evangélico", apartado 1707, Ponce, P. R. ¡Pronto, que se acaban!

Obsequio musical.—El Rdo. Juan G. Todd, misionero general bautista de El Salvador, ha hecho un muy valioso regalo al coro de nuestra iglesia, enviando varias copias de sus preciosas composiciones musicales. El señor Todd está considerado como un especialista en composiciones musicales de carácter religioso. Este coro agradece profundamente la singular deferencia de que ha sido objeto por parte de este ilustre compositor evangélico centroamericano.

Ilustre visitante.—Nos acompañó, de una manera casi incógnita, en el servicio del 26 de marzo, el doctor Milton Conover, profesor de Ciencias Políticas de la Universidad de Yale y estudiante de las más renombradas universidades de Europa. Aunque no conoce castellano, mostró un profundo interés en todas las partes del servicio. Pertenece a una iglesia metodista y siente profunda simpatía por los bautistas. El notable visitante salió muy bien impresionado de la concurrencia y el espíritu del servicio.

CAYEY

Escuela Bíblica del Barrio Cedro. —Esta obra terminó el año 1940 con una asistencia de 53 de promedio, y principió el año 1941 con un promedio de 75 que hasta el presente lo viene conservando. Han sido establecidas en los barrios Quebrada Arriba y Culebra Bajo dos nuevas escuelas bíblicas.

La iglesia de Cedros cuenta con 22

miembros bautizados y 22 candidatos a prueba. No tenemos una capilla, y estamos en campaña Pro-Capilla. Suplicamos a todos los hermanos que oren por esta campaña, y agradeceremos la cooperación de todos los que puedan y quieran ayudarnos. Dios les bendecirá grandemente y nosotros le agradeceremos todo lo que puedan hacer para este fin.

Nuestra campaña dió principio en enero y terminará el 31 de junio del presente año, y empezaremos a fabricar inmediatamente.

Aunque este trabajo está bajo el pastorado del Rdo. José Terrón Cabrera, él ha designado la responsabilidad a los hermanos siguientes: Cástulo Quiñones, Supte. de Escuelas bíblicas; Srta. Aracelis Rosario, secretaria, y Teodoro Suárez, tesorero. Además prestan su cooperación los hermanos Venancio Escalante, Teófilo Rivera, Carmelo Soliván y José Sáes.

Andrés de Jesús Escalera.
Sec. Corresp.

El viejo templo bautista de Orocovis. Era pequeño y de madera.

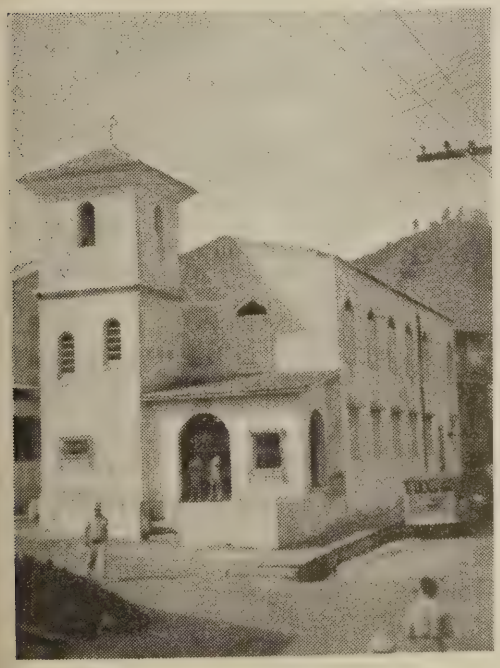

El nuevo templo bautista de Orocovis, inaugurado recientemente, es una construcción de concreto, amplia y bien ventilada. Dirige la obra aquí con éxito visible el compañero Rdo. Marcos Amalbert.

CAMPO DISCIPULOS

BAYAMON

Barrio Nuevo: Nuestra iglesia ha empezado a trabajar para hacer del año 1941 uno de los más gloriosos de su vida. El entusiasmo entre los hermanos es grande y cada uno está convencido de que el éxito de una obra depende de la oración y del esfuerzo de cada uno de los fieles.

El primer domingo de marzo se reunió nuestra iglesia para nombrar la nueva Junta de Oficiales. Después de breves palabras por el ministro, pasamos a la elección. Fueron nombrados los siguientes hermanos: Presidente, César Cotto Reyes, pastor; vicepresidente, don José M. Torres; secretaria, Srta. Angelita Hernández. Por los caballeros, los hermanos Alfonso Torres y Herminia Reyes. Por las damas, Sra. Florita Rodríguez y Carmen Rodríguez, y por los jóvenes Angelita Hernández. Para tesorera de la iglesia fué nombrada la buena hermana doña Carmen Rodríguez de Reyes.

Escuela Bíblica.—Fueron nombrados los nuevos oficiales de la Escuela Bíblica, recayendo la responsabilidad en el hermano Edelmiro Rivera como superintendente, y la señorita Herodías Reyes como secretaria.

Sociedad de Juveniles.—Esta sociedad es la que más bendiciones está recibiendo del Señor y la organización que más está influyendo en la vida religiosa de la comunidad. Esta sociedad está bajo la dirección de la Srta. Antonia Reyes Rivera. La obra que el Señor está haciendo por medio de esta hermana y estos niños es muy grande. Tienen servicios semanales y el coro es dirigido por ellos.

Sociedad de Señoras y Caballeros.—Esta sociedad fué organizada de nuevo. Todos sus miembros están llenos de entusiasmo. El jueves es el día de sus reuniones. El trece de marzo se celebró el servicio de instalación de la nueva directiva, y el mensaje de instalación estuvo a cargo del Rdo. C. M. Morton, del Seminario Evangélico de Río Piedras. **César Cotto Reyes.**

MISCELANEAS

LA IGLESIA BAUTISTA

de Caguas pierde uno de sus miembros más consagrados.

Según carta que hemos recibido de nuestro estimado compañero Rdo. Abelardo M. Díaz Morales, pastor de la Iglesia Bautista de Caguas, esta iglesia pasa por la pena de haber perdido a uno de sus más eficientes y consagrados hijos, don Rafael Rodríguez, víctima de una hemorragia cerebral. El triste desenlace ocurrió el 28 de febrero en el Hospital Municipal de Caguas.

Conocíamos al hermano Rodríguez por su celo religioso, revelado en su conducta diaria y en su cooperación en toda obra de la iglesia. Fué un gran amigo de "Puerto Rico Evangélico" práctico, porque tuvo a su cargo la distribución y cobro de la revista en Caguas por muchos años. A veces se desalentaba por los malos ratos que pasaba, pero a fin de año, cuando había que hacer nueva campaña por el periódico, con entusiasmo y celo volvía a la carga. Fué, sin duda, uno de los mejores agentes con que contaba esta empresa.

Al consignar la muerte de tan distinguido como leal hermano, queremos expresar nuestra profunda pena a la Iglesia Bautista de Caguas y a los familiares del extinto.—**La Redacción.**

REVISTAS RECIBIDAS

Luminar

Hemos recibido el número 3 del volúmen 4 de esta magnífica revista que se publica en México.

El número que nos ocupa trae los siguientes artículos: "Conciencia Cristiana y Guerra," por Augusto J. Duhelli; "El Instituto de Manada y Guerra," por Gilbert Murray; "De la Enfermedad a la Salud," por Atenor Orrengo; "La Guerra y la Situación Religiosa Europea," por Adolf Keller; "Carta a mis Amigos de Francia," por Karl Barth; "Comentarios a la Carta de Karl Barth," por Francois Mauriac, y otros trabajos, todos de indiscutible mérito.

(Sigue en la página 18, Col. 3.)

RINCON DEL DIRECTOR

Cosas de corresponsales. Un joven que fué nombrado hace poco corresponsal de cierta iglesia, estudiante "senior" de escuela superior, nos manda para su publicación dos notas, y luego en una carta adjunta nos dice entre otras cosas: "Leyendo las notas sabrá de lo que tratan, me parece que es algo que debe publicarse. Agradeceré me de aviso si se debe publicar o si las va a publicar, en que fecha, si me las puede publicar en la misma fecha o el mismo periódico las dos. Esto lo hago porque deseo saber con anticipación la fecha si es que tiene la amabilidad de hacerlo." Todavía estamos pensando lo que quería decir este joven amigo.

D. P. J.—Recibimos su poesía con un montón de adornos. Muy bonita. La publicaremos en este mismo número del periódico, pero sin adornos.

M. L.—Recibimos su carta amena, la cual contestaremos uno de estos días con cuerpo presente. Para complacerle, publicaremos parte de su carta:

"En fin, y para no cansarle, entendido en cuanto al periódico y en espera de su visita en no lejana fecha, le desocupo su atención para que la enfoque en el Rinconcito que se gasta para el cual le envío esta "déxcima":

"Ese Rinconcito dice
Tantas y amargas verdades,
Que me atrevo llamarle
Sin dejar lugar a dudas
La medicina que cura
La Fiebre de ser Poeta
La Jactancia, la Indolencia
Y en fin..... la falta de Tacto
De los que pretenden tanto
Sin nada Tener en cuenta."

¡¡Nuestras felicitaciones por su "déxcima"!!

Una consulta.—El amigo J. C. N. nos escribe: "Estimado director: El otro día oí un soberbio discurso de uno de nuestros jóvenes entusiastas, y entre las muchas figuras que usó había éstas: joroba de los siglos, pellejo de los pueblos, pliegues de los pueblos, estambre y pistilos de la cultura, y un montón más que no recuerdo. ¿Qué opina usted de este chorro de jorobas, pellejos y pliegues?"

Respetando al joven hablador y concediéndole el derecho a emplear cuantas figuras estime conveniente, en nuestra humilde opinión es preferible usar un lenguaje sencillo y comprensible, y máxime cuando se habla del glorioso mensaje y se quiere, ante todo, llegar al corazón antes que a la mente.

No Tuvo la culpa.—"El Piloto" escribe diciendo que la Iglesia Católica no tuvo culpa alguna en la matanza de los hugonotes franceses en la memorable noche de San Bartolomé. ¡¡La Iglesia estaba completamente ajena de lo que se fraguaba!! ¡¡Eran los protestantes los que querían matar al rey y a los católicos!! Y, naturalmente, los que iban a ser víctimas lo supieron y se convirtieron en victimarios. Lo de la misa en Roma y lo de la medalla no tiene que ver nada con la matanza. La inscripción que se refiere a los hugonotes muertos fué también un acto inocente. Todo fué inocencia. Los mismos católicos que se dieron gusto derramando sangre inocente no hacían otra cosa que actuar en defensa propia, lo cual es cristiano y honesto. Todo santidad y honradez por parte de la Iglesia y los católicos que cometieron el asqueroso crimen, y para los protestantes toda la culpa y toda la mancha del crimen. Mejor es no decir nada más y poner punto final. Así se escribe la historia.

Como le gustaba.—Hace algún tiempo este director tuvo que hablar ante un grupo de jóvenes, en ocasión de un acto cultural, y para observar el efecto que hacía, se buscó un tema oscuro y luego lo desarrolló con más oscuridad todavía. No bien hubo terminado su negro discurso, uno de los jóvenes del grupo, graduado de alta escuela y que se las echaba de pensador, vino y le felicitó efusivamente con estas palabras: "Ha estado usted formidable, profundo, filosófico. Así me gusta, cuando yo no entiendo ni papa de un discurso, es que lo encuentro bueno. Siga usted por ese camino y pronto será un genio."

Cuando recibo ciertos artículos y poesías, me parece que hay algunos poetas y escritores que, sin haber oído el consejo, lo están siguiendo prácticamente.

(Viene de la página 17.)

Recomendamos la revista "Luminar a todas las personas que desean leer bueno y profundo, con una interpretación de la vida sana y una orientación francamente cristiana.

El precio de suscripción anual, $1.20, oro americano. La dirección: Sr. Pedro Gringoire, director-gerente, apartado 97 bis., México, D. F.

Personalidad y Cultura Mental

Acabamos de recibir cuatro números de esta importante revista que se publica en Cuba, y cuyo campo, según su título, es la educación mental y moral del hombre. Los números a que nos referimos traen trabajos por plumas eminentes y abordan temas de actualidad, altamente interesantes.

En nuestro concepto, "Personalidad y Cultura Mental" es una revista propia para hombres y mujeres que necesitan de orientación en la vida, y a quienes hace falta una buena dosis de valor y resolución para afrontar las distintas situaciones que se presentan. Tiene un sitio importante en cada hogar.

SERVICIOS EVANGELICOS POR LA RADIO

Los siguientes servicios son celebrados regularmente por la radio:

Estación W. P. R. A., Mayagüez

Tercera Iglesia Presbiteriana, todos los domingos a las 7:45 a. m. y a las 5:00 p. m.

Estación W. N. E. L., San Juan

Asociación de Caballeros Evangélicos, los viernes a las 9:00 p. m.

Estación W. P. A. B., Ponce.

Asociación Obreros Evangélicos del Sur, todos los martes, miércoles y sábados, a las 7:30 a. m.

Sintonice su radio para que oiga mensajes edificantes, mensajes que iluminan la vida en estos días de tinieblas y tragedia.

ESCUELA BIBLICA

Un Comentario de la Lección.

Lección Bíblica. Abril 20, 1941.

Tema: Usando el Poder del Testimonio. Actos 2:1-4; 4:8-20.

Material Bíblico: Actos 4:5-20; Daniel 3:13-18; Romanos 1:7-16; Santiago 1:12-18; Revelación 7:13-17.

Texto áureo: "..... y todos fueron llenos del Espíritu Santo, y hablaron la palabra de Dios con confianza." Actos 4:31.

Lectura devocional: Mateo 10:16-22.

Verdad central: El éxito de la obra cristiana depende en parte considerable del testimonio que den los cristianos, y este testimonio puede darse con poder sólo con la ayuda del Espíritu Santo.

INTRODUCCION

El Día de Pentecostés marca el principio de la iglesia cristiana. En ese día el número de creyentes creció sorprendentemente. Los primeros discípulos no comprendieron que estaban poniendo los cimientos de una nueva organización, aparte del judaísmo. Hablaron de Cristo como el Mesías esperado, como la esperanza de la nación. Por lo general, se esforzaban por cumplir con los preceptos judaicos. Fué más tarde que el cristianismo comenzó a perfilarse como una nueva religión, como una fe distinta a la religión de los escribas y fariseos.

EXPLICACION

El descenso del Espíritu Santo. Capítulo 2:1-4. Los discípulos fueron ordenados por el Señor a permanecer en Jerusalem hasta que se cumpliera en ellos la promesa. Todo el tiempo estuvieron juntos, en espíritu de oración y meditación. ¿Qué habría sucedido si hubieran procedido de otro modo? ¿Si se hubieran ido a bailar y fiestar? Dios manda su Espíritu a los que se preparan para recibirlo.

Los discípulos fueron llenos de poder espiritual para testificar. Recibieron el don de lenguas para poder hablar de Cristo a los muchos judíos que estaban en esos días en Jerusalem y que no hablaban la lengua madre. Fué un milagro especial, para un fín determinado.

Pedro testifica. Capítulo 4:8-20. Los discípulos, una vez poseídos de una nueva visión y consagración, emprendieron la grandiosa tarea de ganar al pueblo para Cristo. El nuevo poder no sólo les capacita para hablar con gracia, sino para hacer milagros. Pedro y Juan curan un cojo a la puerta La Hermosa, del Templo, y son llevados delante de las autoridades acusados de perturbar el orden establecido. Pedro aprovecha la oportunidad para hablar del Señor en el tribunal. El que antes negó al Maestro delante de unas sirvientas, ahora habla con autoridad delante de los jueces. ¿Por qué? ¿qué hizo la diferencia?

Las autoridades confundidas. Capítulo 4:13-20. Las autoridades no saben qué hacer ante la doble evidencia: (1) Sabían de Pedro y Juan que eran hombres del pueblo, sin mucha instrucción, y (2) ahí estaba el hombre curado, a quien todos conocían como cojo. El único camino a seguir, para no perder su autoridad como jueces, era amenazarlos y luego despacharlos. Pero la amenaza no hace efecto. Pedro presenta un dilema que se ha hecho clásico: "Juzgad si es justo delante de Dios, obedecer antes a vosotros que a Dios." Ellos tenían una razón para actuar como actuaban: "No podemos dejar de decir lo que hemos visto y oído." ¿Por que muchos de nosotros callamos como mudos? ¿Será porque somos como ciegos y sordos?

Lección Bíblica. Abril 27, 1941.

Tema: La Iglesia Primitiva y las Necesidades Humanas. Actos 4:32-35; 6:1-7.

Material Bíblico: Actos 2:32-35; 6:1-7; Romanos 15:1-9; Gálatas 6:1-10; 2ª Corintios 9:1-8; Isaías 41:8-16.

Texto áureo: "Y la multitud de los que habían creído eran de un corazón y una alma....." Actos 4:32.

Lectura devocional: 1ª Juan 3:13-18.

Verdad central: El que siente el amor de Cristo en su corazón acudirá en socorro del necesitado.

INTRODUCCION

La primitiva iglesia fué modelo de sencillez. Los creyentes no tenían templos ni pensaban construírlos, no tenían libros de registro de miembros, ni siquiera un nombre definido. Celebraban sus servicios en el Templo y en las sinagogas, su Biblia era el Antiguo Testamento, sus himnos algunos de los salmos. No había un sistema de ofrendas regulares. Los apóstoles hacían al principio todo el trabajo. Con todo, no descuidaron a los hermanos pobres.

EXPLICACION

Verdadera fraternidad. Capítulo 4: 32-35. La iglesia había crecido en número, pero también en amor y servicio. Nació expontáneamente un espíritu de desprendimiento, de verdadero sacrificio, hasta el punto de que los que tenían propiedades las vendían y las ponían en las manos de los apóstoles para que las distribuyeran entre los más pobres. Así se estableció una especie de comunismo, inspirado en el amor y el servicio. Nada obligatorio. Era sólo producto de un corazón invadido por la gracia abundante del Señor. ¡Cuán diferente, del comunismo político que hoy se propaga!

Las primeras quejas. Capítulo 6:1-7. Al crecer el número de hermanos, eran de esperarse dificultades. Como los apóstoles tenían que atender, además de dar el mensaje, a la repartición del pan entre los necesitados, es posible que descuidaran u olvidaran parte de sus obligaciones. Es interesante notar que los que se quejaron fueron los griegos, como queriendo decir que primero eran atendidos los judíos y después si había tiempo y dinero, a los que no eran judíos. El principio de raza aquí se ve despuntar.

Se nombran los diáconos. Capítulo 6:2-7. La actitud de los apóstoles frente al problema fué sabia. Comprendieron que era mucho trabajo para ellos. No querían monopolizar la iglesia; no intentaban mandar en todo, mucho menos administrar el dinero para despacharse con la cuchara grande. Vemos aquí la alta visión de estos primeros ministros: su anhelo era estar libres de todo negocio material para dedicarse exclusivamente a la oración y la predicación de la palabra. Aconsejados por ellos, la misma iglesia eligió siete hermanos probados, de buen sentido y honradez cumplida, para que se encargaran de "las mesas." Y para hacerlo todo un acto solemne, en presencia de los hermanos los nuevos administradores fueron instalados y bendecidos como tales.

Conclusión. La primitiva iglesia sintió, desde el mismo principio, la necesidad de atender a las necesidades materiales de los creyentes. Su misión principal era salvar el alma, pero junto con el alma el cuerpo también. En un sentido, eso era continuar la obra de Jesús, completa, cabal.

DE TODO UN POCO

EL LOBO Y EL CORDERO

Dice Esopo que, acosados por la sed, llegaron a cierto arroyo un lobo y un cordero. Púsose a beber éste en lo más bajo de la corriente; aquél, por el contrario, fuese a lo más alto.

—¿Por qué has enturbiado el agua mientras yo bebía?—dijo, buscando un pretexto de riña.

—Estás loco—, repuso el inocente cordero—si el agua corre hacia mí desde donde tú estás, ¿cómo, pues, la he de enturbiar yo?

A tal argumento hubo de callar y morderse los labios el lobo.

Pero reponiéndose un tanto, añadió a poco:

—Pues has de saber que hace seis meses me llenaste de injurias.

—Seis meses—, contestó el cordero—pues si no tengo más que cinco.....

—Bien, entonces sería tu padre—, y arrojándose sobre su víctima, la devoró.

Y agrega Esopo: Cuando los fuertes se empeñan en tener razón, pobres de los débiles.

* * *

CIENCIA

¿Que la psicología
Y la química y la física
Niegan a Dios? ¡Muy bien!
Lo niegan muchos hombres,
Y hasta Pedro el apóstol
Le negó más de una vez.
Pero yo sé que existe,
¿Cómo negarle? Sé
Que de mí cuida y me ayuda
Atento a mi quehacer.
La ciencia, ya negó muchas cosas
Que fueron ciertas después.
Y los hombres, los hombres
Acabarán por creer.

Juan B. Huyke.

* * *

LAS PLANTAS SE ENFERMAN

Las plantas sufren, se secan y mueren, pero sin duda pensáis que esto se debe exclusivamente a la sequía, a los insectos que las devoran o al frío. Pero las plantas tienen enfermedades muy parecidas a las del hombre. Por esto es que se acaba de fundar un hospital para plantas en Nueva York, donde no solamente son cuidadas cuando por cualquier cosa decaen, sino donde se estudian atentamente las enfermedades de que padecen.

Quince médicos especialistas—botánicos—están agregados al establecimiento. Según una relación que han publicado tres meses después de la apertura de este curioso hospital, parece que las plantas padecen enfermedades muy parecidas a las del hombre.

* * *

TODO BIEN PERO.....

Un hombre puso un anuncio solicitando un jardinero, requiriendo del solicitante la presentación de alguna recomendación. Un interesado que vió el anuncio, fué en busca de una carta de presentación a un señor con quien había trabajado la última vez. Este escribió: "El portador posee un excelente conocimiento de jardinería; puede atender a un jardín admirablemente; puede hacer milagros en una hortaliza, etc." Entonces añadió en letras más pequeñas: "Pero no lo hace."

Religious Telescope.

* * *

LA RELIGION EN RUSIA

De los 295,000 sacerdotes de la Iglesia Ortodoxa Griega en Rusia, ni uno queda en la actualidad, según reclama el gobierno soviet. Cuando muere un sacerdote, no tiene sucesor. Cuando muere un pastor, la iglesia deja de existir.

* * *

APRENDIO UNA LECCION

Cuenta el gran predicador Henry Ward Beecher que, cuando era niño, tuvo la siguiente experiencia:

Era en la escuela. Fuí enviado a la pizarra, y marché inseguro, en medio de sollozos.

—Esa lección debe ser aprendida—dijo mi maestro en tono suave, pero con terrible intensidad.

Todas las explicaciones y excusas las recibió con el más completo desdén.

—Necesito ese problema—, agregó.

—Estudié dos horas—, dije tímidamente.

—Eso a mí no me importa; lo que pido es la lección sabida. Puede usted no estudiarla absolutamente o puede estudiarla diez horas, según a usted le cuadre, pero deme la lección.

Era mucha rigidez para un tierno niño, pero templó mi ánimo. En menos de un mes tenía el más intenso sentimiento de independencia y valentía moral para defender mis recitaciones.

Cierto día su voz fría se dejó oir con un "¡NO!" en medio de mis demostraciones. Vacilé y luego volví al principio, y al llegar al mismo punto otra vez un "¡NO!" pronunciado en tono decisivo detuvo mi progreso.

—El que sigue—dijo fríamente.

Sentéme rojo de confusión. El otro fué interrumpido con un "¡NO!", pero siguió adelante y concluyó; y cuando tomó asiento le recompensó con las palabras, "muy bien."

—¡Cómo!—exclamé yo entre sollozos—yo recité lo mismo que él y usted dijo "¡No!"

—¿Por qué no dijo usted "¡SI" y prosiguió adelante? No es bastante que usted sepa la lección; usted debe saber que la sabe. Usted no ha aprendido nada hasta que esté seguro de ello. Si todo el mundo dice "NO," su parte es decir "SI" y probarlo.

* * *

CAYO EN LA TRAMPA

El barco se estaba hundiendo. Un marinero corrió hacia un grupo de pasajeros miedosos.

—¿Quién de entre ustedes puede orar?—preguntó.

—Yo puedo—contestó un ministro.

—Entonces, empiece a orar, señor—ordenó el marinero. El resto póngase los salvavidas. Nos falta uno.

* * *

BUENA CONTESTACION

Un célebre actor estando representando el drama "Ricardo II", y al llegar a la famosa invocación, "Un caballo, un caballo! ¡Mi reino por un caballo!" un espectador desde la platea le gritó:

—¿No se conformaría usted con un asno?

—Sí, hombre, sí—le contestó el actor—suba usted al escenario.

* * *

PENSAMIENTOS

El dinero es como la salud; nadie sabe lo que vale hasta que lo pierde.

Es preciso portarnos con la fortuna como con la salud: disfrutarle cuando es buena, tener paciencia cuando es mala, y nunca hacer grandes remedios sin una extrema necesidad.

La Rochefoulcauld.

El gran arte de conseguir nuestra independencia es saber decir NO a tiempo.

PUERTO RICO EVANGÉLICO

"Pro Christo"

Año XXIX. Ponce, Puerto Rico, Abril 25 de 1941. Número 19.

EL EVANGELIO EN VENEZUELA

Escuela Bíblica de la Iglesia Evangélica del Salvador, Maracaibo, Venezuela.

INFORMACION MUNDIAL

Karl Barth Habla Otra Vez

Los cristianos americanos están interesados en el efecto que ha producido la guerra europea en la mente de Karl Barth. Recientemente envió una carta a los protestantes franceses en la cual se manifiesta que él considera el Cristianismo desligado de la situación política. La carta fué publicada en **Christian News-Letter**, de Londres. Algunas porciones de la misma leen así:

"¿Necesitaré recordarles que todo un mar de acontecimientos actuales, de éxitos del enemigo y de nuestros propios fracasos, no contiene necesariamente para nosotros, como cristianos, ni una sola gota de verdad? El reconocimiento de que nosotros apreciamos a otros demasiado bajo y que nos estimamos a nosotros mismos muy alto, es una cosa buena y necesaria. Este reconocimiento, sin embargo, no tiene nada que enseñarnos en relación con lo que es bueno o malo, o acerca de la responsabilidad y decisión que siguen a nuestro reconocimiento de lo que es bueno o malo. No puedo creer que vuestro juicio actualmente con relación a la situación fundamental entre Hitler y el resto de nosotros es diferente de lo que era hace justamente un año, porque entre tanto Hitler haya tenido tantos días buenos..... El nacional-socialismo, en sí, no ha cambiado, ni aún en lo más mínimo. Solamente ha probado que era más eficiente en la guerra que lo que nosotros suponíamos, y ha llegado a ser más poderoso que lo que nosotros deseábamos.....

"Si estoy bien informado y entiendo la situación rectamente, se habla mucho en los círculos cristianos de Francia de la humillación con que uno debe reconocer y aceptar "la derrota total" como un juicio divino, incluyendo la penitencia que ahora se hace necesaria. Además, se habla del silencio angustioso en el cual uno debe dedicarse a las humildes tareas que aún son posibles realizar, o empiezan a cristalizarse, bajo los términos provisionales del armisticio. Mucho se dice también de la oración, de predicar a Cristo Crucificado, de crear, preservar y estimular un nuevo espíritu público, como el único medio posible de cooperar vosotros en materias que competen en común a la Iglesia Cristiana y al Estado legal. Todo esto lo entiendo, y hago todo lo posible por entenderlo con simpatía y confianza, porque estoy algo perturbado por el hecho de que me parece haber oído esto mismo antes, es decir, en la Alemania después del año 1933, cuando fué invadida por el nacional-socialismo.

".....Solamente estemos seguros de que, si predicamos sobre la humillación, es humillación delante de Dios de que hablamos, y no una humillación delante de hechos y circunstancias, delante de poderes y dominios, delante de hombres y autoridades humanas. La humildad delante de Dios no tiene nada que ver con la resignación, ni con una petrificación fatal delante de un destino que debemos reconocer, en alguna medida en el momento actual, para que sea en cierto modo inalterable. Si renunciamos a esto, entonces habremos abandonado la fe y el enemigo habrá triunfado ya sobre nosotros.....

"..... ¿Cuándo y cómo una derrota humana puede llegar a ser "total," excepto en el caso que los cristianos afectados por ella abandonen su fe en la gracia omnipotente de Dios, y con ella el gozo interior y con el valor para expresar su testimonio cristiano?

"Se sigue que la oración no nos alejará del pensamiento y acción políticos de un modo modesto pero definido, antes más bien nos llevará intencionalmente al conflicto.

"Se sigue que el nuevo espíritu público no será sólo meta, no sólo el tema de toda clase de enseñanza, obra pastoral y discusión, pero sobre todo y en seguida, un principio—el espíritu de una repudiación de la derrota, el espíritu de un acercamiento cristiano a una resistencia nueva y mejor, el espíritu de una esperanza cristiana que no está dispuesta a dejar el campo a los demonios. ¿Cómo puede en el mundo crearse este espíritu, mantenerlo y favorecerlo sino mediante práctica?.....

"Si puedo entenderlos de este modo y corregirlos un poco, estaré de acuerdo con estos énfasis. No quiere decir que la Iglesia de Francia ha terminado un armisticio. Es sólo esto, que la Iglesia no puede hacerlo ni debe hacerlo, ni en los términos que hemos considerado, ni en otros. En la Iglesia francesa la guerra espiritual debe continuar. Ella no puede en ningún término firmar la paz, o siquiera un armisticio, con Hitler. Y en la Iglesia francesa debe ser y quedar perfectamente claro, que aún el armisticio militar que el gobierno de Vichy hizo con Hitler, puede ser sólo de carácter provisional." —Traducido.

PUERTO RICO EVANGELICO

Afiliado a la Asociación de Iglesias Evangélicas de Puerto Rico

Organo Oficial en Puerto Rico de las iglesias Bautistas, Discípulos de Cristo, Evangélica Unida de Puerto Rico, Metodista y Presbiteriana.

Administrador: P. W. Drury.
Director: M. E. Martínez.

Editor: "Puerto Rico Evangélico, Inc."

Precio de suscripción. Pago Adelantado:

Dentro de la Unión Postal, $1.00 al año
En los demás países..... $1.50 al año

Toda la correspondencia que tenga relación con la administración debe ser dirigida al Administrador, y la que se refiera a la Dirección se enviará al Director, apartado 1707, Ponce, Puerto Rico.

Entered as second-class matter July 10, 1912, at the office at Ponce, P. R., under the act of March 8, 1879. Acceptance for mailing at the special rate of postage provided for in section 1108. Act of October 8, 1917.

Dos Millones.

Alrededor de dos millones de canadienses, más de un quinto de la población total, reclaman su lealtad a la Iglesia Unida del Canadá, según el último censo. Según las estadísticas, hay 600,000 alumnos en las escuelas bíblicas, 200,000 jóvenes en sus 10,000 sociedades de jóvenes.

Los Testigos de Jehová

Este nombre es dado a un grupo (son varios) de vehementes y rudos propagandistas milenarios que no cuentan con organización denominacional y cuya interpretación de la Biblia es fantástica y arbitraria. El fundador de esta fe rara es un tal Russell, hombre sin educación, tendero en pequeña escala de Allegheny, Pensllvania. Fué él la fuerza directora mientras vivía, y sus seguidores se han conocido con el nombre de ruselitas, milenarios, estudiantes internacionales de la Biblia, y otros nombres que tienen referencia a la iluminación espiritual. Es en gran parte el culto de los vacíos e ignorantes.

Puerto Rico Evangélico

QUINCENARIO DE RELIGION, EDUCACION Y SOCIOLOGIA

"He sido puesto para la defensa del Evangelio." Filipenses 1:17

Año XXIX. Ponce, P. R., Abril 25 de 1941. Número 20.

Una Necesidad que se Siente

EL CONSEJO DIRECTOR DE MORAL

EDITORIAL

LOS señores Gorritz y Santaella León presentaron a la Cámara de Representantes un proyecto de ley que contiene dos puntos principales: (1) Ordenar al Hon. Comisionado de Educación de Puerto Rico y al Hon. Canciller de la Universidad de Puerto Rico que convoquen a los jefes oficiales de las religiones organizadas en el país, a fin de elaborar un plan de educación moral para los estudiantes de escuela elemental, superior y universitaria. (2) Crear un Consejo Directivo de Moral.

Estamos de acuerdo con la exposición de motivos que se hace en este proyecto de ley, es decir, en que la religión juega papel muy importante en la vida de todo pueblo civilizado, y que dado el estado actual de cosas en el mundo y, especialmente, en Puerto Rico, algo debe hacerse a tiempo antes que el mal se vuelva crónico y nos precipite al abismo.

El panorama moral y espiritual que se extiende delante de nosotros es sobremanera oscuro y triste, considerando a la sociedad en general, y es mucho más desconsolador aún cuando miramos que nuestra niñez y juventud se desarrollan en medio de un ambiente completamente desfavorable, de una atmósfera cargada de veneno para el cuerpo y el espíritu.

Es muy cierto que muchos de nuestros hombres y mujeres dignos, que miden el valor de la vida por la elevación del carácter y de los ideales, se han dado cuenta del mal y están dispuestos, con todas las fuerzas de sus espíritus, a contribuír en la consecución de un mejoramiento moral en nuestras costumbres. La medida que se acaba de presentar en la Cámara de Representantes responde a esta noble y valiente finalidad.

Si fuera posible llevar a efecto felizmente el plan sugerido por los señores Gorritz y Santaella León, algo se habría hecho en la tarea de librar a nuestros niños y jóvenes de los grandes peligros que los amenazan. Hay, sin embargo, otros problemas paralelos a éste, los cuales habría que abordar francamente para llegar a resultados verdaderamente positivos.

Entendemos que no basta "elaborar un plan democrático para impartir educación moral," si por esta educación se quiere decir un curso de moral, discursos o pláticas sobre el tema. Todo esto se puede hacer, y de hecho se ha realizado en algunos sitios, sin muchos resultados aparentes.

Una vasta organización cuyo propósito sea "enseñar" moral, a semejanza de otras organizaciones que tengan por único fin enseñar "algo," podrá funcionar a las mil maravillas, pero dudamos que llegue al nervio de la cuestión y lo ataque con provecho. A esta maquinaria hay que unir el hogar, pero el hogar sano y santo, el hogar donde imperen la paz y el amor, donde los padres sean modelos de padres y los hijos no tengan delante otras normas que las más elevadas y puras.

Tememos que haya padres que quieran evadir su responsabilidad, echándola sobre este Consejo Directivo de Moral, para

ellos poder continuar sus bajos niveles de diaria conducta y ejemplo. Ahora mismo, cuando un hijo fracasa a causa de un mal paso, muchos padres tontos le achacan a la escuela la falta. Y estos mismos señores son los que verían con buenos ojos el establecimiento de un curso de enseñanza moral en nuestras escuelas públicas, en la falsa creencia de que la buena vida se aprende como una asignatura cualquiera, y de que ellos pueden vivir "su" propia vida sin que ello afecte a la familia.

Un plan como el sugerido, requiere un voto consagrado de cada hogar puertorriqueño: que cada padre examine su vida ante el sagrado altar de su conciencia como tal padre, y que a la luz de las exigencias de la hora, se comprometa ante Dios y ante la sociedad a cooperar en la educación moral y espiritual de sus hijos, no con el regaño rancio o el consejo muy tradicional, sino con el ejemplo diario de vida limpia, honrada y bondadosa, que son valores que no necesitan del anuncio constante por llevar en sí mismos tremendo poder de penetración.

A la cooperación del hogar habría que sumar la cooperación de la escuela misma. Por desgracia, tenemos muchos maestros que no creen en Dios, y si creen en él, no lo demuestran. Son estos señores los que, presumiendo de profundos conocimientos científicos—y por desgracia, no muy científicos tampoco—, aprovechan cuanta coyuntura se les presenta para enseñar a los alumnos a negar la existencia de Dios y de la Providencia y a creer en un ciego destino que todo lo gobierna, lo que trae como resultado desorientación en la vida, desinterés por los verdaderos valores del hombre, normas bajas de conducta y una manifiesta irresponsabilidad frente al deber social. Tales maestros no pueden ayudar a nuestra juventud a mirar hacia las alturas de la vida responsable y útil.

A los maestros irreligiosos añadimos los maestros cuyo "standard" de vida deja mucho que desear. Un maestro que se permite el lujo de usar el licor embriagante liberalmente, o que añade al hogar legítimo un hogar espúreo, o que se permite en el salón de clases el empleo de bromas de mal gusto que desdicen mucho de su reputación como un caballero, no es el hombre preparado para dar "enseñanza" moral, sino simplemente el instrumento que contribuye a desmoralizar a nuestra juventud. Entendemos que, con o sin Consejo Directivo de Moral, este es problema fundamental en nuestra vida como pueblo culto, que debe considerarse en seguida.

Todos estamos de acuerdo en que nos confrontamos con un problema que afecta, no sólo a nuestra juventud, sino a todo nuestro pueblo. Pero no es, en el fondo, cuestión de **enseñanza,** sino materia de **práctica,** de **vida.** Si queremos salvar a nuestra juventud de veras, el hogar, la iglesia y la escuela, tendrán que ponerse de acuerdo, pero no para introducir una simple asignatura de moral, sino para unir la teoría y la práctica en un plan gigantesco que haga ambiente favorable, dentro del cual nuestra juventud respire pureza, honradez y virtud.

¿Estaremos dispuestos a sacrificar nuestros intereses personales y mezquinos en bien del ciudadano y de la patria del porvenir?

MAS ALLA DEL ABISMO

Nacido del Espíritu.

¿Adónde voy, Señor? Sólo tú sabes.
Como el viento que sopla dondequiera,
Así tú en mí, las velas donde fuere
Hinches en mí, que soy de ti la nave.

Tú diriges el vuelo de las aves,
Y en la espiga, del grano que viniere
Eres también el Henchidor, y eres
Vuelo y fruto en la vida que te alabe.

Yo vengo de tu Espíritu, que es viento
Porque es, Señor, tu propio pensamiento
Que me mueve hacia ti, y a ti me lleva.

Y nacido otra vez con este aliento,
Por el amor del Hijo, voy la nueva
A esparcir como granos de sustento.

Angel M. Mergal.

28 de marzo de 1941.

VICTORIA EN LA DERROTA

La Cruz nos trae un pensamiento nuevo: hacer de la derrota una victoria. Mientras los discípulos, las multitudes indiferentes y los enemigos consideraban la Cruz como el fin de todo, Jesús vió en ella las primicias de la victoria: vió más allá el relámpago de la Resurrección.—**M. E. Martínez.**

LA INFANTERIA DEL REINO

Por H. Cotto Reyes.

Plausible y digna de imitarse es la actitud e iniciativa de la Asociación Femenil de la Costa Californiana, tomando el acuerdo, en una de sus últimas Convenciones, de estimular a las iglesias de aquella región a celebrar anualmente "El Día del Pastor." Y valga esta aclaración: no es que busquemos dádivas y honores, sino más bien creemos en el valor espiritual del postulado categórico del apóstol Pablo a la iglesia de los Filipenses: "No es porque busque dádivas; más busco fruto que abunde en vuestra cuenta."

El acuerdo incluyó empezar la celebración del "Día del Pastor" el segundo domingo de enero de 1941. Y, además de hacer un reconocimiento público de aprecio y gratitud a los pastores, obsequiar a cada uno de ellos con un regalo, equivalente a un mes de sueldo.

Aquellas mujeres californianas nos hacen recordar las palabras de Julie Burrow: "El hombre educa al mundo, pero la mujer educa al hombre." Es una mirada de afecto cordial que la mujer evangélica, a veces con más simpatía e imaginación que los hombres, extiende hacia la Infantería anónima del Reino de Dios.

Un teniente coronel del ejército americano nos dijo que la infantería es la espina dorsal de los ejércitos en campaña. Desde luego que él no hablaba de la guerra actual; de esta guerra de procedimientos injustamente crueles, ejecutados por hombres de conciencia muerta, lanzando bombas desde los aires sobre hospitales llenos de enfermos, sobre hogares indefensos; asesinando mujeres, niños y ancianos; destrozando monumentos e incendiando ciudades. Tampoco se refería el oficial a la guerra interna de la llamada Quinta Columna, la que siempre ha existido en el mundo, llevando a cabo su obra de envenenar la mente y el corazón, cultivando y explotando las pasiones de la perversión humana y sembrando la mentira, la desconfianza, la traición, el engaño, la cobardía y el terror. La Quinta Columna siempre ha existido, aunque sin nombre definido. Si el General Franco fué original, a él se le debe la invención del nombre de esta vieja serpiente. En ocasión cuando sus fuerzas militares eran incapaces de tomar a Madrid, en un momento de indiscreción violenta, exclamó: "La quinta columna que tenemos dentro de la ciudad nos ayudará a tomarla." La vieja serpiente fué nominada, y el General Franco fué su padrino.

Tampoco hablaremos en este artículo sobre la guerra homicida en ninguno de sus aspectos. Hablaremos de la guerra espiritual que constantemente se pelea en el mundo. La guerra del mal contra el bien, de la injusticia contra la justicia, de la mentira contra la verdad, del reino del egoísmo y la perversión humana contra el Reino de Dios y la redención espiritual del hombre. La guerra que nos describe Juan en imponentes visiones apocalípticas del libro de Revelación.

En esta guerra, los verdaderos pastores, aquellos que llevan en sus corazones el rebaño, los verdaderos "curas" de almas y maestros abnegados y conscientes del mensaje divino, son los que llamaremos: la Infantería del Reino de Dios.

Carlos Heim, el gran teólogo protestante alemán, en su obra magistral "El Carácter del Protestantismo", dice: "El pastorado es la profesión más abnegada que hoy se conoce, el cargo más fatigoso, desde el punto de vista espiritual e intelectual, sobre todo, en la urbe moderna; es un cargo que, menos que ningún otro, puede contar con la gratitud y el aprecio de los hombres."

Profesión llama Heim al pastorado, y lo creemos bien definido. El pastorado incluye todas las demandas del profesionalismo intelectual, además de la vocación espiritual. Se pretende, a veces, prescindir del aspecto profesional intelectual del pastorado, con pretexto de excesiva piedad y de superior consagración, porque es más fácil falsificar la vocación espiritual que la profesión intelectual; aunque esta falsificación, como todas las falsificaciones, sea temporal. Desde los apóstoles hasta hoy, en el verdadero pastorado o ministerio, siempre han ido unidos el tierno corazón del pastor y la mentalidad activa del estudiante. La vocación espiritual y la profesión intelectual no se han separado nunca en los hombres a quienes Dios verdaderamente ha llamado y ha usado en su obra.

El cargo más penoso y "menos que ningún otro puede contar con la gratitud y el aprecio de los hombres." Y así va el pastor, día tras día, semana tras semana, mes tras mes, año tras año, consciente de la grandeza de su obra y abnegado en su labor, inspirado y estimulado sólo por la gran convicción profética que lleva en el alma; en contacto siempre con el necesitado, ya sea éste el enfermo, el debilitado en la fe, el indiferente, el rebelde o el que se encuentra en dificultades que no puede resolver. Su contacto permanente es con los que necesitan su ayuda. Y así va el pastor, con la nieve o el lodo a la rodilla, con frío o calor, con dinero o sin una peseta en el bolsillo, enfermo o saludable, a cumplir con las responsabilidades de su ministerio; muchas veces llevando en su alma la presión abrumadora de los problemas de su igle-

sia; desde las condiciones económicas de su congregación, que a veces no le permiten recibir oportunamente su salario para cubrir las necesidades de su familia, hasta los "choques fraternales" entre los miembros de su iglesia. Ese hombre no es comprendido, a veces, ni aún por los más íntimos de su casa. Siente inquietudes y tiene visiones en el alma que sólo Dios y él comprenden. Prácticamente vive sólo en la comunidad donde trabaja. Su iglesia le ama, pero no es tan responsable de la obra como lo es él. Sus amigos le aprecian, le respetan, le distinguen y hasta le admiran, pero no le comprenden, porque "su reino no es de este mundo." Ese hombre es un soldado de la Infantería del Reino de Dios.

En los ejércitos los altos oficiales llevan a la historia, con sus nombres, las glorias de las batallas ganadas y de los triunfos conquistados. La infantería anónima, que convirtió en victorias los mapas y los planes de la campaña, se pierde en la noche de la historia. En muchos informes misioneros no aparece por ninguna parte referencia alguna a los pastores que hicieron la obra.

Sin embargo, no hay que olvidar que esta Infantería del Reino es la base de la estructura de la obra evangélica. Sin los pastores y su labor sufrida, paciente, constante y abnegada, ¿dónde estarían las Asociaciones de Iglesias, las Convenciones, las Juntas Misioneras, los Seminarios, los Departamentos e Instituciones Educacionales Religiosas y aún las mismas iglesias? Hay que recordar, aunque sea de vez en cuando, que ese pastorcito humilde y amable es una columna de las que sostienen la obra evangélica en el mundo. Que es un miembro de la Infantería del Reino.

Y las iglesias son las llamadas, en primer lugar, a reconocer y apreciar la obra de sus pastores, tal como se recomienda en el Nuevo Testamento a las iglesias del primer siglo. Hebreos 13:7, 17. Porque la iglesia es, en cierto sentido, el mundo del pastor. La iglesia puede hacer a su pastor y también puede matar a su pastor. Ese hombre que nos enseña las verdades espirituales que iluminan el camino de nuestra vida; ese hombre a quien acudimos confiados con nuestros problemas en los momentos de ansiedad; ese hombre que se interesa más que nadie por nuestro bienestar y por la felicidad de nuestra familia; ese hombre que viene a nuestro hogar a consolarnos y llorar con nosotros en el día de la aflicción; ese hombre que en la enfermedad ora al lado de nuestro lecho y nos lee salmos de consuelo e inspiración; el hombre que es nuestro mejor amigo y el mejor consejero de nuestros hijos, ese hombre es humano también, y necesita, alguna que otra vez, un gesto de reconocimiento, de apreciación y de gratitud.

¡Y cuánto demandamos, esperamos, y a veces, exigimos, de nuestros pastores! El Dr. Gordon Palmer dice: "Se demanda más del pastor que lo que demanda una firma de negocios de su Ejecutivo, una república de su Presidente, un reino de su Rey o una nación totalitaria de su Dictador. Se demanda del pastor perfección. Se espera que el pastor tenga una personalidad atractiva. No debe ser ni muy alto, ni muy bajo. Ni muy feo, ni muy bonito. Ni muy liberal, ni muy ortodoxo. Siempre gozoso y nunca triste. Siempre radiante y nunca desalentado. Debe ser amistoso, pero con dignidad. De mente amplia, pero de convicciones. Tolerante, pero positivo. Debe consolar y al mismo tiempo reprender. Confortar e inspirar. Exhortar a la vez que animar. Debe ser buen orador, buen administrador, buen ejecutivo. Debe saber de negocios, ser abogado, ser un maestro y ser un artista. Debe ser un excelente reconciliador, buen consejero de los jóvenes en cuestiones de amor, buen referí en batallas matrimoniales, y debe ser también una oficina de información en diversos asuntos. Debe saber visitar, con provecho espiritual, a los enfermos y los sanos. Debe estar dotado de poderes psíquicos y debe tener algo de adivino, pues muchos miembros de su congregación esperan que él sepa cuándo están enfermos ellos o al-

RDO. JOSE SEGUI

Pastor metodista que fué recientemente trasladado de la Iglesia Metodista de Maunabo, Puerto Rico, a la Iglesia Evangélica Dominicana de Samaná, República Dominicana. Muchos éxitos deseamos al compañero en su nuevo campo de labores.

guno de su familia, o su nueva dirección cuando cambian de residencia, aunque no se le haya informado acerca de ello."

Y ya que pedimos tanto de nuestros pastores, oremos al Señor para que la noble resolución de las damas evangélicas californianas se convierta en gloriosa realidad viviente en nuestras iglesias evangélicas hispanoamericanas, donde tan necesitada de estímulos inspiradores está la Infantería del Reino.

Lo que los Evangelios nos dicen acerca de Jesús en la Cruz

1. Una sumisión notable.—Cristo pudo haber llamado legiones de ángeles en su ayuda. Se negó a tomar la poción que pudo haber aliviado sus dolores, la cual le fué suministrada por una asociación de mujeres de Jerusalem. Cristo, con su voluntad divina, se entregó a la ignominiosa y cruenta cruz.

2. Los dos malhechores crucificados junto a El revelaron las dos actitudes del mundo para con el Señor crucificado. Al principio los dos revelaron su bajeza de carácter, mofándose; luego uno, impresionado más por la muerte que por la vida de Cristo, extendió su mano de fe y fué salvado. El otro, aún impenitente, hundiose en la obscuridad.

3. Las tres inscripciones sobre su cabeza revelan la universalidad de su misión. El título en hebreo le introduce en el mundo moral, el griego al mundo cultural y el latino al mundo del poder. Sobre todos los reinos Cristo es el Rey.

4. Cuatro retos lanzados por voces blasfemas fueron escuchadas junto a la cruz. Primero, el reto al cumplimiento de Su palabra, echándole en cara que no podía hacer según decía: esto es, reedificar el templo en tres días; el segundo fué contra su obra, acusándole de inconsistente como Salvador de otros, no pudiendo salvarse a sí mismo; el tercero, ridiculizando los títulos impresos sobre su cabeza, acusándole de impostor; y el cuarto, ridiculizando su confianza en Dios, tratando de echar a perder los efectos de Su misión.

5. Cinco profecías fueron cumplidas en manifiesto tributo a la divinidad de Jesús:

Como había sido profetizado, fué contado entre los malhechores. Sus vestimentas fueron divididas entre los cuatro verdugos, pero sobre su túnica echaron suertes. Su grito de sed se dejó oír en los momentos más angustiosos; ni un hueso de su cuerpo fué roto, como se hacía con las víctimas para acelerar su muerte, y su costado fué abierto por uno de los soldados para asegurarse de que estaba muerto.

6. Seis testimonios inspiradores de fe. El testimonio de Pilato no cediendo a la petición de quitar el título que había puesto sobre Jesús: "Lo que he escrito, he escrito." La plegaria del ladrón penitente, "Acuérdate de mí cuando vinieres en tu reino"; el de la naturaleza oscureciéndose y temblando la tierra: la rotura del velo del templo, abriéndose los sepulcros; el de los afligidos discípulos incluyendo a las tres Marías, Salomé y el Galileo; el del centurión y su compañía, que dijo: "Verdaderamente Hijo de Dios es éste", y el de la multitud que regresaba a sus hogares hiriendo sus pechos.

7. Las Siete Palabras en la cruz. ¿Quién no las recuerda con emoción? La voz de oración cuando era clavado, "Padre, perdónalos"; la voz de promesa para el ladrón penitente, "Hoy estarás conmigo en el Paraíso"; la voz de protección para una madre viuda que se mantuvo junto a El con el corazón traspasado, "Mujer, he ahí tu hijo"; en Juan el discípulo amado quien desde ese momento ofreció a ella su hogar; la voz del desolado, "Dios mío, Dios mío, por qué me has desamparado"; la voz del sufrimiento, la única manifestación de dolor, "Sed tengo"; la voz de la consumación, quizá la última exclamación a sotta vocce, y que terminó con el resto de sus fuerzas, "Consumado es"; y por último, la voz de la resignación, "Padre, en tus manos encomiendo mi espíritu."

Traducido por el **Rdo. José A. Luciano.**

El Heroísmo Cristiano

Por Enrique Molina.

Con la naturalidad con que el amor conduce a la muerte, la santidad se convierte en heroísmo. Los mártires afrontaban imperturbables a las fieras en el circo. En todas partes los misioneros han dado muestras de valor tranquilo y se han salvado a menudo por su serenidad ante la agresión. Se cuenta de uno de éstos que mandó decir al jefe de unos caníbales de Melanesia que tal día iría con cuatro compañeros para darles a conocer el Evangelio. Por toda respuesta se les prohibió severamente dar ese paso, y se amenazó de muerte a todo cristiano que se aproximara a la aldea.

El jefe de la misión contestó con un mensaje lleno de amor: decía que Jehová había enseñado a los cristianos a devolver el bien por el mal, y que irían sin armas a referir a los habitantes de la aldea la historia del Hijo de Dios. El reyezuelo

pagano contestó: "Si venís, encontraréis la muerte."

El domingo por la mañana, día anunciado, el misionero y sus cuatro compañeros hallaron a la entrada de la aldea al jefe pagano y su guardia dispuestos a impedirles pasar. "Como os lo hemos anunciado,—dijeron los cristianos,—venimos sin armas, sólo a hablaros de Jesús. Sabemos que él nos protegerá." Y avanzaron con firme entereza hacia la aldea. Los paganos comenzaron a atacarlos con sus jabalinas. Los misioneros evitaron ágilmente muchos golpes, porque todos habían sido diestros guerreros, menos uno.

Cogieron con las manos buen número de dardos al vuelo y los arrojaron al lado de una manera sorprendente. Los paganos quedaron estupefactos al ver a estos hombres que venían hacia ellos inermes y que no los acometían ni con las armas que atrapaban.

Después de haber arrojado una lluvia de proyectiles, la sorpresa los paralizó. Entonces el jefe cristiano les dijo: "Ya véis cómo Dios nos protege. Nos ha dado vuestras jabalinas. En otros tiempos, las habríamos arrojado contra vosotros para mataros. Pero ahora no venimos para combatiros, sino para hablaros de Jesús. El ha cambiado nuestros malos corazones. El os pide que depongáis vuestras armas y escuchéis lo que tenemos que deciros sobre el amor de Dios, Padre de todos y el solo Dios vivo."

Los paganos estaban totalmente aturdidos, consternados. Se veía que consideraban a los cristianos como protegidos por un Ser Invisible. Escucharon por primera vez el Evangelio, y tuve la felicidad de ver más tarde al jefe y a toda la tribu convertidos en discípulos de Cristo. En todas las Islas de la Oceanía, donde se ha predicado el Evangelio, se pueden encontrar ejemplos de un heroísmo semejante."

EL PERIODISMO

El periodismo es, entre las instituciones auxiliares del derecho, la que más le ha servido algunas veces y la que más continua y eficazmente podría servirle siempre. Cuando habla, su voz tiene la fuerza de cien voces. Sus razones tienen el peso de la razón colectiva. Es más: digno o indigno de su fin, el periódico es siempre conciencia, razón y opinión pública. La única vez en que, fuera de los tumultos extraordinarios del espíritu social, podemos a punto fijo saber, o a lo menos sentir lo que es opinión pública, lo que es razón común, lo que es conciencia colectiva, es cuando vemos exteriorizadas en las hojas del periódico esas fuerzas.

Eugenio María de Hostos.

(De "Los Quijotes.")

Cuadros de la Región

UN PROFETA

Cualquiera es profeta en mi tierra.

Curtido, añoso, todavía con el fuego de la inteligencia en sus ojos, el viejo predicador añoraba sus días de faena evangélica. Una tarde sus labios, siempre apretados, desgranaban recuerdos. Su voz cálida y aún firme resonaba en el silencio del crepúsculo.....

Subíamos en la mañana. El buen humor nos retozaba en el corazón. La voz de mi compañero se alzó cuando salíamos de una curva sombría.

—Mire, hermano, aquella banderita detrás de aquel declive. Si no me engaño, estamos llegando al casucho de ese viejo Lucas.

—Créame, amigo,—contesté al buen hermano después de observar un objeto blanco que allá en lo alto se agitaba vivamente—es triste decirlo, pero la superstición y el fanatismo se han arraigado de tal manera en estos campos que es difícil, pero difícil, arrancarlos.

—Sí, y hasta cierto punto, no deja de ser divertido ver a estos pobres jíbaros cargar con pollas, verdura y otras cosas que el muy listo de Lucas acepta a cambio de sus ridículos amuletos. Pero, ¿aquello no es gente?

—Así parece.

—Pues avancemos para lograrnos al viejo Lucas en sus ceremonias.

Tras breve galopada refrenábamos los caballos frente a un miserable casucho. En la penumbra de su única puerta se destacaba la figura apostólica del viejo Lucas. Porque, a pesar de todo, "El profeta," como le llamaban en el barrio, con su blanca testa y abundante barba, no dejaba de tener cierto aspecto patriarcal que le hacía más venerable entre su piadosa clientela. Disimulando nuestra creciente curiosidad contemplábamos su ceremonia, cuando del grupo de congregantes avanzó un mozo membrudo de agreste mirar. Cruzando las manos rugió:

—Ustedes, protestantes del diablo..... ¡al infierno!

Un sordo rumor siguió a su grosero arranque; luego vimos al viejo Lucas levantar en alto su seco brazo y reprocharnos agriamente:

—¡Ah, malditos de Satán! Seguid vuestro camino antes que la ira de Dios descienda sobre vosotros.

Comprendiendo que más podía alcanzarnos la ira de aquellos fanáticos que ya empezaban a crispar labios y puños, le dije a mi compañero:

—Adelante. Dejemos a esta buena gente con su profeta.

Tomamos una vereda que desembocaba en el

camino; apenas nos alejábamos la voz chillona de una vieja que nos gritaba:

—Por ahí, hijos de Lucifer, por la revuelta del Diablo.....

Reímos de buena gana y lanzamos las bestias al galope. Al poco rato pasábamos por un recodo sombrío. El viento se enredaba furiosamente en su maraña. Las malezas casi encubrían una cruz desteñida hundida a un lado de la senda.

—Hermano—observó chancero mi amigo—, la Revuelta del Diablo. Cuidado con Satanás.

—Yo tengo mi amuleto—repuso mientras acariciaba mi Biblia de bolsillo.

—Y yo el mío..... Pero, avancemos. Tenemos que llegar temprano.

Como a eso del mediodía, columbramos la capilla del barrio. Soltamos las bestias tan pronto llegamos, y recorrimos las cercanías invitando para el servicio de la noche. Sólo asistieron tres ancianos. Leímos la palabra, cantamos y oramos. Poco después emprendíamos el retorno. Nuestros caballos resoplaban alegremente. La noche era oscura y fría. Las sombras borraban el contorno de los cerros. Ni una luz parpadeaba en los caseríos. De vez en cuando algún toro prolongaba su mugido en la lejanía. El silencio aturdía. Mi compañero sellaba sus labios, y los míos se contraían en mueca agorera. Habíamos descendido gran trecho del camino, cuando mi compañero, que había tomado la delantera, me gritó:

—Hermano, la Revuelta del Diablo.

Temblé ligeramente y ya iba a contestar, pero una voz hueca sacudió al recodo:

—¡Arriba las manos y abajo el dinero! Lo manda un demonio. Así es que.....

Brilló en las sombras el cañón de un revólver, y del follaje más contiguo al camino avanzó una figura espectral. Traté de conservar toda mi sangre fría, sin embargo, no dejé de temblar ante aquella aparición que imperiosamente ordenaba. Mi compañero, comerciante notorio del pueblo, siempre llevaba en su cartera dinero. También yo tenía en la mía varios billetes y algunas monedas gruesas. Afortunadamente, no obstante la oscuridad que reinaba, observé cómo mi acompañante arrojaba su Biblia a los pies de aquel extraño aparecido. Institntivamente le imité tirando la mía.

—¡Adelante!—apremió la voz misteriosa.

No bien habíamos recorrido cinco metros, cuando en la maleza repercutieron carcajadas de horrible histerismo. Clavamos espuelas y las bestias corrieron violentamente.

—¡Amigo!—murmuré lleno de recelos.

—¡Nada de espectros!—interrumpió mi hermano.—El muy bribón es tan vivo como nosotros..... ¡Y..... cuidado si es vivo! Pero, a pesar de lo lúgubre que fingió la voz, no dejé de reconocerle.

—No comprendí sus palabras y ya iba a interrogarlo—continuó riendo burlonamente.

—Mi hermano—gritó mientras reía—en verdad que no hay mejor amuleto que una Biblia. El gran tonto se tomó nuestras Biblias por carteras.

Traté de reir. Seguimos resbalando hasta las márgenes del Plata. Allí nos apartamos con un fraternal "hasta mañana."

Una semana más tarde ascendíamos nuevamente por aquellos campos tan hostiles al Evangelio. A lo lejos bajaba por el camino un pequeño grupo. Nos aproximamos, y ya cerca notamos que dos agentes de la policía conducían arrestado a un pobre viejo. Más atrás una cabalgadura resoplaba bajo el peso de un alambique.

—Buen botín,—observamos.

—No—protestó irónicamente un agente—las reliquias de un ermitaño.

—¡El viejo Lucas!—exclamé contemplando lleno de estupor al aludido.

—El mismo—afirmó mi compañero como si tal cosa. Luego con cómica reverencia le preguntó:

—¿Cómo le van nuestras Biblias, venerable profeta?

El viejo Lucas permaneció inmutable, mordiéndose los labios con oculta rabia. Guiñáronse maliciosamente los agentes, y empujaron al viejo que torpemente empezó a marcar sus pasos cuesta abajo.

—No comprendo—dije, mientras arreábamos las jacas.

—Fácil, amigo—se adelantó mi hermano.—El buen profeta, contrabandista como pocos, alejaba toda sospecha llevando vida de eremita. Además, como fantasma, no solamente asaltaba al caminante, sinó que también amedrentaba a estos sencillos serranos que ingenuamente le compraban sus benditos amuletos para preservarse de los malos espíritus.

—¡Ay!..... ¡Ya no hay justicia en este mundo!—gimotearon unas viejas.

Volvimos el rostro y vimos como de los bohíos cercanos al camino asomaban caras llorosas y holladas de años, que en un contraste de pena y rabia, ora miraban al viejo Lucas que bajaba, ora tornaban hacia nosotros que subíamos.

En la agonía de la tarde seguimos ascendiendo, dejando atrás chozas que en sus miserias plañían lamento de ciego fanatismo, entre tanto la lengua sonora de una vieja campana resonaba en la sierra.....

La voz timbrada del viejo predicador también era campana en nuestras almas. La tarde tocaba a su fin.

Gerardo López Rodríguez.

Comerío, Puerto Rico.

SECCION POETICA

NOSTALGIA

Hace ya diez años
que recorro el mundo.
¡He vivido poco!
¡Me he cansado mucho!
Quien vive de prisa no vive de veras;
quien no echa raíces no puede dar frutos.
Ser río que corre, ser nube que pasa,
sin dejar recuerdos ni rastro ninguno,
es triste; y más triste para quien se siente
nube en lo elevado, río en lo profundo.
Quisiera ser árbol mejor que ser ave,
quisiera ser leño mejor que ser humo:
y al viaje que cansa
prefiero el terruño:
la ciudad nativa con sus campanarios;
arcaicos balcones, portales vetustos,
y calles estrechas, como si las casas
tampoco quisiesen separarse mucho.
Estoy en la orilla
de un sendero abrupto.
Miro la serpiente de la carretera
que en cada montaña da vueltas a un nudo:
y, entonces, comprendo que el camino es largo,
que el terreno es brusco,
que la cuesta es ardua,
que el paisaje es mustio.....
¡Señor!, ya me canso de viajar, ya siento
nostalgia, ya ansío descansar muy junto
de los míos..... Todos rodearán mi asiento
para que les diga mis penas y triunfos:
y yo, a la manera del que recorriera
un álbum de cromos, contaré con gusto
las mil y una noches de mis aventuras
y acabaré con esta frase de infortunio:
¡He vivido poco!
¡Me he cansado mucho!

José Santos Chocano.

AMANECER

Aquí doy fin porque llegó la aurora
Y entre la noche oscura de mi vida,
Brilló el **Sol de Justicia,** en cuya herida
Hallo las Eternidad hora tras hora.

Puente fué sobre el Mal, la bienechora
Luz de su Santo Espíritu, impartida
En mi impotente carne dolorida,
Vió la Verdad que tras la sombra mora.

Por fe Su Verbo en carne convertido,
Y por amor su cuerpo destrozado,
Y en su poder su espíritu exaltado;
Por fe mi carne le prestó su oído,
Amor me dió la luz que había perdido,
Y en su poder me hallé resucitado.

Angel M. Mergal.

27 de marzo de 1941.

NOBLEZA

Si del engaño en la traición artera
Un día cayera en medio del camino,
No culparé jamás a mi destino,
Si tal el fin de mi existencia fuera.

Si la calumnia, con su saña fiera,
Cebara en mí su garra de felino,
Tendiéndole la mano a mi asesino
En pago a su maldad perdón le diera.

Pues nunca el odio germinó en mi pecho
incubando el rencor de las pasiones
Que produce el placer de la venganza;

Que el buen cristiano vive satisfecho
Practicando de Cristo las lecciones
Que eterna vida y salvación se alcanza.

F. Fernández Garrido.

SERENIDAD

Serenidad: anhelo
Arribar a tu cielo,
Para gozar allí,
Esa calma divina
Que todo lo ilumina,
Y quiero para mí.
Serenidad es oro.
Un preciado tesoro
Que hay que ir a buscar,
A la "augusta montaña".....
Siento la fuerza extraña
Que a ti me ha de llevar.
Serenidad: Quisiera
Estar en su "ladera."
¿Crees que llegaré?
Ya poseer ansío
El nuevo tesoro mío
que yo conquistaré.

Juan B. Huyke.

DECEPCION

Cuando pienso muy contento,
Que voy la cuesta escalando,
Me detengo para ver.....
¡Ni aún estoy empezando!

CONCURSO DE "ALBORES"

Revista Evangélica para los NIÑOS

Motivos:

Este Concurso se instituye con el deseo de llenar una sentida necesidad de la Obra del Señor.

Sin duda las personas que han prestado atención al asunto, habrán notado por lo general una grande e injustificada pobreza en la selección de textos bíblicos para tarjetas postales y tarjetitas con textos, y aun para textos de pared. Hay una repetición innecesaria dada la gran riqueza de hermosos textos que existen en la Biblia, y a veces los textos son elegidos con poco criterio, es decir, no tienen ningún mensaje para aquel que no posee considerables conocimientos bíblicos.

El motivo, en gran parte, será porque no existe en forma accesible ninguna colección de textos bíblicos aptos para tales fines.

Por esta razón ALBORES instituye este Concurso de Textos Bíblicos, y, gracias a un amigo de la revista, quien ha prometido proveer la suma necesaria, está en condiciones de ofrecer premios de valor por los cien mejores textos bíblicos para los fines expuestos. Dichos premios tendrán el valor de:

1° Premio, $10, oro americano.
2° Premio, $5, oro americano.
3° Premio, $2, oro americano.

Los que pueden tomar parte

Se ha resuelto no limitar el Concurso a los suscriptores de "Albores," pudiendo tomar parte en él toda persona, sin distinción, que esté suscrita a una revista evangélica en castellano de cualquier país, y se pide a las otras revistas que anuncien el Concurso en sus páginas para que sus suscriptores puedan participar en él.

Condiciones

1. Cada persona podrá mandar una sola lista, no importa a cuantas revistas esté suscrita.

2. Los textos deben ser cortos. Pueden ser parte de un versículo, un versículo entero, o, a lo sumo, parte de dos versículos consecutivos.

3. Los textos deben tener una enseñanza espiritual clara y comprensible para personas que no poseen conocimientos bíblicos.

4. Las listas deben mandarse a: Revista ALBORES, Casilla de Correos 72, Buenos Aires, Argentina.

5. Debido a la lentitud de las comunicaciones entre los países, el Concurso se mantendrá abierto hasta el 1° de Junio del año en curso.

6. Los textos deben numerarse y darse íntegramente, poniendo en primer término la referencia respectiva, por ejemplo:

(1) Juan 3:16. "De tal manera amó Dios al mundo que ha dado a su Hijo unigénito, para que todo aquel que en El cree, no se pierda, mas tenga vida eterna."

(2) 1ª Juan 4:8. "Dios es amor." Y así sucesivamente.

7. Los premiados tendrán que acreditarse debidamente como suscriptores de una revista evangélica por el año 1941, mediante un certificado del Director de ella, refrendado por un pastor.

Adjudicación de los Premios

A cada texto propuesto se dará un punto por cada lista en que aparezca, y el Primer Premio se adjudicará a la lista que resulte con el mayor total de puntos computados, en la forma indicada, y los otros Premios a las personas que sigan en orden de totales de puntos.

En caso de empate, se sumarán los premios respectivos y se dividirá el total igualmente entre los premiados afectados.

Los premios se entregarán en forma de libros o en efectivo, a gusto de interesados.

Anuncio del Resultado.

El resultado se anunciará (D. M.) en el número de agosto de "Albores."

Terminado el Concurso se abriga el propósito de publicar, a la brevedad posible, en forma de folleto, una lista de textos clasificados, basada en los resultados obtenidos, para que todo el mundo pueda disfrutar de los resultados del valioso trabajo hecho.

UN SOCIALISMO AL REVES

Se refiere que en cierta ocasión un caballero visitaba la casa de un amigo, y sacando de su bolsillo una manzana, se la dió al niño de la familia, diciendo: "Toma esta manzana, Juanito, y divídela cortésmente con tu hermanita." "¿Cómo puedo dividirla cortésmente?" preguntó el pequeño. "De una manera muy fácil; dale la parte más grande a ella." Juanito se puso a pensar por unos instantes, y luego le pasó la manzana a su hermanita, diciendo: "Ahora, hermanita, divídela cortésmente conmigo....."

¡Cómo abundan en el mundo los corazones con esta disposición! Dejamos las cosas en las manos de los demás en espera de que ellos las compartan "cortésmente" con nosotros.

Vicente Mendoza.

Leyendo "Puerto Rico Evangélico," encontrará Ud. un ambiente religioso. Suscríbase hoy mismo.

MISCELANEAS

VIGESIMO ANIVERSARIO

De la Primera Iglesia Bautista de Habla Española de Nueva York

Durante los días 19 al 23 de marzo esta iglesia celebró uno de los aniversarios más brillantes de su historia. El Dr. C. S. Detweiler empezó la serie de reuniones con un magnífico servicio de consagración el día 19 por la noche. Este servicio, especialmente para la iglesia, dejó en la congregación grandes enseñanzas y mucha inspiración.

El día 20 se reunió de nuevo la iglesia para tener su acostumbrada sesión de negocios de aniversario. Fueron electos, como nuevos miembros del Comité de Síndicos, los hermanos Benito Ricci y Gaspar Rivera y fueron reelectos para continuar en el mismo Comité, los hermanos Luis Veve, Eróctido Rodríguez y Gregorio Valera. Luego procedimos a oir los informes verdaderamente interesantes, incluyendo la historia de las actividades en estas organizaciones durante el año. De éstos pudimos obtener, en resumen, los datos siguientes: la iglesia tiene actualmente ocho organizaciones, trabajando en eficiente actividad por el bienestar de la obra y progreso en general; 250 miembros; recibió 40 miembros durante el año; mantuvo un promedio de asistencia en la escuela bíblica sobre 300; su ofrenda del año llegó a $4,075.45. Las sociedades de damas han llevado a cabo un excelente programa de trabajo, durante el año, en el que han incluído actividades espirituales, misioneras y sociales. Durante el año se organizó la sociedad de caballeros "El Buen Samaritano" en la Misión del Bronx. Nuestra escuela bíblica, bajo la dirección del inteligente hermano Gaspar Rivera, ha facilitado a la iglesia la oportunidad de oir un considerable número de conferenciantes de América Latina, Estados Unidos y Europa.

El viernes 21 celebramos el Día de la Familia Cristiana. A las ocho de la noche nuestro salón de servicios estaba invadido por una congregación que pasaba de 400 personas. Las familias se sentaron en grupos, formando así un bello grupo de padres y madres con sus hijos. El eminente conferenciante mexicano, Dr. Alberto Rembao, Director de la Nueva Democracia, pronunció una magistral conferencia sobre el tema "Lo que es la Civilización del Hogar y lo que es la Cultura del Hogar." La congregación quedó altamente regocijada con esta conferencia, pues el Dr. Rembao, en su estilo dulce y familiar, penetró con sus enseñanzas en el corazón y en la mente del auditorio.

El sábado 22, a las ocho de la noche, empezó el programa social de la iglesia. De nuevo se llenó nuestro salón para tomar parte en la ceremonia, ya tradicional de nuestro aniversario. Luego del servicio introductorio, dirigido por nuestro pastor, la iglesia unida leyó el Pacto de la iglesia. Siguió un interesante relato de la historia de la iglesia, en el que tomaron parte varios hermanos. De este relato histórico sacamos en resumen que esta iglesia fué organizada en Brooklyn, el 24 de marzo de 1921, con 20 miembros. Que sus pastores anteriores han sido: Rdos. A. D. Wood, Erasmo M. Bernier, Enrique Inurrigarro, Benjamín Urquidi y Erasmo M. Bernier. Que sus misioneras anteriores han sido: Miss A. D. Bischoff, Miss Sarah B. Roach y Miss Helen Tate. Que de aquella pequeña iglesia, que se organizó hace veinte años, hay hoy cinco iglesias bautistas de habla española en esta ciudad, cuya obra misionera se caracteriza por su progreso, su seriedad en su obra y su consistencia en los principios fundamentales del Evangelio. Que nuestra iglesia, como Abraham, ha tenido una vida de peregrinaje: se organizó en Washington Ave. Baptist Church, Brooklyn; luego estuvo en Sixth Avenue Baptist Church; luego en Sixteenth Street Baptist Church; luego en Mot. Morris Baptist Church, hasta el día 1 de septiembre de 1935, que se estableció en el sitio que ahora ocupa en Lenox Avenue 73-75. Y ahora nuestro sueño es celebrar el próximo aniversario en la Canaán de nuestro templo propio. Que así sea. Esta iglesia, durante su historia, ha recibido más de 600 miembros. Nuestra amada misionera actual, la señorita Alma B. Clifford, quien sin haber visitado nunca un país latino, habla completamente bien el español, empezó su trabajo en esta iglesia el día 15 de diciembre de 1930. Nuestro estimado pastor actual, el Rdo. H. Cotto Reyes, lleva ya tres año con nosotros, habiendo empezado el 1 de abril de 1938. El Dr. C. S. Detweiler, Secretario de la Obra Latina en la American Baptist Home Mission Society, en unión de su esposa, se unió por carta a esta iglesia el 7 de junio de 1935. La iglesia empezó la obra de la Misión del Bronx en marzo de 1935.

Luego de la ceremonia de aniversario, bajamos al salón de la reunión social, donde un Comité de Aniversario, presidido por la querida hermana doña Belén Cotto Reyes, obsequió a la congregación con un agradable programa social y saludables refrescos.

El domingo por la noche, el Rdo. Francisco Berly Colón predicó un sermón saturado de poder espiritual y de claras y profundas enseñanzas bíblicas sobre el tema "La Misión de la Iglesia en el Mundo." Nuestro aniversario ha dejado en nuestras almas gozo y entusiasmo para seguir adelante la obra de evangelización en esta ciudad, Nueva York, la ciudad donde vive el mayor número de puertorriqueños, la ciudad de mayor población de Puerto Rico.

C. Deño.

EN MARCHA HACIA EL CONGRESO INTERNACIONAL DE EDUCACION CRISTIANA

El Dr. Chester S. Miao, Secretario del Consejo Nacional de Educación Cristiana de China, escribe lleno de entusiasmo, avisando que Dios mediante zarpará de Shanghai el próximo 3 de mayo, para asistir al Congreso después de una breve estada en los Estados Unidos. El Dr. Miao fué figura prominente en las Convenciones Mundiales de Escuelas Dominicales de Río de Janeiro (1932) y Oslo (1936), así como de otras reuniones internacionales de importancia, tales como el Congreso de Madrás (1938).

Los dos primeros delegados mexicanos que se inscriben para el Congreso son el señor F. H. Soltero, Superintendente de la iglesia de los Peregrinos, y su esposa, la señora Netie W. de Soltero. Junto con ellos se han inscrito otros 22 delegados de su iglesia. Casi al mismo tiempo se han inscrito el señor Juan R. Kempers y su esposa, de la Misión Presbiteriana reformada, que tiene su trabajo en el estado de Chiapas.

El Maestro Miguel C. Meza, que ha dirigido brillantemente la Orquesta Sinfónica Nacional y que es uno de los jóvenes músicos más prestigiados de México, encabeza la Comisión de música del Congreso. El ma-

estro Meza, que es además director del Coro "Haendel", de la Iglesia Metodista "El Mesías", de la ciudad de México, está preparando, además de la música para las sesiones regulares, un gran Festival de Música Sagrada Internacional que promete ser un acontecimiento sin precedentes en la historia de la obra evangélica en México.

Una gran representación escénica, en que se describe la marcha del evangelio en México, está siendo preparada bajo la hábil dirección de la señora profesora Themis V. de Pérez Rojo, con elementos infantiles y juveniles de las iglesias del Distrito Federal. Este programa está especialmente dedicado a las honorables delegaciones de los países extranjeros.

El Dr. Walter Manuel Montaño, prominente obrero evangélico sudamericano, vendrá al Congreso, según se nos informa, representando al Perú. El Dr. Montaño dejó en México grandes y profundos recuerdos de sus jiras evangelísticas de los años de 1937 y 1938, y tiene en este país muchos amigos y hermanos que lo estiman mucho.

Un mil pesos ha suscrito para el Fondo de Gastos del Congreso, la secretaria de Educación Religiosa de la Iglesia Metodista de México, que dirige el profesor Juan Díaz G. El profesor Díaz fué uno de los delegados de México a la Convención Mundial de Oslo, Noruega, en 1936.

Quinientos pesos, por su parte, suscribe para el mismo Fondo la Iglesia de los Peregrinos, por conducto de su consagrado y entusiasta Superintendente el Rdo. Francisco H. Soltero.

Otros Quinientos pesos se propone levantar con el mismo objeto el Sínodo General de Iglesia Nacional Presbiteriana, según ha informado su órgano oficial "El Faro".

Y cien pesos se apunta como contribución para el mismo fin, la Primera Iglesia Bautista de la ciudad de México. ¿Qué otros donativos recibiremos?

Comisión de Publicidad

EXPOSICION Y CONCURSO

Permanente de Libros Americanos Promovido por la Biblioteca Pública Santiago Alvarez de la Escuela Provincial de Artes Plásticas Tarascó y la Dirección de Cultura del Gobierno Provincial de Matanzas

La biblioteca pública "Santiago Alvarez" de la Escuela Provincial de Artes Plásticas Tarascó y la Dirección de Cultura del Gobierno Provincial, en perfecta unión para laborar por el acercamiento de los pueblos hermanos, instituyen el concurso permanente del Libro Americano, cuyo período de admisión está siempre abierto, otorgándose los premios que se señalan cada día 10 de diciembre, por ser fecha de la gran proclama del inmortal Bolívar en la que aconsejó, por última vez, la unión.

Se establece, pues, el Concurso de Libros Americanos, distribuyéndose entre los declarados mejores en cada una de las materias clasificadas, de acuerdo con la pauta del sistema Bibliotecario Argentino, los premios acordados: Bellas Artes, Ingeniería, Ciencias Médicas, Ciencias Sociales y Políticas, Filosofía, Geografía, Comercio, Economía y Finanzas, Deportes, Literatura, Ciencias Naturales, Derechos, Pedagogía, Religión (no dogmas) Historia, Industrias y Oficios, Arte Militar y Naval.

Bibliografía—Bases para el Concurso

1ª Cada autor, editor o persona autorizada para disponer de una obra, enviará por cualquier medio al Director de esta Biblioteca, Matanzas, Cuba, un ejemplar de la obra que se desee presentar al Concurso.

2ª Se instituye la medalla Cuba para premiar los libros que, a juicio del jurado, se hayan hecho acreedores a este honor, que serán las más altas de los consignados a este concurso, cuya Medalla se acompañará de Su Diploma acreditativo.

3ª Se instituye la Medalla Bolívar para premiar los libros que exalten la América y revelen sus valores ideológicos, y sienten doctrinas de unificación, previa declaración del Jurado.

4ª Se concederán veinte grandes Diplomas de Honor y 30 Diplomas de Honor, para los libros que se declaren merecedores a esta distinción.

5ª Los libros que se reciban después del 15 de octubre de cada año, quedarán para la opción del siguiente año.

6ª Los ejemplares recibidos pasarán a esta Biblioteca.

7ª No se admitirán obras que combatan o nieguen el amor entre los países americanos o fomenten el odio o distanciamiento entre algunos de ellos.

8ª En caso de igualdad de mérito y siendo el asunto de una de ellas materias comprendidas en las artes plásticas, aquella que enfoca problemas artísticos plásticos, será la preferida.

9ª Los idiomas aceptados son: el español, el inglés, el francés, el portugués, el italiano y el alemán.

10ª La exposición de libros será pública anualmente del quince al treinta de diciembre en los Salones del Gobierno Provincial de Matanzas.

Nota:—Todos los gastos de este Concurso Exposición serán sufragados por el Gobierno Provincial de Matanzas y este centro.

Matanzas, Cuba, Marzo 10 de 1941

Valentín Pérez Balboa
Director de Cultura del
Gobierno Provincial
de Matanzas

Pedro Avalos Torrens
Director de la
Biblioteca

A TODOS LOS PASTORES

Presidentes de Sociedades de Jóvenes y Otras Personas Interesadas

El Comité de Preparación de programas y líderes del Congreso de la Juventud Evangélica, deseoso de ayudar a las sociedades de Jóvenes locales a presentar buenos programas, encarecidamente suplica a todos los pastores, presidentes de sociedades de jóvenes y otras personas interesadas, que nos faciliten el material que tengan guardado y que pueda adaptarse para ser usado en los servicios de las sociedades de jóvenes. Se tratará dicho material como es debido y será devuelto a sus dueños tan pronto terminemos de usarlo.

Agradeceríamos el envío de este material a la mayor brevedad posible, ya que urge empezar nuestro trabajo cuanto antes. El material puede ser enviado a cargo del Rdo. Ramón Rodríguez, Calle Culto N° 21, Santurce, Puerto Rico.

Con miras a suplir a las sociedades de jóvenes con buen material de programas, suplicamos muy encarecidamente a las siguientes sociedades de jóvenes que nos preparen un programa con todos sus pormenores sobre los temas que damos a continuación. El programa debe incluír un pasaje bíblico para la lectura, himnos adecuados (indique número e himnario de donde está tomado; si es un himnario difícil de conseguir, envíe copia de la letra del mismo), bosquejo del desarrollo del tema, y actividades interesantes e instructivas que puedan hacerse en conexión con el tema.

Daremos un premio para el mejor programa sometido por las iglesias rurales.

1. Caguas. Tema, Valores Negativos en el Bolero y la Conga. 2. Jerusalem, Jesús en el Campo. 3. Mayagüez (Central), Mi fe y mi Vocación. 4. Malezas, Trabajando y Orando. 5. Arecibo, (Un programa para el Aniversario). 6. Guardarraya, El Mundo o Cristo. 7. Humacao, "Hecce Homo"—Semana Santa. 8. Daguao, Jesús y la Libertad. 9. Naranjito, "Máter Admirábilis"—Las Madres. 10. Candelaria, Enriqueciendo Mi Vida.

11. Pasto Viejo, Ganando el Pan de Cada Día (Día del Trabajo). 12. Santurce, El joven y Su Biblia. 13. Ponce (todas las denominaciones), El Joven Cristiano Ante el Baile. 14. San Juan (todas las denominaciones), El Joven Ante la Guerra. 15. Cayey, Programa para el Día de Acción de Gracias.

Estos temas deberán ser enviados a la dirección del Rdo. Ramón Rodrígüez, indicada arriba.

AVISO IMPORTANTE

La clase de cuarto año de la Academia Bautista de Barranquitas va a publicar **Puente Sobre el Abismo.** En este mismo periódico, en **La Nueva Democracia** y en **Luminar** han visto la luz algunas selecciones de este libro. Si usted desea poseer un ejemplar, escriba al Sr. Augusto Ortiz, consejero de la Clase, y envíele el importe, $0.75.

Si usted regala este libro a algún amigo, tal vez su lectura pudiese ser una ayuda en el descubrimiento de la Verdad; entonces usted prestaría a la vez tres ayudas: al amigo, a la clase y a usted mismo.

PUENTE SOBRE EL ABISMO
PROLOGO

Puente Sobre el Abismo no son versos para niños, ni para veladas, son versos para adultos, meditaciones espirituales sobre la dinámica de la redención de la verdadera dignidad humana, que encuentra la suprema realización en el conocimiento del Hijo de Dios.

El hombre es papel moneda, el depósito para la redención de su valor reside en Jesús. Hasta que por la educación, que es lo mismo que liderato del Espíritu Santo no lleguemos a la comprensión de Jesús como el Cristo, no seremos bienaventurados, tal cual Pedro, el hijo de Jonás. Una vez que, no por carne y sangre, más por la revelación del Espíritu, le veamos como El es, El nos revelará al Padre, y del perfecto conocimiento del Hijo, por revelación del Espíritu, y del Padre por revelación del Hijo, nacerá en nosotros un nuevo sentido de la Dignidad del Hombre como hijo del Altísimo: este es el segundo nacimiento.

Los versos que siguen, lector amigo o enemigo, son la expresión personal de esa experiencia, y obedecen al ejercicio de este privilegio que nos concediera el Hijo.

"Y me seréis testigos."

Angel M. Melgar

28 de marzo de 1941

REUNION ANUAL
de la Asociación de Graduados del Seminario Evangélico de P. R.

CONVOCATORIA

Compañeros:

Tengo especial gusto en avisar a todos los graduados del Seminario Evangélico de Puerto Rico, que el jueves, día 15 de mayo del corriente año, se celebrará, comenzando a las 2:00 P. M., la reunión anual de la Asociación de Graduados del Seminario Evangélico de Puerto Rico, en los terrenos de la mencionada institución.

Es el deseo del Seminario Evangélico de Puerto Rico, así como de la Asociación de Graduados, ver este año, si posible, a todos nuestros compañeros. No falte este año ningún compañero. El solo hecho de encontrarnos de nuevo reunidos en nuestra "Alma Mater" es suficiente incentivo para que no falte nadie. La reunión será motivo de gran inspiración para usted.

Rdo. Francisco Colón Brunet.
Secretario.

TERCERA IGLESIA BAUTISTA DE NUEVA YORK

Sociedad de Damas. Se reunió el 5 de diciembre del 1940 para nombrar su nueva directiva que ha de regir los destinos de la sociedad por los próximos seis meses. Quedaron nombradas las siguientes hermanas: Pres., Lalita González; vicepresidenta, Josefa Tarrats; secretaria de la Escuela Bíblica, Teresa Rodríguez; secretaria de la clase, Samaris Santana; tesorera, Mercedes Rivera; sub-tesorera, Dora Llaguer; sostenimiento Propio, Hortensia Almogueras.

La sociedad fué dividida por nuestra presidenta en tres grupos con sus tres líderes, dándoles al mismo tiempo el nombre del grupo y el color para su distintivo. El primer grupo, Amor, color rojo; segundo grupo, Servicio, color verde, y el tercer grupo, Fraternal, color violeta. El Señor está usando a nuestra presidenta grandemente, pues en el corto tiempo que ella ha estado dirigiendo ha logrado que todas nos sintamos muy entusiasmadas y activas. Los servicios son muy inspiradores, pues cada grupo se esfuerza por presentar un programa bueno.

Febrero 22, 1941: En este día tuvimos la reunión de la Asociación de Iglesias Bautistas en Brooklyn. Se empezó el servicio a las 4 de la tarde bajo la dirección del presidente Rdo. H. Cotto Reyes, y después de los informes rendidos pasamos a participar de la comida que la iglesia hospedadora tenía para nosotros. Fueron momentos de alegría y solaz, donde salió a relucir el compañerismo entre los hermanos de todas las iglesias. A las 8 de la noche tuvimos el sermón por el Rdo. A. C. López, pastor de la Tercera Iglesia Bautista, y fuimos despedidos en oración por el Rdo. José Acevedo.

Febrero 23, 1941: Después de la Escuela Bíblica tuvimos la celebración de las bodas de la hermana Carmelita Gorbea, maestra del departamento de niños, con el hermano Pedro Juan Atilano, presidente del coro de nuestra iglesia. Fueron testigos los esposos Ana y Roberto Carrasquillo, oficiando en el acto nuestro pastor el Rdo. A. C. López. Fué un acto muy solemne y espiritual. Quiera Dios bendecir este nuevo hogar y les colme de ricas bendiciones.

Modesta Vázquez.
Sec. Corresp.

IGLESIA EVANGELICA ESPAÑOLA DEL BRONX, NUEVA YORK

El día 16 de marzo a las 2 P. M. se llevó a cabo la dedicación de la iglesia, hasta hace poco considerada como una misión, y será en adelante conocida por Iglesia Evangélica Española del Bronx, bajo los auspicios de la New York City Mission Society. Es pastor interino de la misma el hermano Antonio Serrano, español. El mensaje de la tarde estuvo a cargo del prominente Dr. John Mackay, presidente del Seminario Teológico de Princeton, New Jersey. La iglesia queda radicada en el número 1011, Prospect Ave., Bronx.

Pedimos a todas las iglesias de Puerto Rico las oraciones por nuestro muy querido Dr. Juan Orts González, quien se encuentra gravemente enfermo en el Hospital Presbiteriano.

Jaime Lugo.

IGLESIA METODISTA
de la Calle Tres, Sur, de Brooklyn, New York

Hemos recibido de nuestro estimado hermano Rdo. Agustín Alvira un panfleto donde se anuncian las actividades de esta interesante iglesia. En el mismo sitio viven, como buenos hermanos que son, tres distintas congregaciones: una inglesa, una rusa, y una hispana. De esta última es pastor el Rdo. Alvira.

Según el panfleto de referencia, las actividades de esta triple iglesia son muy variadas. Hay escuelas bíblicas, sociedades de jóvenes, escuelas de vacaciones, coros, sociedades de damas y de caballeros, cultos al aire libre, etc. Como una nota curiosa y que, bate récord, en una ocasión se predicaron 21 sermones en 21 ho-

ras corridas, con espléndidos resultados.

Nos alegramos saber que el hermano Alvira está usando los dones qu el Señor le ha dado, y que su colaboración en esta iglesia es altamente apreciada y útil.

Rdo. Antolín Castillo

Obrero de la Iglesia Evangélica Unida de Puerto Rico, quien representará a la denominación Hermanos Unidos en Cristo en la gran Asamblea General a celebrarse en South Bend, Indiana, durante el mes de mayo próximo.

NOTAS DEL SANATORIO

Cada día que pasa la obra evangélica en esta Institución va en progreso, gracias a la ardua labor e interés que ha desplegado nuestro muy amado pastor, Rdo. Juan B. Fernández.

Nuestra Iglesia acaba de sumarse dos valiosas adquisiciones, al aceptar a Cristo como su único Salvador, dos venerables y respetuosos caballeros, don Urbano Feliciano y don Francisco María Romero. Estos dos buenos hermanos pidieron recibir las aguas bautismales, sello que los une con las doctrinas del Señor.

En nombre del pastor y de la Iglesia en general, les damos la más cordial bienvenida al seno de la Iglesia, y pedimos a nuestros hermanos en todas partes que oren por todos nosotros y por la obra en esta institución.

Martín Fraguada,
Corresponsal.

SENSIBLE FALLECIMIENTO

Por "Polygraph", revista órgano del Instituto Politécnico de San Germán, nos hemos enterado del fallecimiento de la amada esposa del Rdo. Remigio Pérez, ocurrida el 17 de marzo en San Sebastián, pueblo donde trabaja este compañero.

No tenemos más detalles del sentido fallecimiento que los que nos da "Poligraph". Suponemos como habrá quedado el hogar de este hermano, antes alumbrado y embellecido con la presencia de la amada desaparecida. El Señor bendiga al compañero Pérez en esta hora de dolor y pena.

ASOCIACION INSULAR

de Damas Evangélicas de Puerto Rico. Año 1941. Circular N° 5.

A todos los Pastores y Misioneras de las Iglesias afiliadas a la Asociación de Iglesias Evangélicas de Puerto Rico.

Muy estimados hermanos:

Hemos estado anhelando más fuerte unión y cooperación de todas las fuerzas e instituciones evangélicas que luchan por el establecimiento y sostenimiento del Reino de Dios en Puerto Rico.

Como todos ustedes saben, hace relativamente poco tiempo que se organizó la "Asociación Insular de Damas Evangélicas de Puerto Rico." Es el empeño de la directiva actual coordinar los esfuerzos y actividades de todas las damas evangélicas de Puerto Rico, para hacer una labor más efectiva y poder cooperar más eficientemente con todas las iglesias.

Deseamos comunicarnos y relacionarnos directamente con cada sociedad local. Para ello suplicamos encarecidamente que a la mayor brevedad posible nos suplan la información que más adelante solicitamos a través de esta circular, aprobada en la última reunión de la Directiva de nuestra Asociación, celebrada en Río Piedras el 1° de este mes.

La información que por ahora deseamos tener a la mayor brevedad es:

1. Pueblo (Iglesia).....
2. Denominación .....
3. Número de Sociedades de Damas en su iglesia:

a. De señoras..... b. De señoritas..... c. Mixta (Sras. y Srtas.).....

4. Nombre y dirección postal completa de la presidenta de cada una:

a. ....
b. ....
c. ....

5. Nombre y dirección postal de la secretaria de cada una:

a ....
b. ....
c. ....

Con gracias anticipadas por tan valiosa ayuda, quedamos,

Muy fraternalmente,

Julia T. de Alvarez,
Presidenta.

Minín A. de Rosario.
Secretaria.

NOTA:—Deseamos hacer saber a todas las sociedades locales de damas de las diversas iglesias afiliadas a la Asociación de Iglesias Evangélicas de Puerto Rico, que de enero 10 a esta fecha hemos enviado a cada sociedad local las siguientes circulares:

N° 1: Saludo y mensaje de la actual directiva.

N° 2: Solicitud de ayuda para el pastor universitario.

N° 3: Informe de acuerdos de la unión de la directiva.

N° 4: Enmiendas a la Constitución (cambio de fecha y sitio de nuestra próxima Convención.)

N° 5: Solicitud de informes de las directivas locales. Si alguna sociedad no ha sido aún enterada de todas, puede solicitarlas de su pastor, a cuyo cuidado las hemos enviado todas.

Además, junto con la circular número dos, enviamos también copia de la Constitución y del Reglamento de nuestra Asociación.

M. A. R.

CABALLEROS EVANGELICOS

de Puerto Rico y sus actividades.

Debido a las muchas peticiones que tienen las estaciones de radio de San Juan por tiempo, la hora de los Caballeros Evangélicos ha sido cambiada para cada dos semanas en lugar de semanalmente, como la habíamos venido usando por años, de modo que ahora los servicios religiosos serán los lunes a las 9:30 P. M., por la estación WKAQ de San Juan, un lunes si y otro no, hasta nuevo aviso, lo que notificamos para conocimiento de todo el pueblo interesado.

Queremos además informar el ingreso en nuestra Asociación de tres nuevas y vigorosas sociedades de Caballeros, pertenecientes a las iglesias de Río Piedras, Caguas y Cayey. Felicitamos a esos buenos hermanos, e invitamos a otros a venir con nosotros a ayudarnos a continuar esta buena obra de cooperación, que contribuye al engrandecimiento de nuestra obra evangélica en Puerto Rico.

Enrique Espinosa, Pres.

NOTICIAS DE LAS IGLESIAS

CAMPO METODISTA

BARRIO OBRERO.—San Pablo.

Campaña evangelística y financiera:—Desde hace algunos meses nuestra iglesia ha emprendido una campaña de evangelización y de finanzas. Servicios especiales se han venido celebrando en hogares, calles y distintas barriadas con resultados muy laudables. Varias personas han hecho pública profesión de fe, y muchos se preparan para el bautismo. Nuevas escuelas bíblicas se esperan organizar en breve. También están llevando a cabo ciertas actividades financieras, por medio de estudios y educación sistemática.

Regresó del Norte:—La Srta. Mercedes Aponte, fiel y entusiasta miembro de la Liga Epworth y de la iglesia, quien después de cinco meses de ausencia en viaje de recreo por los Estados Unidos, acaba de regresar a su hogar, rebosante de salud y alegría. La hermana Mercedes, durante su estada en el Norte, visitó varias iglesias evangélicas y puso en alto el nombre de Cristo y de su iglesia madre. La iglesia le celebró un servicio de bienvenida en su hogar la noche del lunes 24 de marzo, el cual resultó un éxito.

Su primogénita:—El hogar de los esposos Juan Daniel Curet y Natividad Naboa ha sido bendecido con la llegada de su primogénita, Carmen Myrta. Tanto sus padres como sus abuelos están de plácemes, y se complacen en ofrecer a todos sus amigos dicha niña y su hogar en la calle 7, número 36, del barrio Obrero, Santurce.

Nota Luctuosa: El hogar de la familia Gutiérrez y Medina pasa por la pena dolorosa de haber perdido a su muy querido hijo Hazael, que solamente contaba con tres años y meses de edad. Su muerte casi fué repentina, pues solamente tuvo dos días de enfermedad. Que el Señor derrame el bálsame consolador de gracia a los afligidos padres don Ramón y doña Petra.

El hermano Cayetano Hernández Delgado, nuestro predicador local y fiel cristiano, también pasa por la dura prueba de haber perdido a su buena madre, doña Agripina Delgado de Hernández, quien falleció en la madrugada del jueves 27 de marzo a la avanzada edad de 70 años, después de una prolongada y penosa enfermedad. Nuestro más sentido pésame al hermano Tano y a su anciano padre don Tomás Aquino Hernández.

MAUNABO.

Enfermo:—Hace algún tiempo se encuentra enfermo en el Ryder Memorial Hospital el señor Carattini, amantísimo esposo de nuestra querida hermana doña Lila de Carattini. La iglesia hace fervorosos ruegos al Señor por su pronto restablecimiento, y desea verlo retornar al hogar lleno de salud.

Despedida:—El miércoles 26 de marzo la iglesia celebró un servicio de despedida a nuestro pastor Rdo. José Seguí y familia, quien fué trasladado a la república hermana de Santo Domingo. Dicho servicio estuvo organizado por los distintos departamentos de esta iglesia; además, estuvieron representadas las iglesias de los barrios Palo Seco y Lizas. Como una muestra de aprecio y cariño a nuestro pastor, tuvimos la visita de varios miembros de la iglesia de Aguirre. La iglesia se sintió muy honrada con dicha visita, y a la vez muy agradecida al ver que compartía con ella su hondo pesar por la partida del pastor y su familia. La iglesia siente tan lamentable pérdida pero, no obstante, se resigna al haber sido designado por el Señor, y le desea éxitos en la república hermana.

Bienvenida:—El jueves 27 de marzo la iglesia celebró un servicio de bienvenida al nuevo pastor Rdo. Rafael Boissén, quien anteriormente pastoreaba la iglesia de Patillas. El nuevo pastor fué recibido con gran entusiasmo por todos los miembros de la iglesia. Grandes éxitos deseamos a nuestro nuevo pastor.

José H. Petersen

GUAYAMA

El día primero de marzo hicieron su ingreso en la Liga Epworth once miembros de la Liga Intermedia. La ceremonia del traslado estuvo a cargo de nuestro pastor, Rdo. Andrés Martínez, y la parte social a cargo de la hermana Gloria Baerga, vicepresidenta del cuarto departamento.

Después del servicio devocional pasamos al anexo de nuestra iglesia, donde nos divertimos con chistes, canciones, poesías y la jocosa conferencia de "Los Rabos," por la hermana Victoria Santiago.

Esperamos ver a estos hermanos en actividad pronto.

Obito.—El día dos de marzo pasamos por honda pena al saber que la hermana Elisa Matos de Orozco dió a luz un bebé muerto.

Nuestro más sentido pésame a la familia Matos-Orozco.

Traslado de nuestro pastor.—En la noche del 30 de marzo se reunieron en nuestro templo los miembros de la iglesia y amigos del Rdo. Andrés Martínez con motivo a su traslado a la vecina ciudad de Patillas, y dar la bienvenida al Rdo. Cruz Sánchez.

Tuvimos un programita preparado al efecto. La hermana María Alemany habló a nombre de la iglesia; luego el coro dedicó al Rdo. Martínez el dulce himno "Si hay valor y fe," y el Rdo. Martínez hizo entrega de la iglesia con un pequeño discurso, el cual fué contestado por el Rdo. A. Cruz Sánchez.

Damos las gracias a los hermanos que prestaron su valiosa cooperación al acto, y que el Señor colme de ricas bendiciones a estos fieles mensajeros de su palabra.

Semana Santa.—Durante la Semana Santa tuvimos una buena campaña de avivamiento espiritual. Empezamos la semana con un espiritual mensaje por el Rdo. Cruz Sánchez. El martes tuvimos la visita del Rdo. Domingo Marrero Navarro, quien nos trajo un potente y espiritual mensaje sobre el tema "Un día de Conflicto." Le acompañaba su amable esposa. El viernes por la noche el mensaje de las Siete Palabras estuvo a cargo de los consagrados pastores Rdos. Encarnación, Martínez y Cruz Sánchez. El domingo 13, Día de Resurrección, a las 5:30 A. M., tuvimos un servicio matutino, y a las 9:30 A. M., la escuela bíblica. Por la noche el Rdo. Cruz Sánchez basó su sermón sobre el tema, "Cristo Triunfante."

Durante estos servicios el coro de nuestra iglesia dejó oír su melodiosa voz. Felicitamos a la nueva directora, la hermana Eulalia de Cruz Sánchez, y a los entusiastas muchachos.

Club dramático.—En nuestra liga se ha organizado, bajo la dirección de las hermanas María Alemany y Eulalia de Cruz Sánchez, un pequeño club dramático.

Deseamos éxito a estas muchachas.

En la última reunión de la Junta Oficial de esta iglesia, fué nombrado tesorero interino de la misma el hermano Ramón Meléndez.

Carmelo R. Pica.

IGLESIA EVANGELIA UNIDA

PONCE

Calle Marina: Esta iglesia celebró tres semanas de servicios especiales con muy buenos resultados. Hubo servicios al aire libre, en los hogares y en el templo.

Este año hubo reuniones unidas. El lunes nos reunimos con los hermanos metodistas en su templo; el martes nos visitaron los hermanos bautistas; el viernes a las dos de la tarde se llevó a cabo el servicio unido de "Las Siete Palabras" en el templo bautista, y el Domingo de Resurrección a las cinco de la mañana todos los hermanos de la ciudad nos dimos cita en el Vigía. En estas reuniones tomaron parte todos los pastores de la ciudad.

En la escuela bíblica del Domingo de Resurrección, quince miembros de la escuela hicieron su decisión por Cristo. Fué un acto verdaderamente inspirador.

La recepción de nueve nuevos miembros y la Santa Cena, que habrían de celebrarse al fin de la Semana Santa, tuvieron que ser suspendidos por motivos de la lluvia, pero se llevaron a cabo felizmente el domingo siguiente, abril 20, 1941. Una numerosa concurrencia se dió cita esa noche en nuestro templo, estando materialmente lleno. El ambiente respiraba recogimiento espiritual y alegría. Como siempre, al fin del servicio, los hermanos pasaron al frente para saludar a los nuevos miembros.

La hermana Julia Meléndez embarcó hacia Nueva York, donde piensa pasar unos días de descanso. Que las bendiciones del Señor le acompañen siempre.

Doña Ana de Rodríguez, esposa amantísima de nuestro estimado hermano don Juan Pablo Rodríguez, ha estado en días pasados bastante enferma, pero ya se siente mejor y confiamos en que pronto esté en relativo buen estado de salud. El Domingo de Resurrección, por la tarde, tomó los sacramentos.

Hemos recibido de nuestros amados hermanos de Nueva York, por conducto de la fiel Helen Milán, un regalo de $5.00 para la iglesia, según costumbre que estos buenos hermanos se han impreso en cada Semana Santa. Damos las gracias por este donativo de amor, y esperamos que el Señor continúe bendiciendo a tan bondadosos donantes.

COTO LAUREL, PONCE.

El día 5 del corriente mes fueron unidos en santo matrimonio el joven José Miguel Latorre y la señorita Eloisa Ramírez, miembro muy fiel de esta iglesia, a quien le fueron confiados muchos cargos de gran responsabilidad.

Sentimos la partida de esta consagrada hermana para Juana Díaz, donde constituye su hogar y donde sin duda cooperará con aquella iglesia hermana.

Deseamos eterna luna de miel a esta humilde pareja que se une para llevar la responsabilidad de un hogar.

P. Román Soto

CAMPO BAUTISTA

CAGUAS

Reunión de Maestros Bíblicos.—El día primero de marzo se llevó a cabo en nuestro templo una reunión de maestros bíblicos de nuestra iglesia y de las iglesias limítrofes, presidida por el Rdo. Oscar Rodríguez. El tema que se discutió ampliamente fué Campaña de Progreso de las Escuelas Bíblicas Bautistas de Puerto Rico.

Sentida ausencia.—Con honda pena vimos partir, rumbo a Nueva York, donde establecerá su residencia, a nuestra inolvidable hermana Srta. Irma Díaz, quien era una de nuestras más activas y eficientes colaboradoras. Irma era imprescindible en muchas de las actividades de la iglesia y de la escuela bíblica. Usando las palabras de don Antonio Zayas, podemos decir que Irma es buena como el pan y dulce como la miel.

Retiro de los Intermedios.—En representación de los Exploradores asistieron al retiro celebrado este año en Barranquitas durante la Semana Santa los siguientes miembros de la sociedad: Samuel Elí Díaz Alfaro, Roberto Vieta, Paquita Colón, Julia Claudio y Esther Itara. Todos vinieron entusiasmados con las experiencias que allá tuvieron. Esperamos que el año próximo nuestra representación sea mayor aún.

Presentación.—Fué presentada en la mañana del primer Domingo de abril la graciosa niñita Priscila Zayas, hija de nuestros hermanos Juan Zayas y Justita Dieppa. Priscila se condujo como si se diera cuenta de la solemnidad del acto, por medio del cual era dedicada al Señor.

Felícita Santiago de Cedeño.—De esta muy fiel hermana, que reside hace años en Nueva York, recibimos recientemente una epístola fraternal dedicada a su iglesia madre, la cual fué leída la noche del 16 de abril, produciendo un efecto edificador en la congregación. También su ofrenda de Pascuas. Agradecemos el mensaje y el óbolo.

Testimonio alentador.—Uno de nuestros más inteligentes jóvenes, que está estudiando en el Instituto Politécnico, hace poco nos manifestaba en una de sus cartas: "Hace días deseaba escribirle, pues ya estaba temiendo desligarme demasiado de los míos. Estoy convencido que para mí es ya una necesidad la relación con mi pastor y mi iglesia, pues tanto el uno como la otra han sabido inspirarme y orientarme en mi vida cristiana."

Saludamos.—Con motivo de la Semana Santa, hemos tenido el gusto de ver y saludar a varios hermanos ausentes, entre los cuales recordamos a los hermanos Yunqué, Ramón Cruz González, Gerardo Cruz y Cruz Morales.

Escuela Bíblica de Naranjos, Rubias, Yauco, de la Iglesia Evangélica Unida. Dirige la obra en este campo con éxito el compañero Sr. Arturo Olivieri.

Por sólo un dólar, tendrá usted buena literatura todo un año. Suscríbase a este periódico.

SECCION "ADELANTE"

A cargo de Gilberto Robles

Tema: Cómo puedo provocar interés en otros hacia Cristo.

Mateo 5:14-16;2ª Cor. 3:2; 2ª Timoteo 1:8.

LECTURAS DIARIAS

Lunes. Juan se presenta como "Cordero de Dios." Juan 1:29, 35-37.

Martes. Contacto personal con Cristo. Juan 12:20-21.

Miércoles. Rendíos a El. Romanos 6:11-1.3

Jueves. Testificando. Marcos 5: 18-20.

Viernes. Viviendo rectamente. Efesios 4:20-24. .

ABRIENDO SURCOS

No siempre hemos de suponer que a fulano hemos de echarle toda la culpa por no aceptar a Cristo desde el primer momento. Puede que la presentación que se le haya hecho de Cristo no haya sido del todo clara, precisa e interesante. Puede que el sermón ofrecido haya sido un mero tejido de frases sin coherencia alguna. O que la lección dada en la Escuela Bíblica o el tema discutido en el Esfuerzo Cristiano hayan carecido de aquellos estímulos que provocan reacciones saludables.

¿Cómo vamos a presentar a Cristo a los demás? En ello va envuelta toda nuestra personalidad. Si algún arte hemos de cultivar con esmero, es el arte de presentar a otros a nuestro Cristo. Juan le presentó como el cordero de Dios que quita los pecados del mundo. Es una de las presentaciones más claras que se han hecho de Jesús. Pedro le presentó como el Hijo del Dios viviente. ¿Cómo le presentas tú? Al presentarlo a los demás, recuerda esto: Hay personas que al presentar a un orador, se presentan ellas a sí mismas, y aplastan al protagonista de la ocasión. Se les encomienda la tarea de anunciador, y asumen con arrogancia imperdonable la posición de protagonista principal. ¿A quién estás presentando tú?

Qué podemos hacer

1. Podemos interesar a otros por medio de la Biblia y demás literatura cristiana.

Un joven filipino sintió hondo disgusto al saber que su esposa asistía a las reuniones de los cristianos. Protestó enérgicamente una y otra vez, sin lograr que su compañera dejara aquel camino. Algún tiempo después, mientras visitaba a sus suegros, vió sobre una mesa un ejemplar del Nuevo Testamento. La curiosidad le impelió a leer aquel libro. Un gran interés se despertó en él. Con el tiempo leyó todas aquellas páginas tan llenas de verdad. Por medio de la lectura, sintió interés por el Cristo allí presentado. Y. . . .aquel joven esposo se convirtió, y las Islas Filipinas tuvieron en él a un predicador de palabra ardiente y convincente.

2. Podemos interesar a otros por medio de servicios devocionales de honda inspiración.

Eso no puede conseguirse cuando se presenta uno sin preparación alguna. Las cosas hechas a la ligera, y sin un propósito que eleve, son un verdadero desastre. ¿Qué impacto van a recibir nuestras vidas con programas tirados como caigan?

3. Podemos interesar a otros por medio del testimonio personal.

El fuego de una devoción ardiente y leal a Jesucristo, hace propaganda por medio de la chispa en una vida en contacto con otra. Al rozarse ambas, ha surgido la ardiente llama del amor cristiano. El cristiano hablando a su amigo de manera entusiasta y sincera, puede hacer mucho en favor de la Causa. Ni los sermones ni las grandes reuniones producen mejores resultados que el evangelismo personal. Una de las mayores desgracias que ha caído sobre la iglesia en años recientes, ha sido la costumbre de muchos laicos en dejar que todo el peso de la tarea de evangelización caiga sobre sus pastores.

Tema: Cómo puedo yo afrontar las objeciones que se presentan.

1ª Pedro 3:15-18. Col. 4:6.

LECTURAS DIARIAS

Lunes. Una réplica magistral. Juan 1:45-46.

Martes. Afrontando las excusas. Lucas 9:57-62.

Miércoles. Fe audaz. Juan 20:26-29.

Jueves. Evita las discusiones. 2ª Timoteo 2:23-26.

Viernes. "Casi, pero perdido." Actos 26:27-29.

ABRIENDO SURCOS

Un comerciante no se limita a una sola forma de hablar. El sabe que a los diferentes clientes hay que tratarlos de diversas maneras. A uno le puede impresionar algo que a otro le deja frío. Hay que tomar en consideración las distintas maneras de reaccionar.

Este mismo principio rige en nuestro encuentro con los que no son cristianos. No podemos esperar que todas las personas respondan de la misma manera.

Conviene pensar en lo que dice Bruce Barton a este respecto:

"Las mentes de los hombres activos están en movimiento constante. Están ocupados por algo muy distinto a lo que nosotros pensamos presentarle a quemarropa. Tiene uno que ponerse en el lugar de ellos, tratar de descubrir lo que hay en su mente, y tratar de localizar en ésta algún punto en común con el suyo. Así las dos mentes comienzan a moverse hacia una misma dirección, y los labios de sus entrevistados a proferir palabras de asentimiento."

Para discusión

En una pizarra o cartulina vaya anotando aquellas objeciones que se presentan alrededor de las siguientes preguntas:

1. ¿Cuál fué la objeción principal que se interpuso en mi camino antes de llegar a ser cristiano?

2. ¿Cuáles son las principales objeciones por las cuales algunos jóvenes que yo conozco no son cristianos?

3. ¿Cómo usted respondería en los distintos casos de objeciones enumerados?

Algunas objeciones comunes

1. Yo soy muy jóven. Lo dejaré para más tarde.

2. No puede ser; hay muchos hipócritas en la iglesia.

3. Sé que eso es la verdad, pero hay cosas que me son muy queridas para yo desprenderme de ellas.

4. Temo que no puedo permanecer fiel a ese camino.

5. Yo soy muy pecador para entrar ahí.

Los Bautistas en Europa

Según estadística publicada por la "Baptist World Alliance," la fuerza bautista en Europa es como sigue: 5,322 iglesias, 657,337 miembros, 3,916 pastores y misioneros y 507,841 alumnos en las escuelas bíblicas.

ESCUELA BIBLICA

Un Comentario de la Lección.

Lección Bíblica. Mayo 4, 1941.

Tema: La Iglesia Ensanchando su Radio de Acción. Actos 8:1-8; 14-17.

Material bíblico: Isaías 19:18-25; Efesios 2:11-22; Jonás 3:1-4; 5-10.

Texto áureo: "Mas los que fueron esparcidos fueron por todas partes anunciando la palabra." Hechos 8:4.

Lectura devocional: Isaías 42:1-8.

Verdad central: Para ser buenos testigos de Cristo es nuestro deber llevar el mensaje del Evangelio a otros, empezando por nuestro pueblo.

Tiempo: Alrededor del año 33, A. D.

Lugares: Jerusalem y Samaria.

INTRODUCCION

Por algún tiempo no hubo persecución importante de los discípulos, tal vez porque los judíos siguieron el consejo de Gamaliel de dejar a los cristianos en paz. Pronto, sin embargo, la actitud de los contrarios al Señor empezó a cambiar con motivo de la predicación audaz de Esteban. Este varón noble predicó con irresistible poder; también con valentía y franqueza. Acusó a los religiosos de su época de haber matado al Justo y de haber fracasado en sus prácticas religiosas. La oposición subió de punto, y los enemigos, no pudiendo tolerar más su predicación, le sacaron fuera de la ciudad y le apedrearon. Uno de los testigos de su muerte fué Saulo, y no hay duda de que este acto le impresioonó profundamente.

EXPLICACIOIN

El primer mártir. Vers. 1-3. Con la muerte de Esteban, el primer mártir cristiano, se dió principio a una terrible persecución, en la cual desempeñaba papel importante el joven Saulo. La caída del mártir enardeció los ánimos criminales de los enemigos de la fe cristiana, y en un solo día los cristianos de Jerusalem fueron esparcidos, con excepción de los apóstoles, quienes, probablemente, se pusieron oportunamente a salvo. La guerra sin cuartel continuó por algún tiempo, sacando de las casas a hombres y mujeres y metiéndolos en la cárcel. Los enemigos creyeron, de este modo, apagar de momento y para siempre la llama de la fe evangélica, ignorando que no hacían otra cosa que soplar sobre brasas encendidas.

Felipe en acción. Vers. 4-8. Los que salieron huyendo de Jerusalem fueron predicando el Evangelio por donde quiera que iban. No perdían oportunidad, recordando lo que les había mandado el Señor, de dar el mensaje a toda criatura. Uno de los que salió de la gran ciudad fué Felipe, llegando a Samaria. Aquí predicó con gran entusiasmo y efectividad, pues miles de personas le oían de buena gana al ver las señales milagrosas que hacía. Por un momento, cuando menos, Felipe fué la sensación de Samaria, llevando alegría y contetamiento a muchos.

Refuerzos a Samaria. Vers. 14-17. Cuando los apóstoles supieron del éxito de Felipe en Samaria, enviaron allá a Pedro y Juan. Parece que la obra de Felipe había sido algo superficial, debido a la premura del tiempo y a la vastedad de la obra. Los dos apóstoles enviados desde Jerusalem intensificaron la instrucción religiosa, hasta el punto que los nuevos hermanos estuvieron en condiciones de entender mejor el Evangelio, y así pudieron recibir la plenitud del Espíritu Santo.

Conclusión. Perseguir el Evangelio es extenderlo, hacerlo crecer. Con las pruebas se acrecienta la fe, se aumenta el poder de resistencia y se aumenta el poder de oposición. Las mejores épocas de la Iglesia han sido las de persecución. Igual acontece en el individuo; al parecer, cuando hay tentación y dificultad, es cuando el creyente vive más su religión y la propaga mejor.

Lección Bíblica. Mayo 11, 1941.

Tema: El Hogar y las Bebidas Embriagantes. Deut. 6:4-7; Jer. 35:5-10.

Material bíblico: Jeremías 35:12-19; Números 6:1-8; 1ª Corintios 8: 4-13, Habacuc 2:15-20.

Texto áureo: "Instruye al niño en su carrera: aún cuando fuere viejo, no se apartarrá de ella. Prov. 22:6.

Lectura devocional: Salmo 78:1-7.

Verdad central: El deber más grande de los padres hacia los hijos es el darle una educación religiosa apropiada.

INTRODUCCIOIN

Hacemos un paréntesis hoy para ocuparnos de una lección de temperancia en relación con el hogar. El hogar es el centro de la vida del hombre y de los pueblos. Tal como sea el hogar, así será la sociedad. Vale, pues, que nos ocupemos de qué clase de hogares estamos formando o hemos formado. Y entendemos que el hogar, si no es cristiano totalmente, es decir, si el padre y la madre no se han consagrado al Señor, no podrá llenar cabalmente la alta misión que El Creador le ha asignado sobre la tierra.

EXPLICACION

Dios sobre todo. Deut. 6:4-7. Para el antiguo creyente israelita, amar a Dios de todo corazón, alma y poder, era esencial en la construcción de un verdadero hogar. Los mandamientos del Señor fueron dados para repetirse a los hijos en el hogar, al levantarse, al acostarse, andando por el camino. Serían tema principal delante de propios y extraños. El fin de todo era crear un ambiente de santidad y pureza en el hogar, entre la familia, a fin de construír una familia saludable física y espiritualmente. Sin Dios no es posible levantar hogares dignos.

El valor de un buen ejemplo. Jer. 35:5-10. Aquí los hijos de un tal Jonadab dan testimonio de lo que vale el hogar que se edifica en la virtud y la pureza. Invitados en un banquete a tomar vino embriagante, rechazan cortésmente la invitación, testificando que así habían sido enseñados por el autor de sus días, y que así le habían prometido. Es bien claro que Jonadab había sido toda su vida un hombre abstinente, y el noble ejemplo de su vida había hecho su efecto en la vida de sus hijos. Y no sólo ellos habían hecho voto de no probar bebida embriagante, sino que su voto se extendía también a sus mujeres y a sus hijos, es decir, a los nietos. Para evitar la tentación de la bebida, hasta se habían negado a plantar viñedos y a tener conexión alguna con trabajos que estuvieran relacionados con la fabricación del alcohol.

Conclusión: En nuestro siglo se ridiculiza al que no bebe licor em-

(Sigue en la página 20, col. 3.)

DE TODO UN POCO

EL PROBLEMA FUNDAMENTAL

Muchos problemas tenemos en la vida. Pero cuando reflexionamos en nuestra existencia y nuestro destino, hay uno que resalta por debajo y por encima de todos los demás. Veamos cómo lo plantea el eminente Karl Heim:

"El problema para cada uno de nosotros es, pues, éste: ¿Qué energías son esas, qué Potencia es esa que está por encima de mí y de la que tan completamente dependo? ¿Son fuerzas a las que soy enteramente indiferente con todos mis cuidados y dolores, que descienden como alud y me sepultan en su masa arrolladora? ¿O es esa Fuerza que me ha engendrado una Potencia que se ocupa de mí, me comprende, con la que puedo "tutearme"?"

Ese problema, enseña Heim, no nos lo despeja la ciencia, que se detiene ante el umbral de esta gran cuestión y guarda silencio. Puede contestar todo, menos esa clase de cuestiones. Y sin embargo, éstas son para nosotros las más importantes. Sólo hay un Libro, que al través de los años, ha resistido la tempestad de críticas y de ataques a que ha sido sometido y que, sin embargo, sigue en pie, presentando al mundo su mensaje: no son fuerzas impersonales, ciegas y hostiles las que han creado al mundo, sino un Padre lleno de amor, que en infinita solicitud para con sus criaturas caídas les ofrece la redención y la reconciliación y los conduce a un cielo nuevo y una tierra nueva.

Escudriñar la Biblia, saturar pensamiento y vida con sus enseñanzas viene a ser, pues, el único modo de alcanzar la solución del torturador problema de nuestra existencia en un mundo en que el dolor y el pecado prevalecen aparentemente.

De "Lectura Selecta."

* * *

AMBICION Y CASTIGO

Cuenta la leyenda de "El Hada de la Floresta" que un anciano leñador, muy cansado, regresaba a su cabaña a través de una floresta, llevando bajo el brazo un saquito vacío.

Caminaba lamentándose de su triste destino, cuando, de repente, se encontró delante de una bella joven, la cual le dijo:

—¿Te gustaría que el saco se te llenara de oro?

—Oh, sí,—exclamó el leñador.

La hermosa tocó el saco, que al instante se llenó de oro. El leñador, radiante de alegría, se lo echó a la espalda, mas después, poniendo el saco en el suelo, cegado de la avaricia, dijo:

—Esperad un momento. En casa tengo otro mayor: voy a buscarlo y vuelvo más de prisa que un rayo.

Mas cuando estuvo de regreso, no halló a la joven, el Hada de la Floresta, y recibió la amarga sorpresa de ver el oro convertido en musgo.

Pesaroso, entonces, se arrepintió de no haberse contentado con el primer regalo, pero, desgraciadamente, era demasiado tarde.

La ambición tiene su castigo.

* * *

MUJERES BARATAS Y A PLAZO

Según las noticias que vienen de la cuenca del Congo, en aquel lejano territorio pueden comprarse esposas por poco dinero y a plazos cómodos. Suena muy agradable, pero nada se dice del costo de mantener en buen estado la mercancía. Esto es lo que cuesta mucho en todas partes.

—Religious Telescope.

* * *

EXTASIS

La vida es un misterio indefinible
Que gira en el espacio de la nada.....
Sin fe, ni Dios, resulta incomprensible;
Y es materia tan sólo lo visible,
Y la muerte, el final de la jornada.

Pero el hombre que mira a las alturas
Y contempla la bóveda celeste,
Experimenta un gozo que perdura,
Y, ante la inmensa majestad, no duda
La grandeza del Dios omnipotente.

Miguel A. Tomei.

* * *

PRECAUCION

Encontrábanse dos gallegos durmiendo en el barracón de un ingenio, en el que habían trabajado durante la zafra. Uno de los gallegos era muy económico, en cambio, el otro, era un malgastador.

Hacía dos meses que se había terminado la molienda. El gallego malgastador estaba más despierto que un gato, y estudiaba la manera de tirarle un sablazo a su compañero. Al fin, después de pensarlo bien, le llamó de este modo:

—Fulano, fulano, ¿tú estás dormido?

—Asegún pa lo que sea—respondió el otro, que conocía lo bruja que era su compañero.

—Es que..... como se ha terminado ya la molienda, aquí moriremos de hambre si nos quedamos. Yo me voy mañana, pero tú sabes, no tengo ni un centavo, y querría que me prestaras cinco pesos. Yo te prometo que te los pagaré cuando empiece a trabajar.

—No puedo prestártelos—dijo el otro.

—¿Y por qué razón?

—Porque estoy soñando que no me los vas a pagar.

* * *

HOMBRES Y RATAS

Los seres humanos son por lo menos dos veces más inteligentes que las ratas. Tal es la deducción que permite hacer un experimento repetido muchas veces en el Museo de Historia Natural de Nueva York. Consistía en un laberinto por el cual debían pasar los roedores para llegar a su comida, en el recorrido del cual debían hacer 36 decisiones correctas. En término medio, cometían 50 errores, mientras que los seres humanos sometidos a la prueba correspondiente alcanza a un promedio de errores dos veces menor.

* * *

MENUDENCIAS

Una araña puede comer diariamente hasta 27 veces su propio peso.

En Londres se consumen diariamente 500 mil toneladas de carne. (Antes de la guerra.)

El consumo mundial de alfileres asciende a 700 millones por semana.

En la construcción de un piano se emplean 48 materiales diferentes.

(Viene de la página 19.)

briagante, pero hoy como ayer, este vicio denigra, embrutece y mata. Son los hogares evangélicos los llamados a poner el ejemplo, estimulando en la comunidad una vida más decente, pura y limpia. Recuerden los padres cristiannos que son responsables ante sus hijos de dar el verddaero ejemplo, no solamente con el consejo pero sí especialmente con la acción abstinente y pura.

MAYO 10 DE 1941.

Puerto Rico Evangélico

"Pro Christo"

LA MADRE

Bendita sea la madre,
La madre tierna y santa,
Que en todo sólo busca
El bien de lo que ama.
Es ella la que sufre,
Es ella la que pasa
Desvelos y agonías
Por el hijo de su alma.

MAYAGUEZ SAN JUAN PUERTO RICO HUMACAO PONCE

INFORMACION MUNDIAL

Propiedades Religiosas Destruídas en Inglaterra

La destrucción general de propiedades religiosas en Inglaterra ha puesto delante de la Iglesia un reclamo tal vez mayor que cualquiera otro desde los días de la revolución industrial.

Ha llegado el tiempo en que puede darse un informe de los daños causados por los "raids" aéreos. Todos los números deben tomarse con alguna reserva, pues son solamente aproximados. Las cifras cambian continuamente, y los métodos de computación varían con cada iglesia.

Las siguientes cifras, sin embargo, que no han sido publicadas antes, nos dan una buena idea del daño que la guerra ha causado en la propiedad eclesiástica desde el principio de la misma hasta febrero de 1941:

Los hechos y números a mano (para Inglaterra y Gales) son como sigue: Iglesias destruídas y seriamente averiadas, Iglesia Anglicana: Inglaterra, 282; Gales, 5. Iglesia Libre: Bautista, 89; Congregacional, 123; Metodista 118; Iglesia Presbiteriana de Inglaterra, 17; otras iglesias libres, 22, haciendo un total de iglesias libres de 369. Iglesia Católica, 58. Gran total de iglesias destruídas y averiadas, de todas las denominaciones, 714.

Iglesias averiadas menos seriamente (una descripción necesariamente vaga). Anglicana: Inglaterra, 1,070; Gales, 30. Iglesia Libre: Bautista, 106; Congregacional, 98; Metodista, 448; Iglesia Presbiteriana de Inglaterra, 18; otras iglesias libres, 40; haciendo un total de 710. Iglesia Católica, 135. Gran total de iglesias averiadas en distintos grados, 1,945.

Otras propiedades de la Iglesia destruídas. Anglicana: Inglaterra, destruídas o seriamente averiadas, 90 salones, 108 vicariatos, etc., 61 escuelas; dañadas menos seriamente, 304 salones, 546 vicariatos, etc., 236 escuelas. Gales: destruídas y seriamente averiados, 2 salones; 1 vicariato, 4 escuelas; dañados menos seriamente, 8 salones, 23 vicariatos, etc., 20 escuelas. No hay números para edificios en conexión con la obra de las iglesias libres, pero el hecho de que la Iglesia Metodista ha perdido 14 residencias y 70 han sido algo averiadas, demuestra que ellas han llevado su parte en esta categoría. "Otras propiedades" de la Iglesia Católica, incluyen 34 conventos destruídos y seriamente averiados, con 36 menos seriamente afectados; 24 presbiterios seriamente afectados y 44 levemente averiados; 29 escuelas seriamente afectadas y 42 con leves daños. La categoría "seriamente averiados" incluye muchos actualmente destruídos.

La destrucción de edificios famosos ya ha sido informada, entre los cuales se incluye la Catedral de Coventry, la de Llandaff y la de San Pablo (aunque la parte principal del edificio permanece en pie.) Entre las catedrales averiadas menos seriamente están las de Liverpool, Manchester, Sheffield, Rochester, Canterbury, Abadía de Westminster. Iglesias históricas de Londres han sido averiadas hasta tal grado que toda reparación es imposible. En las provincias, muchas parroquias han sufrido daños; en muchos pueblos es la antigua parroquia la que ha caído.

El gobierno ha prometido restaurar los edificios destruídos a su primitivo estado, haciendo solamente los cambios que sean necesarios de acuerdo con las nuevas condiciones de vida. Esta gigantesca obra será empezada tan pronto como sea posible para que el enemigo no destruya el espíritu religioso del pueblo inglés.

S. I. W.—Londres.

PUERTO RICO EVANGELICO

Afiliado a la Asociación de Iglesias Evangélicas de Puerto Rico

Organo Oficial en Puerto Rico de las iglesias Bautistas, Discípulos de Cristo, Evangélica Unida de Puerto Rico, Metodista y Presbiteriana.

Administrador: P. W. Drury.

Director: M. E. Martínez.

Editor: "Puerto Rico Evangélico, Inc."

Precio de suscripción. Pago Adelantado:

Dentro de la Unión Postal, $1.00 al año
En los demás países..... $1.50 al año

Toda la correspondencia que tenga relación con la administración debe ser dirigida al Administrador, y la que se refiera a la Dirección se enviará al Director, apartado 1707, Ponce, Puerto Rico.

Entered as second-class matter July 10, 1912, at the office at Ponce, P. R., under the act of March 8, 1879. Acceptance for mailing at the special rate of postage provided for in section 1108. Act of October 8, 1917.

Muerte de un Campeón

"Revista Evangélica," de El Paso, Texas, nos trae la triste noticia del fallecimiento del Dr. Alejandro Treviño. El fenecido era ministro, maestro y periodista cristiano. Pertenecía a la Iglesia Bautista, y por 16 años pastoreó la Iglesia Bautista de Monterey, México.

El Dr. Treviño se contaba entre un grupo distinguido de obreros cristianos, todos los cuales han dejado en la historia del Evangelio en México muy felices recuerdos. Entre sus obras publicadas se cuentan "Compendio de Teología," "El Pastor," "50 Años en el Ministerio," "El Predicador," e "Historia de los Primeros Trabajos Bautistas en México."

En las distintas actividades en que tomó parte el Dr. Treviño, siempre descolló por su celo, inteligencia, actividad y consagración con que hacía su parte. Por todas partes dejó la benéfica influencia de su personalidad cristiana, de un ejemplo que continúa la obra que él empezara en vida.

Vaya nuestro pésame a los familiares del hermano desaparecido y a la Iglesia Bautista de México.

Política Acomodaticia

El clero católico en los Estados Unidos generalmente respalda al Gobierno de la nación en todas sus actuaciones, pero en los países de la América Latina son casi siempre enemigos de los "yanquis," como los llaman.

Es curiosa la actitud de "Veritas," de Colombia. En una columna de la edición correspondiente a marzo 12, 1941, alaba al gobierno americano porque protestó del saqueo de que fué objeto una iglesia católica en Rusia (porque era católica, naturalmente), y en seguida, en la misma columna, le ataca sin respeto alguno porque han sido terminados los estudios relacionados con un canal a través de Nicaragua.

Lo que no echa de ver "Veritas" es que los Estados Unidos a estas horas, si hubieran querido, serían dueños de la mitad de América, porque tienen fuerzas suficientes para la conquista por violencia. ¿Cuál sería la condición de las repúblicas americanas, si en vez de un Roosevelt estuviera un Hitler establecido en Washington?

Puerto Rico Evangélico

QUINCENARIO DE RELIGION, EDUCACION Y SOCIOLOGIA

"He sido puesto para la defensa del Evangelio." Filipenses 1:17

Año XXIX. Ponce, P. R., Mayo 10 de 1941. Número 21.

¿QUIEN HACE LAS MADRES?

EDITORIAL

LA MATERNIDAD es parte fundamental de la naturaleza. Por todas partes vemos señales de alumbramiento. Todo nace, como para indicar que todo también está condenado a morir o a transformarse. Nacen las estrellas, las montañas (surgiendo del mar), los manantiales, las plantas, los animales, el hombre. Es una caravana incesante de nacimiento, que es igual que si dijéramos de vida.

Y en esta tarea fundamental del universo, la madre humana tiene su parte única, excepcional, por ser ella la hermana del hombre, de la criatura que en el acto de su nacimiento recibió del Creador el beso de la inmortalidad.

La madre nace en la mujer en el sentido biológico. Toda niña es una madre en potencia, y sólo faltan las circunstancias del caso para que la pasión dormida se convierta en pasión activa. Se ama al hijo sin necesidad de previa escuela, de previo consejo, de igual modo que la gallina cuida de sus polluelos sin que nadie le empuje a ello. Es un sentimiento innato, propio de la vida, y está allí escondido para manifestarse en llegando el caso para protección de la vida misma.

Pero el sentimiento biológico solo no basta en un mundo de tantos peligros, en un mundo que ha dejado de amar a la naturaleza para amar las obras de los hombres. Cuando se sale de la vida sencilla y apacible para entrar en la vida de una sociedad que nos aprieta y tortura, la madre ignorante—la que es madre por instinto—se encuentra en tremenda desventaja. Ama al hijo con amor entrañable, ¿pero cómo librarlo de los peligros que le rodean? ¿Cómo deshacerse de todo un código de viejas costumbres, de necios prejuicios, de tradiciones que el vulgo considera como letra divina?

Dios hace la madre biológica; la sociedad hace la madre social. Dios da a la madre el amor inicial para amar al hijo y sacrificarse por él; la sociedad la prepara para que realice su misión en su más alto nivel de perfección. De lo que se deduce que la verdadera madre, en el más amplio sentido humano, es producto de Dios y de los hombres.

La civilización, al darse cuenta de la importancia de la mujer en la formación de sociedades progresistas y permanentes, ha rodeado a la madre de múltiples cuidados, ya en lo que respecta a la educación, ya en lo que se refiere al mismo trance del alumbramiento, todo tendiente a la formación del más alto tipo de ciudadano. Grandes resultados se han obtenido hasta la fecha, mayormente en el campo de la medicina, cirugía e higiene, pero en el otro aspecto aun apenas se ha empezado.

Mientras se cuida a la madre y al niño en su porción física, mientras se les rodea de la debida limpieza y de alimentación adecuada, ¿qué hay de la parte mejor, es decir, la preparación espiritual del niño? ¿Qué hay del hogar donde se prepara el ciudadano del mañana? ¿Qué hay de las normas de vida que se ejecutan en el seno del hogar? ¿Cómo es el ambiente que respira el niño?

A veces la mujer que siente en sí el sello de la maternidad, no está debidamente preparada para cuidar lo que hay de verdadero valor en su hijo del futuro; con más fre-

cuencia aún es el hombre el que viene al hogar con los prejuicios de una sociedad corrompida, que ha puesto en su corazón ideas absurdas en relación con su responsabilidad como padre. Y, desde luego, el hogar que se forme bajo circunstancias tan poco favorables, no hará otra cosa que continuar el mal.

No podemos pedir de la madre una visión de la vida que no le hemos dado; no podemos pedir del hijo normas de vida que no le hemos inculcado. El hogar se debe a la sociedad, como la sociedad se debe al hogar, pero en el orden cronológico, la sociedad viene primero. No tendremos jamás hogares mejores que la sociedad que los constituye.

No podemos ni debemos nunca olvidar que la madre—el hogar—es una obra de cooperación entre Dios y la sociedad. Dios da el instinto, pero el hombre pone la inteligencia para regularlo. La madre tiene que unir, a la tarea biológica, la tarea de la educación. Ambas son esenciales en la formación del mejor tipo de hombre y de mujer, del tipo que ayude a construír la mejor sociedad.

En la preparación de la madre, como producto social, entran la escuela, la iglesia y el hogar. Los padres se hacen en la escuela y en la iglesia, y ellos, a su vez, hacen en el hogar a los hombres y a las mujeres del mañana. La escuela pone en la mente de la madre la mejor educación; la iglesia la equipa con los sentimientos más nobles; el hogar es el campo de prácticas, donde, mediante la combinación del cerebro y del corazón, sale el hijo bueno, noble, humano. Igual podemos decir del padre porque en esta misión de dar hijos al mundo, vale tanto un buen padre como una buena madre.

Cuando veamos fracasar nuestros hogares, cuando veamos correr a nuestros hijos tras el loco placer, la miseria y la muerte, no culpemos a las buenas madres o a los padres ignorantes, sino mas bien a nuestra sociedad, y preguntemos: ¿Qué hemos hecho para formar madres perfectas? ¿Qué equipo hemos dado a nuestra juventud para constituir hogares decentes? La miseria y la ruina en que viven nuestros hogares, son un reflejo de la miseria y la ruina en que vive nuestra sociedad. Ellos se levantan, como terrible espectro, para condenarnos.

DIOS BENDIGA A LAS MADRES

Por Narciso Solero.

(Dedicado a todas las madres buenas)

¡Dios bendiga a las madres!
Todas las madres buenas,
Que son fibras y estambres,
Pistilos de azucenas,
Estigmas y corolas,
Pétalos, cáliz, yemas,
Amapolas y sándalos,
Violetas, crisantemos,
Rosas, fragantes rosas,
Jazmines y diademas;
Acacias olorosas
Que adornan las praderas.
Que son campos Elíseos,
Que en vírgenes riveras
Cual murmurante arroyo,
De alegre cantilena,
Endulzan los pesares,
Y mitigan las penas.

¡Benditas sean las madres!
Todas las madres buenas,
Que son fértiles prados,
Que son feraces tierras,
Que son cánticos dulces
De místicas leyendas.
Que en tonos inspirados,
Elevan por doquiera,
La música más grata
Que el orbe entero llena;
Y con sus bellas notas,
Sus armonías encierran
La inspiración más santa,
Que hay sobre esta tierra.....
Ellas con sus dulzuras
Hasta la cuna llegan,
Donde el bebé precioso
Sus caricias espera.....

.....

¡Dios bendiga a las madres,
Todas las madres buenas!

Naguabo, P. R., abril 29, 1941.

PENSAMIENTO

Cuando la madre, olvidándolo todo, aún a sí misma, se dispone a dedicar todo su tiempo y todas sus fuarzas a desarrollar una vida perfecta en su tierno hijo, se convierte en el más grande de los artistas; porque si este transforma el dócil barro en obra del tiempo, ella, en lucha abierta con un barro que piensa y reacciona, crea una vida de alcances e influencias eternas.

LA MADRE

(En honor a la mía y de todas las buenas madres puertorriqueñas.)

Al hablar de la madre, como Moisés, al acercarse a la zarza ardiendo del Horeb, estamos pisando tierra santa, y es nuestro sagrado deber descubrirnos con profundo respeto, en señal de reverencia ante las sublimes manifestaciones del poder y la bondad de Dios.

El fuego del Horeb es una revelación temporal del poder divino, y el amor de la madre es una revelación perpetua de la divina bondad. Y semejante a la zarza sinaítica, el corazón maternal arde y no se consume: la llama de su cariño es verdaderamente inextinguible.

Así como la luna refleja la luz del sol sobre la tierra, iluminándola y embelleciéndola, la madre refleja el amor de Dios en el seno del hogar y en la vida de la sociedad, en la novela y en la historia, en el arte y en la filosofía, en las investigaciones del naturalista y en las revelaciones del teólogo, en las cumbres de la civilización y en los abismos de la barbarie, en el palacio del príncipe y en la cabaña del labriego, en el hijo del diminuto gorrión y en el hijo del águila majestuosa, en la prole de la paloma tierna y en los cachorros del fiero león, en lo pasado y en lo presente, en lo que muere y en lo que nace, en la cuna que sonríe y en la tumba silenciosa.....

Dos amores llenan el universo: el de Dios, que no cabe en el cielo, y el de la madre, que rebosa en la tierra.

A la madre, es decir, a su amor inmenso como la bóveda celeste e insondable como el mar, va el artista en busca de fecundísima inspiración, el filósofo, de hondos problemas; el orador, de tribunicios arrebatos; el pedagogo, de modelos para su escuela ideal; el teólogo, de sólidas pruebas en pro de la existencia y la misericordia del Creador; y, por último, el hijo desgraciado, de dulcísimo consuelo para su atribulado corazón.

Si la madre es grande por el amor que siente, no lo es menos por la misión que realiza o que puede realizar. Dios le ha encomendado, en unión del hombre, la perpetuidad, crianza y educación de la raza humana. La misión de la mujer es constituír un hogar, y el fin del hogar es formar una familia sana de cuerpo, de inteligencia y de corazón, esto es, ofrecer a Dios y al mundo hijos saludables, inteligentes y virtuosos.

Los dos males más graves de la época presente son: primero, que no se prepara a la mujer para la vida del hogar, y segundo, que so capa de economía o de buen tono, se anatemiza a la fecundidad, como si ésta fuese una maldición del cielo o una equivocación de la naturaleza. De ahí tenemos que la mayor parte de las madres no saben o no quieren estar a la altura de su augusto ministerio. Por eso, hay numerosas mujeres que están capacitadas para ser excelentes madres y, sin embargo, rehuyen impíamente cumplir los santos e ineludibles deberes de la maternidad.

A la mujer hoy día se le prepara, en las escuelas y en las universidades, para ser maestra, telegrafista, abogada, médica, dactilógrafa, farma-

Una madre feliz, con hijos rebosantes de salud y alegría.

céutica, y para otras muchísimas cosas, menos para ser madre, que es la carrera más importante que se conoce, la función suprema que la mujer ejerce en la sociedad.

Se educa a la mujer para que enseñe a los niños, defienda pleitos, desempeñe una secretaría o dirija una oficina comercial, compre y venda drogas medicinales, cure enfermos, trasmita comunicados, toque el piano, hable lenguas extranjeras, recite y componga bonitas poesías, pronuncie bellos y eruditos discursos; pero con todo eso, no se le prepara debidamente para administrar bien una casa, cautivar a su esposo con el atractivo de una morada limpia y artísticamente ordenada, con el encanto de un trato lleno de dignidad y dulzura femeninas, y con el influjo irresistible de una conversación viva y discreta. Tampoco se le enseña el imprescindible arte de alimentar, curar, vestir y dirigir moralmente a los niños. Como el hombre, la mujer debe estudiar fisiología, para conocer el cuerpo; higiene, para prevenir las enfermedades; psicología, para conocer el alma; y pedagogía, para educar a sus hijos.

Las madres constituyen la necesidad suprema de Puerto Rico y de cualquier país del mundo. Y la obra de formar madres debe ser el objeto primordial de la educación pública o privada, en todos los lugares y en todos los tiempos.

Nuestras antiguas madres no eran mujeres ilustradas; la mayor parte de ellas eran analfabetas. No obstante, el vivo sentimiento de su responsabilidad delante de Dios y de los hombres las dotó de una abnegación rayana en lo sublime y de una sabiduría que no era el producto del frío raciocinio, sino de la inspiradora intuición. Ellas carecieron de la luz de la ciencia humana, pero, en cambio, no les faltó la luz de la inspiración divina. Aceptaron, con la mayor modestia y el mayor heroísmo, la ardua tarea, los sufrimientos indescriptibles y las continuas durísimas pruebas de la maternidad. Y a pesar de todo eso y de muchísimo más, no retrocedieron ante ningún peligro, ni se acobardaron ante ningún dolor, ni fueron desviadas del áspero camino del deber por el egoísta temor de perder su belleza física o el frívolo deseo de disfrutar de los pasatiempos de las diversiones sociales.

El cuidado de sus amados hijos fué su principal afán, y el prepararlos para ser hombres y mujeres que honrasen con sus palabras y sus actos a la sociedad, su más dulce y arraigado ideal. Y lo que hoy somos a ellas lo debemos. Las madres de las generaciones venideras serán más instruídas, pero no más grandes. Poseerán más luz en el entendimiento, pero no más calor en el corazón. Las sobrepujarán en ilustración, mas no en virtud. ¡Nobles legionarias del amor, que libraron en el seno del hogar las más gloriosas batallas de la vida, cumpliendo sencillamente el deber de sacrificarse por el bien de sus hijos, quienes jamás podrán apreciar la magnitud de tanta grandeza moral!

Las mujeres de hoy y de mañana tienen mucho que aprender de las mujeres de ayer. Actualmente, el hogar bambolea, los lazos de la familia se aflojan y la sociedad tiembla en sus cimientos. La mujer moderna, lo decimos con dolor y con entera franqueza, prefiere embadurnarse con toda clase de pinturas la cara a llevar en las manos las señales sacrosantas del trabajo; a disolver el hogar antes que soportar los sufrimientos de la vida doméstica; a evadir la misión que Dios y la naturaleza le han designado a sacrificar su belleza y sus distracciones, cumpliendo el más augusto de los ministerios: el de la maternidad. Para la mujer de ayer el matrimonio era una alianza sagrada; para la de hoy, un mero contrato civil. Aquélla llevaba sus decepciones y cuitas a Dios; ésta presenta su caso a un abogado. Todo lo sufrían por amor a sus hijos y a Dios, y también a sus esposos.

Honremos a las heroicas veteranas del hogar y roguemos a Dios que las sucesoras sean dignas de ellas, para bien de la moral cristiana, del progreso social, del engrandecimiento patrio y la felicidad doméstica.

Los hombres más famosos de la historia han glorificado la misión de la maternidad y han honrado la memoria de las admiradas matronas que les dieron el ser. Imitémosles. Es preciso que nos acostumbremos a honrar debidamente la persona y el recuerdo de nuestras madres.

El peor criminal no es el que más sangre derrama o más dinero hurta, sino el hijo ingrato que menosprecia el ser que le dió la vida, desoyendo sus amorosos consejos, ridiculizando las palabras y los actos de la madre o insultándola y atropellándola cobardemente. El puñal de la ingratitud filial es el más agudo y mortal de los puñales; está lleno de veneno y de dolor. Los hijos malvados son abortos de la naturaleza, Judas del hogar, manchas de la sociedad, genios del crimen, antros de tinieblas, cloacas de inmundicia moral, conciencias muertas, corazones de piedras, cánceres con forma humana.

Honrémoslas de palabras y de hechos, y no sólo un día al año, sino todos los días, todas las horas, todos los minutos. Nuestras madres nunca serán justamente honradas, aunque a sus plantas depositáramos el oro de todas las minas, las obras de todos los artistas, las conquistas de todas las ciencias, el perfume de todas las flores, la luz de todas las estrellas, la alabanza de todos los labios y el afecto de todas las almas. No obstante, ellas se conforman con muy poca cosa, y es que no las olvidemos, ora estemos solteros, ora estemos ca-

sados, ya presentes, ya ausentes; en medio de las exaltaciones del triunfo o de los abatimientos de la derrota, recién salidos de la cuna o próximos a la tumba, que su cariñoso y dulce nombre esté en nuestros labios y su augusta imagen grabada en los pligues más recónditos de nuestro corazón.

Abelardo M. Díaz Morales.

Mater Purísima

Por Salvador Rueda.

Parado ante el borde
de tu lecho inerte,
del lúgubre lecho donde estás tendida
quizás para siempre,
hundo las miradas
en tus ojos vidriados y débiles,
para ver cuanta vida le queda
de tu pecho a la lámpara tenue:
y al oír que gritas
cual grita en el vaso la luz que se muere,
la misericordia sacude mi alma
lo mismo que al árbol sacude un torrente.
Para echarla al lago
donde tú pereces,
al lago en que todo se extingue y se apaga
tras las aguas, sin luz, de la muerte,
de mis pobres nervios que tanto han sufrido
una cuerda hiciese,
a ver si cogiéndola tus manos crispadas,
pudieran las mías, tirando, atraerte.
¡Mirar que te ahogas,
mirar que feneces
en los oleajes de sombras y olvidos,
y ser yo impotente
para entrar partiendo las ondas a brazo
y a la vida de nuevo volverte!
¡Alma de mi alma!
¡lauro de mis sienes!
¡ala de mis hombros caída en el suelo,
sin la cual no puedo volar como siempre!
¡Cógete a mis brazos
igual que otras veces,
enrosca tu cuerpo temblando en el mío,
húndete en mí mismo, cual luz en la fuente,
y haré de mis manos argollas de bronce
para sujetarte, para retenerte!
Cada vez que dices
con eco doliente:
"¡Si Dios se acordara del alma que sufre
y mi cuerpo a la tierra volviese!"
cada vez que escucho
esas resignadas palabras, parece
que salta, estallando, del cielo la bóveda,
y que el sol apaga su antorcha perenne.
Me imagino, madre,
una luna apagada tu frente;
me imagino tus ojos queridos
dos sagrarios sin luz; me estremece
ver tu boca cual nido sin vida
y tus dedos cual zarzas crueles.
Tu pecho es la piedra que ya no desborda
la vida en raudales sonoros y alegres;
tu cuerpo es un tronco; tus pies dos andrajos
de carne sin fuerza; tu pelo es de nieve.
Reina de alma, cuerpo ya borroso
vestido de surcos, de arrugas y pliegues:
en mi frente calca tu frente abatida,
en mis ojos tus ojos dolientes,
en mis labios tus labios marchitos,
en mi pecho tu pecho inocente,
enlaza a mis dedos tus dedos nudosos,
junta a tus arterias las mías que hierven,
y absorbe en un trago gigante, terrible,
en que ansiosa bebas del pie hasta la frente,
el horno estallante de fuerza y de vida
en que todo mi cuerpo se enciende.
¡Oh, Dios! tú que truecas las sombras en luces,
haz que en este abrazo de vida y de muerte
pase hasta sus ojos la luz de mis ojos,
pase hasta su mente la luz de mi mente,
pase hasta su pecho del mío la llama
y lo anime, lo encienda y lo bese;
y hasta el último hilacho de carne
que de mi esqueleto fatídico cuelgue,
pase a hacerse rosas al suyo adorado
y de luz y esplendores lo llene.

* * *

¿Recuerdas ¡oh madre!
los días de penas
en que errantes y solos, yo enfermo,
mis hermanos sin pan y tú ciega,
dormíamos juntos,
como en el rebaño las dulces ovejas,
sobre paño inservible, tendido
en las inhumanas y rígidas piedras?
En tí recostadas
juntas las cabezas,
porque ser querías la tierna almohada
que sostén nos diera,
recuerdo que en torno
exhalaba tu cuerpo una esencia
que nos calentaba con vaho más tibio
que el de lanas, y estambres, y sedas;
y es que tu amor puro
inflamaba la pobre vivienda,
¡tu cariño de madre, que vence
al abrigo mayor de la tierra!
Para que volase
de mí la tristeza,
yo hice una guitarra
con cañas y cerdas,

y tocándolas quedo, tejía
coplas andaluzas con notas y penas.
Un día saliste
callada y discreta
a traernos algo
para nuestra mesa,
y tanto tardabas
que alarmados nos puso tu ausencia;
pero al fin tornaste
veloz y contenta
trayendo en tus manos vistosa guitarra
con trastes y lazos, clavijas y cuerdas,
para que cantase sus penas de enfermo
tu pobre poeta:
jamás me dijiste con qué me compraste
la guitarra aquella;
pero yo he sabido, madre de mi alma,
que de puerta en puerta,
limosna pediste para regalarme
la dulce vihuela:
¡guardo la guitarra, como si tu vida
estuviese enredada a sus hebras!
Pronto, madre mía,
sé que has de dejarme,
sé que has de ir muy lejos, donde ya más nunca
tornes del viaje;
sé que ya tus ojos
no habrán de mirarme;
sé que ya tu cara, tus manos, tu cuerpo,
serán sombra y aire;
¡tú, el único pecho que bien me ha querido!
¡tú, mi amor, mi sueño, mi vida, mi madre!
¡Qué dolor inmenso pensar en que pronto
tragará la tierra lo que fué tan grande,
lo que fué el delirio de mi vida entera,
lo que dió a mis sueños espíritu y sangre!
Con sonar profundo bajará a la tumba
la espantosa caja que su forma guarde,
y de aquellos ojos quedarán dos cuencas,
de sus dos oídos dos mudas señales,
de sus manos santas, huesos pavorosos,
de su pecho noble fúnebre cordaje,
de su boca pura desdentada grieta
donde las arañas cuelguen sus telares,
de su cabellera pálida ceniza,
de su casta frente polvo impenetrable.....

Con valor inmenso
tienes apartado
el sudario triste que habré de ponerte
por tu propio encargo:
es humilde y pobre,
es sencillo y blanco,
como si a unas fiestas de luces divinas
te hubiesen llamado.
Hablas de la muerte
con pavor llorando,
y yo que te escucho, noto que mis huesos
se rompen de espanto.
Te pondré, si mueres,
por traje sagrado,
un vestido negro de sedas y blondas
que despida rayos.
Un ramo de lirios
te pondré en las manos
que parezcan hechos de hostias virginales
y cisnes nevados.
En torno a tu cuello
colgaré el rosario
con que duermo siempre, porque me lo diste
un día llorando.
Con mis labios puros
cerraré tus párpados,
y un millón de luces entre tus pestañas
dejaré temblando.
Luego haré de besos
un velo bordado
que echaré a tu forma como si mi alma
fuese tu sudario.

* * *

Después, la locura
llevaré en el cráneo,
como un billar negro que vaya en mi frente
por toda la vida pegando porrazos.

UN POEMA DE TAGORE

Me voy, madre, es la hora..... Cuando en la obscuridad palidecente de la madrugada solitaria tus brazos busquen a tu hijito por el lecho, yo te diré: "El niño no está ahí"..... Madre, me voy.

Me convertiré en una suave brisa para acariciarte. Seré las pompinas de aire del agua, cuando te bañes, pare besarte y besarte sin descanso.

En la noche de huracán, cuando la lluvia golpetea las hojas, oirás desde su relámpago que esclarece tu alcoba por la ventana abierta.

Sí, pensando en tu niño, te pasas las horas desvelada, yo desde las estrellas te cantaré "Duerme, duerme, madre; duerme." Erraré en el rayo de luna perdido por tu lecho y me echaré en tu regazo mientras duermas. Me trocaré en tu sueño, y por las rajitas de tus párpados me abismaré en la sima de tu reposo; y cuando, asustada, te despiertes y mires en torno, saldré volando como una temblona luciérnaga a la sombra. En la fiesta grande de puja, cuando vengan a jugar a casa los niños del vecino, huiré yo en la música de la fiera y latiré todo el día en tu corazón. Tía traerá regalos y preguntará, "Y el niño ¿dónde está? Tú, madre, le dirás dulcemente, "Está en las niñas de mis ojos, está en mi cuerpo, está en mi alma."

Rabindranath Tagore.

Desde que se fué Mamá

Monólogo

Al fondo del escenario una puerta que comunica con un cuarto o un patio, la que estará cubierta con cortinas desgarradas. En la habitación donde se desarrolla la escena, una pequeña cama cubierta con diversas piezas de ropa; en el centro, una mesita con libros; cerca de ella un cajón hace el oficio de silla. La pieza tendrá un aspecto pobre y desordenado.

Negré estará vestido con un traje muy descuidado, presentando, sin embargo, aspecto simpático. Una correa sujetará los diarios.

Al comenzar la escena se oyen gritos y golpes que parten del interior. Negré aparece agitado y con los diarios en desorden, cierra con violencia la puerta, da vuelta a la llave, y tira los diadios a un rincón.

(Con indignación)—¡No quiero! ¡no quiero! y ¡no quiero! Ya estoy cansado de vivir esta vida de injusticias. ¿Quién es ella y qué derecho tiene para golpearme? (Camina siempre agitado.)

—Su perro y su gato tienen más suerte que yo; para ellos hay alimentos, para ellos hay caricias, para mí..... para mí....., nada.

—Mi deber (con energía) es levantarme a la mañana bien temprano, aunque sople el viento que corta la carne, aunque llueva a cántaros, por más crudo que sea el invierno o ardiente el verano, mi obligación es vagar por las calles, sin abrigo..... (con pena y despecho) con unos andrajos que no cambian con las estaciones, como no sea para estar más agujereados cuando más falta hace que estén sanos.

—Yo corro de aquí para allá, sin descansar un momento, grito hasta desgañitarme, me fatigo, me canso..... y luego cuando llego a este infierno.... (con resolución) si la bruja que lo habita quiere más dinero del que traigo (y eso ocurre siempre), son sus garras las que me acarician, sus gritos los que me conmueven, sus palos los que me alimentan.

(Se sienta en el cajón y reflexiona.)—Esta es la más miserable de las vidas. Trabajar y no tener siquiera idea de lo que es la libertad; pregonar a voz en cuello: ¡El Mundo!, ¡La Democracia!, ¡El Imparcial!, y no poder leerlos porque ése es un crimen que se castiga severamente en esta casa; correr detrás de las personas y de los vehículos como si se corriera detrás de un ideal, y después de alcanzar el centavo perseguido, venir para recibir como premio el ultraje a la dignidad del hombre.....

—Sí, porque el hecho de que yo sea un chiquitín, no quiere decir que no sufra al ver pisoteados mis derechos.

—Yo no quiero que crea esa mala mujer, que estoy dispuesto a soportar sus caprichos..... ¿Es que, acaso, el mendrugo de pan que recibo y este miserable cuchitril no están bien pagos con lo que yo gano? (Se detiene.)

—¡Al fin!..... ¡Quién sabe si yo lo pasaría mejor durmiendo como Pepe y Guitarrita en los umbrales de una puerta! (Con suavidad) ¿Acaso la noche no es más amante, ya que nos cubre a todos por igual? (Pensativo) Ella, siquiera, es justa. Ella, siquiera, nos muestra a todos su luna, sus estrellas, ella nos hace pensar que vale la pena ser bueno!.....

—Dicen que al bueno lo premian; pero yo creo que, a veces, al bueno lo convierten en malo y le cambian el corazón por el mendrugo duro que le arrojan para que viva..... ¡Cuántas veces he pensado en vengarme de esta infame que me maltrata y me abruma!

—A su regreso del mercado y en un descuido, nada me costaría poner a su querida Mimí y a su adorado Ton-tín en comunicación con sus provisiones, o podría hacer desaparecer a sus mimados, y entonces..... habría lágrimas, desmayos y pataleos (acompaña lo dicho anteriormente con ademanes convenientes). ¿No sería gracioso disponer su cama de tal manera, que a la noche cuando fuera a descansar su enorme persona (remeda el andar de una persona obesa) ¡cataplún! se viniera con su cama abajo?

—Todas estas y otras muchas (con convicción) son diabluras que yo podría realizar fácilmente y que, si se repitieran a la par que sus palos, le harían pasar una vida desagradable..... y a mi también, claro.

—Pero no quiero vengarme; el que se venga es ruín, es indigno; hay que perdonar el mal que se nos hace porque así lo decía mamá. ¡Mamá! (con pena). ¡Oh mamá! si tú vivieras, yo sería feliz; si estuvieras conmigo en aquella casita tan limpia y tan clara; si me acompañaras como antes a la escuela y me enseñaras a cumplir mis deberes.....! (Se sienta en el borde de la cama y se toma la cabeza con las manos; así permanece un momento, pasa su mano por su frente y continúa):

—Desde que te fuiste, ¡qué largos me parecen los días! ¿Por qué me dejaste solo, tú, que me querías tanto?

—¡Qué feliz era antes cuando me besabas y me llenabas de caricias! ¡Cuando me contabas cuentos y me abrigabas en mi camita blanca!

—¡Oh! tus besos, mamá (con desesperación). Después que tú te fuiste, nadie me besó más; nadie

me llama ¡hijo mío!; nadie me mira al pasar. Soy para todos el pillete, el chico errante. (Se deja caer sobre la cama, y los sollozos lo agitan; después de un momento levanta la cabeza y se enjuga las lágrimas.)

—¿Por qué se mueren las madres y no se llevan a sus hijos?

—Ella no me pegaba; jamás se enojaba, y yo era siempre bueno. Después estuvo en su lecho sin levantarse, y tosía mucho; y yo siempre a su lado. ¡Qué besos más tristes me daba entonces mamá! (llora y enjuga sus lágrimas.) Y cuando se murió, todos decían: ¡Pobrecito! ¡Desgraciado niño! Pero se la llevaron; y pasada esa hora, la más negra de mi vida, nadie se acordó de mí; mamá se fué para siempre, y yo me quedé para llorar su ausencia. ¡Al hijo que se queda sin su madre, deberían arrancarle el corazón! (Se levanta y camina.)

—Cuando estaba muy enferma, me dijo que debía ser bueno y atento siempre, para hacerme agradable; me hizo prometer que no dejaría que crecieran en mi pecho ni envidias, ni rencores, ni egoísmos; por eso yo perdono.

—Si mamá me ve desde el cielo, como dijo, sabrá que pienso en ella y que he sido obediente y fuerte; que no lloro cuando me pegan, sino cuando me acuerdo de ella; porque siempre me repetía (sentenciosamente): ¡Los hombres no deben llorar! y yo, ya soy un hombre, porque trabajo.

—No es cobarde el que llora por su madre, pero sí el que se deja golpear sin merecerlo. Yo no quiero que me peguen; por eso me iré de aquí.

(Elige algunos libros de la mesa, toma uno.) —En este me enseñó a leer mamá (lo besa.)

(Toma un pañuelo grande del cajón de la mesa, lo extiende en el suelo, y va sacando de la cama algunas piezas de ropa que coloca en él, junto con los libros; arrodillado mientras hace el paquete, habla).

—Viviré en la calle, tendré frío, pero seré libre; no tendré abrigo, pero el cielo nos ampara a todos; no tendré hogar, pero el mundo será mío! (ata las puntas del pañuelo.) Seré libre como los pájaros, a quienes no sujetan porque si los encierran se mueren de tristeza. (Coloca el atado sobre la mesa). Soy libre como el viento; libre como el sol.

—Nadie se burlará de mí (arreglando los diarios que había tirado) porque lea, ni porque escriba, ni porque piense; nadie dominará mi pensamiento ni mi corazón. (Se coloca la correa con los diarios).

—Mamá me mirará desde esa estrella que tanto quiero, porque me parece es su alma, y me verá desgraciado, pero digno; andrajoso, pero honrado; preso por la miseria, pero libre como la luz.

—¡Mamá, (se arrodilla) a Dios elevo mi plegaria de dolor, mi petición de consuelo!

(Se levanta, toma su paquete, espía la puerta, la abre con cuidado, y se va.) **Matilde R. Ayerbe.**

Flores y Madres

Este día se ha dedicado en muchos países como el Domingo de la Madre. Se ha convenido que en este día se lleve una flor en su honor, roja si vive; blanca si nos ha dejado. Ostentar una flor en honor de la madre es una hermosa idea, pues la flor es el símbolo de la maternidad. En las flores hallamos las cualidades que se expresan en las vidas de las madres cuando Cristo ha ido para hacer sagrada la maternidad. Hoy, en honor de nuestras madres, pensaremos en flores estudiándolas como símbolos de la vida de nuestras madres.

Como símbolo de hermosura

Cuando pasamos al lado de un jardín o donde quiera que veamos flores, el primer pensamiento que se nos acude es: ¡Qué bonito! No importa el tamaño, el nombre o el sitio en que se hallen las flores, todas son hermosas. Alguien ha dicho: "Dios tuvo un hermoso pensamiento que quiso transmitir al mundo, y entonces hizo las flores." Hoy nos hablan las flores de la hermosura de la vida de nuestra madre. Se dice que: "Más hermoso que la mejor flor es la hermosura del corazón y vida de una madre." Para cada joven que de veras aprecia a su madre, aquella madre es hermosa. Un niño dijo hace poco: "Mamá, ¿son las mamás de todos los chicos tan hermosas como la mía?" Y la madre respondió: "Si, hijo mío, la madre de cada niño es hermosa para él porque es el amor ante los ojos del niño que la hace tan hermosa." Pero el pequeño respondió: "No, es el amor en los ojos de mi mamá que la hace tan hermosa."

Símbolo de Fragancia

Ciertamente habremos estado en algún aposento donde la fragancia de las flores ha llenado toda la sala. A veces, cuando viajamos, la sublime fragancia de los naranjos en flor embalsama el ambiente. A todos gusta la fragancia de las flores, pero el orador tuvo razón cuando hablando de la aportación que las madres han hecho al mundo dijo: "La fragancia de la vida de la madre dulcifica cada hogar, sea choza o palacio, y deja un aroma que en diferencia a la fragancia de las flores permanece para siempre."

Símbolo de Servicio

Otra frase sobre las flores es de que "Son los mensajeros divinos de felicidad en la hora de gozo, mensajeros de consuelo en la hora de tristeza, y mensajeros de vida en la hora de la muerte."

La misión de las flores en el mundo es servir a los otros. Si visitamos a un enfermo las encontraremos allí; si visitamos un hogar allí están para aumentar la felicidad; en todas partes donde las hallamos tienen el propósito de vivir para servir. Y en esta misión de servicio, ¿de quien nos hacen recordar más? De nuestras madres. A pesar de las necesidades o las circunstancias, las madres están siempre ocupadas en servir. Pueden estar muy cansadas, pero no paran por esto. En el hogar, en la vecindad, donde quiera que vayan, siempre llevan consigo animación y simpatía y sirven a los que tienen necesidad de ellas.

Símbolo de Sacrificio

Hemos oído la parábola de la flor que no quería dejar el jardín, sino quedar y disfrutar allí, hasta que un día el jardinero explicóla que no podía cumplir con su misión en el mundo si no quería sacrificar su lugar en el jardín e ir donde la necesitaban. Entonces la flor consintió en abandonar el vergel y halló que el jardinero había dicho la verdad. Las flores tienen importancia para el mundo, no en un rincón del jardín donde disfrutan de su propia fragancia, sino en los sitios necesitados en la tierra. Lo mismo ocurre con las madres. Es por medio de sus vidas de sacrificio voluntario que sus hijos y el mundo reciben animación y bendición. Leemos en un escrito: "Hay diferentes clases y grados de amor, pero no hay nada que iguale o sustituya el amor abnegado de una noble madre." Y en otro se dice: "Aunque cansada en el trabajo, se gasta sin límite como si sus fuerzas fuesen inagotables, porque halla la mayor satisfacción y felicidad en negarse a sí misma en favor de otros."

Símbolo de Necesidad

Si sabemos algo de flores, conocemos que necesitan mucho cuidado y atención para poder hacer lo suyo. Si se descuidan las flores por mucho tiempo se mustian y mueren. Las flores más hermosas son las que más cuidado necesitan.

A veces se olvidan los jóvenes que la madre también necesita atención. Necesitan amor, aprecio y gratitud, y cuando más amor y estimación reciben, tanto más hermosas y preciosas resultan. George Eliot escribió: "Me gusta no sólo ser amado, pero también que me digan que lo soy." Y en esta confesión habló por todas las madres del mundo.

Conclusión. Es por razón de todo lo dicho que se habla de "Madres y Flores." Si hay flores en el mundo espiritual, esas flores son las madres. Con su hermosura, fragancia, servicio, sacrificio y bondad, hablan al corazón.

Pero no olvidemos que, así como las flores del jardín se marchitan y mueren por falta de cuidado, el corazón de la madre puede acongojarse y desfallecer por falta de cariño y comprensión. Ella nada pide, sino un poco de amor.

LEAN LAS MADRES

Con este título el sacerdote católico José Manuel Podest ha hecho la siguiente publicación en gran número de periódicos norteamericanos:

"Deseo con estas líneas cumplir la súplica de una moribunda. Su confesión ha sido la de una santa mujer, y su último deseo fué recibir la absolución por los crímenes cometidos por su hijo, de los cuales ella se sentía responsable y culpable en primer término. Viuda y dejada a sus solas energías para sostener su hogar, procuró complacer en todo lo posible a su único hijo, cuya afición a la lectura le parecía meritoria. Fué creciendo y mostrando cada vez más afición por revistas y luego por libros que él mismo se elegía. Muchas veces se preguntaba de dónde le venían a su hijo ciertas ideas raras y ciertas extravagantes tendencias que le notaba. Finalmente, cuando ya su hijo estaba en la cárcel y condenado para toda la vida, ella, en su tremenda aflicción, empezó a revisar y a leer el gran montón de libros y revistas que nutrieran al infeliz condenado, y comprobó con horror que allí estaban las semillas de tanta desventura. Lamentaba ella no haber leído aquella venenosa literatura antes de que corrompiera el corazón y la mente de su hijo. Murió pidiéndome que advirtiera a todas las madres que vigilen y controlen las lecturas de sus hijos, con lo que se evitarán dolores y amarguras inconsolables. Interpreto la voluntad de esa desdichada y arrepentida madre, al encarecer la buena voluntad de todos los editores para que en sus periódicos reproduzcan estas líneas."

Mensajes del "Comité Cultural Argentino".

Pensamientos

El más grande pecado es la ingratitud: pero es mil veces mayor cuando se comete con la madre.

Hacer sufrir a una buena madre, que se desvive por hacernos felices en el cuerpo y el alma, es cometer el hijo la mayor de las iniquidades.

HOGAR Y NIÑEZ

DEBERES DE LOS HIJOS PARA CON LOS PADRES

Las Sagradas Escrituras nos amonestan a cumplir con los santos deberes de amar a nuestros padres.

Primeramente, nos enseñan que no debemos menospreciar sus personas ni sus enseñanzas. Prov. 23:23; 1:8.

La abominable tendencia de hoy día es hablar despreciativamente acerca de los padres, por creer que sus consejos son impertinentes, insoportables sus regaños y ridículas sus costumbres. No sabemos apreciar una vida de increíble martirio dedicada principalmente a procurar nuestro bien material y espiritual. Se han empobrecido para que nosotros pudiésemos tener algo; se han enfermado para que disfrutásemos de salud; se han privado de todo para que no nos falte nada.

Si eran analfabetos, nos han llevado a la escuela para recibir la luz de la instrucción. Si han vivido ignorados y despreciados de los hombres, se han empeñado por que fuésemos conocidos y estimados por la sociedad. Han ido empequeñeciéndose y muriendo, a medida que sus hijos han ido viviendo y engrandeciéndose. Y conscientes de su gran sacrificio, de sus venerables labios no ha brotado la protesta amarga, sino la dulce sonrisa de la más inefable y pura satisfacción. El bien de su familia es su más caro y arraigado ideal. ¿Qué les importa caer en el camino si han de servir de puente para que por encima pasen sus hijos al otro lado, donde les aguarda el éxito sonriente y la victoria anhelada?

Una madre heroica, que era una pobre lavandera, a fuerza de diarias economías y agobiadores trabajos, se había empeñado en proporcionar a su hijo una sólida y provechosa educación.

Sostenía sus gastos lavando y planchando, mientras él estudiaba en una acreditada universidad. Cierto día que ella pasaba por los terrenos de ésta, llevando pesado lío de ropa sobre sus débiles hombros, vió al hijo con varios compañeros de estudios. Teniendo necesariamente que hablar con él, llamóle aparte y él acudió de mala gana a su lado. Cuando terminó la entrevista, los condiscípulos le preguntaron qué mujer era aquella..... Y él, avergonzado, contestó mentirosa e ingratamente: **"Es mi lavandera."**

En segundo lugar, la Biblia nos enseña que debemos honrarlos. Exodo 20:12.

El mandamiento de honrar a nuestros padres ocupa el primer lugar en la segunda tabla del Decálogo. El cumplimiento de los deberes para con nuestros semejantes ha de principiar por nuestro propio hogar. Después de las obligaciones para con Dios, lógicamente tienen que seguir las obligaciones para con los padres, que son sus representantes en la tierra.

La madre es sacerdotisa que enseña al hijo a adorar a Dios.

San Pablo, al repetir, comentar y aplicar el quinto mandamiento, nota tres cosas, según puede verse en Efesios 6:1-3 y Colosenses 3:20.

1ª **Que contiene una promesa.** Es decir, el beneficio de su observancia lo reciben, ante todo, los propios hijos. No sólo es un deber honrar a nuestros padres, sino una reverencia personal. Se les habla de una promesa que tendrá su cumplimiento aquí en la tierra. Los buenos hijos gozarán de salud y larga vida.

2ª **Que es un acto de justicia.** Esta consiste, según la definición del diccionario, en dar a cada uno lo que le pertenece. Honrar a nuestros padres no es despojarnos de algo que es nuestro para entregarlo a ellos como un don o una gracia; es darles lo que legítimamente les corresponde, lo que es de ellos, y no de nosotros. No hacerlo así, es efectuar el robo más execrable que puede cometerse contra un semejante, incurriendo en el colmo de la injusticia humana.

3ª **Que es agradable a Dios.** La obediencia, que es una de las manifestaciones más elocuentes de la práctica del quinto mandamiento, es un acto que tiene una gran trascendencia religiosa. Honrar a los padres es una cuestión personal, una cuestión social y una cuestión divina, porque tiene que ver con la persona, la sociedad y Dios.

Es un asunto de inmensa significación para el hogar, el estado y la religión. Un mal hijo no debe tener derecho al voto, ni pertenecer a ninguna sociedad moral, ni tampoco figurar en el registro de ninguna iglesia. Es un ser degenerado que no se respeta a sí mismo, que no ama a sus padres, ni adora verdaderamente a Dios. Es una maldición para la familia, un escándalo para la sociedad, una mancha para la patria, una vergüenza para la raza humana y una abominación para el cielo.

Los buenos hijos agradan a Dios, porque él que practica bien la religión de la familia, practicará bien la religión de la Iglesia Cristiana.

Imitando a San Juan el apóstol diremos: El que no honra a sus padres, a quienes a visto, ¿cómo puede honrar a Dios, a quien no ha visto? La religión, como la caridad, la justicia y el patriotismo, comienza en la casa. El que es bueno con sus padres terrenales lo será también con su buen Padre Celestial.

A MI MADRE

Madre mía, yo quisiera
Algo bueno regalarte,
Pero como es imposible,
Un secreto yo te traigo,
Esperando así agradarte.

Aunque el regalo es pequeño,
Yo sé que lo aceptarás,
Pues eres madre cariñosa
Y con amor lo acogerás.

El regalo no es muy bueno;
No pude conseguir más.
Te lo doy, madre querida,
Con toda fidelidad.

El secreto que te traigo
Madre mía, lo verás:
Es un beso y un abrazo.....
Todo mi amor obtendrás.

Francisco Vargas (hijo).

MISCELANEAS

CARTA INTERESANTE

Con motivo del reciente fallecimiento del Rdo. Alejandro Treviño, es de interés especial la carta que el distinguido bautista mexicano dirigiera a nuestro querido compañero Rdo. Abelardo M. Díaz Morales, y la cual transcribimos a continuación:

20 de febrero de 1939.

"Rdo. Abelardo M. Díaz Morales,
Apartado Postal 215,
Caguas, Puerto Rico.

"Muy estimado hermano y companero:

"Tengo el honor de referirme a su muy atenta carta de fecha 7 del actual, en la que se sirve usted darme una felicitación bondadosa, que no merezco, por mi obrita "Cincuenta Años de Ministerio" que llegó a sus manos por conducto del misionero general en ese país y como obsequio de la Sociedad Bautista Americana de Misiones Domésticas de Nueva York.

"Agradezco muchísimo tan valiosa felicitación, pero créame que yo mismo no me he convencido de que la mencionada obrita tenga otro mérito que haber sido escrita con interés y amor para la causa de Cristo. Es una narración sencilla, escrita en lenguaje familiar, de una vida que se consagró a la causa de Cristo desde sus años mozos; pero desprovista la mencionada obrita de méritos literarios de otra clase. Como de usted, he recibido de varios de mis amigos que la han leído felicitaciones inmerecidas. Probablemente les ha gustado la narración porque es sincera y por haber sido escrita a la cabecera de mi compañera gravemente enferma, y en ella va su amor y el mío para la causa de Cristo.

"Ni su nombre ni sus trabajos por el Señor me son desconocidos. El doctor Rudd, nuestro buen amigo, tiene una opinión elevada y muy merecida de usted, y yo he leído con deleite algunos de sus trabajos literarios. Ultimamente leí con todo gusto en "La Nueva Democracia," de Nueva York, su bien escrito artículo: "Los Enemigos de la Personalidad." Por su buena obra por la causa del Evangelio y por sus trabajos literarios, sírvase recibir mi calurosa y bien merecida felicitación.

"En este país hemos procurado avanzar en lo posible la causa de Cristo, pero últimamente hemos tenido serios obstáculos ocasionados por una legislación que llaman avanzada y que no es más que bolseviche. Aquí, como en Rusia, se ha puesto toda clase de trabas a la cuestión religiosa. Con todo, la obra es del Señor, y los hombres no pueden impedir su avance. Tenemos iglesias a base de sostenimiento propio y otras que van por el mismo camino. Los predicadores viejos estamos cediendo el lugar a los jóvenes que han de continuar la obra sostenida con empeño por nosotros.

"Agradeciéndole una vez su cariñosa felicitación y deseando sinceramente que el Señor bendiga con abundancia sus buenos trabajos, me es muy grato quedar a sus órdenes como su atento hermano en la fe del Salvador,

Alejandro Treviño.

OTRA CARTA INTERESANTE

Por creerla de interés, publicamos la siguiente carta que hemos recibido del consecuente amigo y hermano Dr. Vicente Mendoza:

"Unas cuantas palabras de personal afecto para usted ya que le envío esta comunicación. Como usted sabe, estoy en estos Estados Unidos en la región más hermosa como es California. Hemos pasado el tiempo de una manera muy feliz, mi esposa y yo, entre los parientes que aquí tenemos y tantos amigos como me abruman con sus atenciones y su cariño. Estoy de "vacaciones," y ya voy a entrar en mi cuarta semana de dirigir cultos especiales, pasando de una población a otra. Esas son las "vacaciones" del obrero cristiano. Pero así va la vida; para mí predicar el Mensaje no es trabajo, sino muy alto privilegio. Todavía estaremos por aquí unos dos meses, pues de veras quería que fuera esto una vacación.

"Tenga la bondad de saludar a nuestro buen Abelardo si anda por allí; he querido escribirle un poco, pero es curioso lo que pasa: nada obligatorio, nada de reglamento y el día no alcanza; es curioso. Ayer, domingo de Resurrección, estuvimos en el servicio matutino de Easter en el Monte Rubidoux, cosa soberbia en donde ya he estado otras dos ocasiones; el servicio se hace al romper el día, y usted puede imaginar lo que será un programa musical y de canto muy selecto y la concurrencia de unas quince mil almas en la cima del cerro; la gente está llegando en el curso de la noche; nosotros llegamos a las cuatro de la mañana. Estos cultos de resurrección aquí son una maravilla de belleza, inspiración y encanto."

TRANSMISIONES EVANGELICAS EN SANTO DOMINGO

Todos los martes, a las 8 de la noche, el templo bíblico, recientemente inaugurado en Ciudad Trujillo, República Dominicana, ocupará el micrófono de la emisora HIL para propagar el mensaje del Evangelio. Esta emisora HIL está en la banda de 49 metros, onda corta.

También los hermanos de aquel país trasmiten el Evangelio por la estación HI9B, del Hotel Mercedes, de Santiago, R. D., la cual difunde el servicio de los domingos, a las 7:30 p. m., de la Iglesia Evangélica de Puerto Plata. Se recibe en la banda de 47 metros.

Muchos frutos para el Señor deseamos a los hermanos dominicanos en su obra por radio.

INAUGURACION
del Segundo Templo Bautista en Orocovis

El 30 de marzo de este año será una fecha áurea para la historia de la Iglesia Bautista de Orocovis, por haberse dedicado en la tarde de dicho día el nuevo templo, amplio y hermoso, que fué construído bajo la experta dirección del Rdo. G. A. Riggs, misionero general bautista en Puerto Rico, quien también dirigió la construcción del primer templo que fué inaugurado en el mes de agosto del año 1904.

A este simpático y trascendental acto concurrieron numerosos hermanos y amigos de la iglesia residentes en otros pueblos, así como también muchos ministros, misioneras y pastores. De las iglesias bautistas de Cayey y Cidra vinieron guaguas grandes repletas de hermanos acompañados de sus respectivos pastores. La asistencia era tan numerosa y representativa, que aquello parecía más bien una asamblea de la Convención de Iglesias Bautistas de Puerto Rico. Entre los concurrentes estaban el primer pastor de la iglesia (Gabriel de Santiago), el que edificó el primer templo (G. A. Riggs), doña Justina Otero Vda. de Jiménez (en cuya casa se hospedó, al llegar por vez primera, el Sr. Gabriel de Santiago), dos de los primeros miembros que fueron bautizados el 4 de mayo de 1904 (Andres González y Abelardo M. Díaz Morales.)

El programa de inauguración fué sencillo, pero muy impresionante. El

ambiente estaba impregnado de solemne y gozosa expectación.

El que esto escribe no recuerda haber presenciado un acto dedicatorio que le haya conmovido y alentado tanto, como el que a la ligera reseña.

Felicitamos cordialmente al Rdo. G. A. Riggs, por este nuevo triunfo que como arquitecto y administrador ha obtenido; al Rdo. Marcos Amalbert Santiago, a cuyo celo se debe tanto la feliz realización de este hace tiempo acariciado proyecto; a la Iglesia Bautista de Orocovis, por el bello y cómodo hogar espiritual que ahora poseen, y a la comunidad de Orocovis, por contar con un nuevo edificio que tanto contribuye al embellecimiento público.

Un observador.

SOBRE NUESTRO ULTIMO EDITORIAL

25 de abril de 1941.

Rdo. M. E. Martínez,
Ponce, P. R.

Estimado hermano:

Permítame felicitarle por el editorial del "Puerto Rico Evangélico" que acaba de salir a la luz. Hasta que nuestras escuelas se limpien de maestros incrédulos y de leprosos morales, y hasta que los padres de familia presenten ante sus hijos un ejemplo de vida recta, es poco lo que enseñadores de moral pueden hacer en nuestras escuelas.

El propósito de los señores representantes a la Cámara es sin duda laudable, pero hemos de dar atención a la raíz del mal antes de esperar cosechar buen fruto.

Fraternalmente,

G. A. Riggs.

SIMPATICA BODA

El 26 de abril contrajeron matrimonio los estimados jóvenes Mario E. Villaronga y Gloria J. Robles en la Iglesia Evangélica Unida de la Calle Marina, de Ponce. Fueron padrinos don Rafael Morales y la Srta. Regina Robles. Ofició en el acto el Rdo. M. E. Martínez.

Después de la boda, hubo en la casa del padre de la novia, don Juan Robles, en la Central Mercedita, una fiesta amena. Los esposos Robles hicieron todo lo posible por proporcionar a los reunidos en su hogar horas de verdadera felicidad. El ambiente puramente familiar añadió a la fiesta el colorido de lo exquisito y sincero.

Los jóvenes desposados fijarán su residencia en la ciudad de Ponce. Vayan para ellos nuestros mejores deseos en lo que a prosperidad material y felicidad concierne.

Un amigo.

ASOCIACION DE JOVENES

Discípulos de Cristo de Puerto Rico.

Programa que se llevará a efecto en el primer retiro el día 28 de junio de 1941 en la iglesia de Barrio Nuevo.

Por la Mañana.

9:00 Devociones. Tema "Mirando a Jesús," por el Sr. José Ephraim Rivera.
9:30 Propósito de la reunión, por Juan Marcos Rivera.
10:00 Conferencia: "¿Qué participación debe tener la Juventud en la marcha del reino?" por el Sr. Pedro Cruz.
10:45 Discusión del tema. Dirige el ponente.
11:00 Devociones. Tema: "Identificándonos con Cristo a través del estudio de la Palabra," por el Sr. Regino Calderón.
12:00 Almuerzo.

Por la tarde.

2:00 Devociones. Tema: "Con Cristo en la escuela de la oración," por la Srta. Clemencia Alicea Pérez.
2:30 Conferencia, por el Rdo. Carmelo Alvarez Pérez.
3:30 Clausura de la sesión de la tarde.

Por la Noche

6:00 Servicio vespertino. Rdo. Rafael Rodríguez Fernández.
7:30 Devocional, por el Sr. Juan Marcos Rivera.
8:00 Sermón, por el Rdo. Isidro Díaz López.
Clausura.

Juan Marcos Rivera,
Presidente.

José Ephraim Rivera,
Secretario.

Nota:—Nuestro mejor deseo sería usar en esta reunión a toda la juventud de nuestras iglesias. Invitamos a todos y les aseguramos que no se arrepentirán de haber venido, sino que cuando sus amigos le cuenten, se lamentarán de no haber venido. Para que luego no se lamenten, vengan, y no dependan de lo que le pueda ser contado.

¡Jóvenes, a Barrio Nuevo el día 28 de junio de 1941!

Flor María Piñero.
Corresponsal.

HERMANOS QUE TRIUNFAN

Los Rdos. Oscar Rodríguez y Carmelo Alvarez recibirán en breve sus grados de Maestro en Teología del Seminario Evangélico. Ambos hermanos comparecieron ante la facultad del Seminario. Como buenos soldados, defendieron con tesón sus tesis, saliendo victoriosos de la batalla intelectual en que se vieron envueltos.

Felicitamos a estos amados hermanos por sus triunfos alcanzados, y les estimulamos para que continúen preparándose mejor para servir a su Señor.

ASOCIACION INSULAR

de Damas Evangélicas de Puerto Rico Año 1941. Circular N° 6.

A todas las Presidentas y Secretarias de las Convenciones Denominacionales de Damas.

Muy amada compañera:

Es nuestro deseo coordinar y unir los esfuerzos de todas las damas pertenecientes a las iglesias afiliadas a la Asociación de Iglesias Evangélicas de Puerto Rico. Deseamos brindar y a la vez solicitar, la mayor cooperación posible a todas y cada una de las diversas denominaciones afiliadas a la Asociación de Iglesias Evangélicas de Puerto Rico.

Para poder realizar nuestros propósitos necesitamos y anhelamos conocer y relacionarnos con la directiva de cada una de las Convenciones. Deseamos que cada secretaria (o la presidenta, si desea hacerlo) nos suministre a la mayor brevedad posible la siguiente información:

Denominación .....
Nombre de la Pres. .....
Dirección postal completa de la Presidenta .....
.....
Nombre de la Sec. .....
Dirección completa de la secretaria .....
Fecha en que se celebrará su próxima Convención .....
Sitio en que se celebrará.....

Con gracias anticipadas por este favor, y rogando al Padre abundantes bendiciones para cada una de vosotras, quedan,

Muy fraternalmente,

Julia T. de Alvarez.
Presidenta.

Minín A. de Rosario.
Secretaria.

BODA EN COROZAL

Contrajeron matrimonio en este pueblo los jóvenes Víctor M. Roselló, natural de Humacao, y la Srta. Eva Esther Yunqué, enfermera de la unidad de Salud Pública de esta localidad. Ella es hija de los esposos Yunqué Martínez, miembros de la iglesia Bautista de Caguas. La boda se efectuó el día 11 de abril, y fueron sus padrinos Jorge Juliá y su esposa Carmen Rodríguez de Juliá.

Muchas felicidades deseamos a los jóvenes desposados.

Sixto Febus Rivera.

NOTICIAS DE LAS IGLESIAS

CAMPO PRESBITERIANO

SAN JUAN

De viaje.—El Rdo. M. A. Valentine y su esposa, Sra. María Miró de Valentine, embarcaron el martes 29 de abril para los Estados Unidos en el Vapor América, visitando de paso las Islas Vírgenes, Haití y Cuba.

El Rdo. Valentine representará al Presbiterio de Puerto Rico en la Asamblea General de la Iglesia Presbiteriana en los Estados Unidos, que se celebrará este año en St. Louis, Missouri. Luego pasará a Méjico al Congreso Internacional de Educación Cristiana, también en representación del Presbiterio de Puerto Rico.

La Iglesia Presbiteriana de San Juan celebró un acto de despedida en honor a ellos el lunes 28 de abril, el cual resultó muy lucido.

Los esposos Valentine Miró estarán ausentes de la Isla por espacio de tres meses. Gratas impresiones y un viaje muy feliz les deseamos.

María A. Espada de Rivera.
Corresponsal.

SAN GERMAN

En la noche del viernes 18 de abril dió comienzo en nuestra Iglesia un Instituto Bíblico organizado por nuestra sociedad de Esfuerzo Cristiano y auspiciado por la Unión de Esfuerzo Cristiano del Distrito de Mayagüez. Se ofrecieron los siguientes cursos: Metodología de Escuela Bíblica, por la Srta. Aurora Barrios; el Génesis, por el Rdo. Diego Rico Soltero, y La Iglesia y sus Problemas Sociales, por el joven Jorge Nehemías Cintrón.

Después de una reunión inspiradora el viernes por la noche, los 45 jóvenes volvieron a reunirse en la tarde del sábado 19 para continuar disfrutando de tan interesante actividad. La reunión de la tarde, que empezó a la 1:00 de la tarde y terminó a las 9:00, incluía varios períodos de clases, reunión de música popular, reunión de juegos, servicio de consagración, comida fraternal, servicio vespertino al aire libre y clausura por una proyección de algunas vistas históricas ofrecida por el Dr. Irvin Engle, pastor del Instituto Politécnico.

Agradecemos mucho la cooperación de todos para el feliz realizamiento de este banquete espiritual, del cual ni una sola persona salió desalentada, mas bien llena de una inmensa alegría por haber participado del compañerismo cristiano que reinó durante todo el tiempo.

Federico Vélez.
Sec. Corresp.

IGLESIA EVANGELICA UNIDA DE PUERTO RICO

SANTA ISABEL

Nuestro querido hermano Sr. Luis Rodríguez, fué llamado por el Señor el cuatro de abril, después de una rápida enfermedad. Era uno de nuestros guías espirituales y fiel lider en nuestra iglesia. Fué atendido por el pastor en su gravedad, y en su entierro se celebraron los servicios funerales en la casa y en la iglesia. Bienaventurados los que duermen en el Señor.

Celebramos una hermosa campaña, la que dió a nuestra iglesia un gran número de profesiones de fe y ocho nuevos miembros añadidos a la iglesia. Nuestros hermanos están llenos de celo, y pronto veremos una nueva cosecha de almas para el Reino de Dios.

Nos hemos visto privados de la valiosa cooperación de nuestro amado hermano don José Ocasio, por hallarse enfermo. Hemos orado mucho por él y ya, gracias a Dios, está mejor.

J. Díaz Acosta.

PONCE

Calle Marina. Hace poco falleció el papá de Arsenia Christián, miembro de esta iglesia. Un grupo numeroso de hermanos se dió cita en la casa mortuoria, donde fué celebrado por el pastor un breve servicio religioso. Nuestro más sentido pésame a la familia en pena.

También falleció en la Playa de Ponce el esposo de nuestra consecuente hermana Ana Curbelo, víctima de cruel enfermedad. El cuerpo de obreros de la iglesia y otros hermanos visitaron a la hermana en aflicción, para quien pedimos los consuelos del Espíritu.

Nos es grato consignar que el muy amado y recordado hermano don Publio Carbonell, quien por muchos años vivió entre nosotros con su distinguida familia, siempre se acuerda de su vieja iglesia con palabras y con hechos. Ultimamente escribió y envió su ofrenda. Dios colme de bendiciones al consecuente hermano don Publio.

Ultimamente se llevó a cabo un servicio especial, el cual resultó sumamente interesante, en casa de don Juan Pablo Rodríguez. Se trataba de la celebración de las bodas de oro de don Juan y doña Ana, quienes acaban de cumplir cincuenta años de matrimonio feliz y bendecido. Todos los hijos estuvieron presentes en el acto. Terminó la reunión con la bendición del Rdo. M. E. Martínez, después de lo cual hubo un sabroso helado. Felicitamos a estos muy consagrados hermanos por el acto que acaban de celebrar, y que el Señor quiera que continúen gozando de más años de salud y felicidad conyugal.

La esposa de nuestro estimado hermano Enrique Ferreira fué operada de apendicitis en el Hospital San Lucas. Nos alegramos que ya hace días se encuentra completamente bien.

LAS PIEDRAS

Semana Santa.—En la noche del miércoles santo, tuvimos entre nosotros al Dr. Mohler, quien tuvo a su cargo el mensaje de la ocasión.

Viernes Santo.—Muchas fueron las actividades para este día. A las 3:00 de la tarde fueron bautizados los hermanos siguientes:

Srta. Armida Sepúlveda, Juan Ares, Juan Sánchez, José Pagán.

También fueron presentados al Señor dos niñitas y un niñito del hermano don Carlos de León. Acto seguido pasamos a celebrar la Santa Cena, siendo ésta administrada por el Rdo. Cruz A. Suárez.

Por la noche tuvimos varias visitas, entre ellas la del Rdo. Carlos P. González, de la hermana iglesia de Humacao, quien vino acompañado de su digna esposa. Entre los Rdos. Pilar González y Suárez fueron predicadas las Siete Palabras. Damos las gracias a estas hermanas por su grata visita, y esperamos se repita.

Domingo de Resurrección.—Desde el servicio matutino a las 5:00 fueron un éxito los servicios en este día.

Por la noche hubo un programa muy variado. Dos dramas preparados por las señoritas y jóvenes de nuestra iglesia causaron muy buena impresión. También el coro cantó un precioso himno.

Damos las gracias a todos los que cooperaron en las diferentes actividades, y especialmente, a nuestro amado pastor.

Srta. Feliciana Soto.
Corresponsal.

FAJARDO

Obito. Después de una penosa enfermedad durante la cual mostró un espíritu cristiano de paciencia y resignación, rindió la jornada de la existencia la hermana fiel doña Pepé Díaz. Extendemos a todos sus familiares nuestra más sentida condolencia.

Bautismos y Santa Cena.—El domingo 13 del ppmo. mes, esta iglesia celebró la Santa Comunión y recibió por bautismo a los hermanos Santiago López y Fermina Soto de López, las Srtas. Ignacia Díaz y Natalia Guzmán. Por carta, de Rincón, Sonadora, los hermanos Diego Pomales, Carmelo y Justo Pomales, Matías García, Justo Carmona y otros cuyos nombres no recordamos de momento. Esperamos que Dios bendiga grandemente a estos soldados de Jesucristo y que sean una bendición a esta comunidad.

Matrimonios.—Los queridos hermanos Sr. Juan Pacheco, presidente de la Liga del Diezmo, y la Srta. María M. Peña, fueron unidos en santo matrimonio en el hogar de los esposos Peña-Castro, siendo obsequiados los presentes después de dicho acto. También unieron sus destinos recientemente los hermanos D. Santiago López y D. Fermina Ortiz. Pedimos al Señor que sus hogares sean presididos por El, a fin de que sean felices sirviéndoles lealmente hasta el fin.

Clases con crédito.—El cuerpo de Maestros de esta Iglesia está tomando un curso de Antiguo Testamento acreditado por el Concilio Internacional Religioso de nuestra Denominación Congregacional. La matrícula es bastante nutrida. Adelante, siempre adelante.

Actividades.—La Semana Santa fué celebrada con distintiva manifestación de piedad cristiana, siendo muy concurridos todos los servicios. Los hermanos Agapito Ortas, Salvador Vélez, Angel Manuel Mattos y el pastor, predicaron las Siete Sentencias dichas por nuestro adorable Salvador en la Cruz el día de su muerte.

El Dr. J. M. Davis.—Acompañado por el Dr. C. I. Mohler, el Dr. Davis nos dió una provechosa e instructiva conferencia de carácter misionero, estando muy acertado en su disertación. Angel Manuel Mattos lo interpretó, y el Dr. Mohler pronunció palabras de estímulo y espiritualidad en esta ocasión.

Sociedades.—Las de Damas (Señoras) y de Caballeros están haciendo algo de actividades de carácter económico-espiritual, y de un modo especial para cooperar en el próximo Aniversario de nuestra Iglesia que será el 22 de junio.

Restaurados.—Los estimados hermanos esposos Carlo-Ríos, Andrés Cariño, Lola Sánchez, están ya, gracias al Señor, restaurados. Siguen enfermos Lola Méndez, Sra. P. de Monge, Sra. de Colón, Sra. Medina, Sra. Franceschi, e hija, y el amigo Cico Robles y otros, por todos los cuales oramos al Señor para que los sane pronto.

Enfermeras y estudiantes.—La señora del Rdo. M. F. Vilá, encargada de las estudiantes para enfermeras del Hospital de Distrito, nos ha visitado varias veces, y las Srtas. Buxó, Martínez, González, Padró, Santana, Lydia Martínez, Rojas, Ayala, García, Rosalina Ayala, Sánchez, Arés, Cruz de la Costa, Rivera y Colón Lugo, nos han visitado en la escuela bíblica. Esperamos que puedan mantener su fe firme en el Señor y dando un testimonio eficaz en ese centro de verdadera importancia para tantos enfermos de la isla. ¡Dios las ayude y bendiga!

Srta. Gómez.—De Yabucoa ha venido a trabajar de enfermera en ese mismo sitio la Srta. Carmen Manuela Gómez. Las enfermas de la iglesia de Yabucoa, hermanos Sixta Donato y Julia Díaz ahí recluídas, ya están fuera de peligro. Lamentamos que la amiga Sra. Fidelina Dávila, también de aquel pueblo, fuera llevada a su hogar sin recuperar su salud, pero continuaremos orando por ella para que, si es la voluntad de Dios, sea restablecida.

M. G. M.

CAMPO BAUTISTA

CAGUAS

La Semana Santa.—Tuvimos una serie de servicios muy concurridos e inspiradores. Nos trajeron muy buenos mensajes los hermanos Ezequiel Alvarez y Pablo Rivera, del Seminario Evangélico, Carlos Quirós Trujillo, de Carolina y el profesor Rafael Rodríguez, de Santurce. En la madrugada del Domingo de Resurrección, se representó con éxito el mismo drama del año anterior. En la escuela bíblica tuvimos 577 de asistencia, 277 Biblias y $18.10 de ofrenda, superando en mucho a los blancos que habíamos puesto.

Escaño Conmemorativo.—La ofrenda especial de Semana Santa fué dedicada en gran parte a construír un magnífico escaño de caoba, que perpetuará la memoria del fiel y servicial hermano don Rafael Rodríguez.

Nuevo órgano.—Debido a las gestiones del Dr. Detweiler, hemos recibido el órgano que le habíamos pedido y el cual fué estrenado con un impresionante servicio el día 30 de abril, en el que nuestro sabio y bondadoso hermano David Cruz López nos dió un mensaje muy apropiado.

Visita inspiradora.—De tal podemos calificar la que amablemente nos hiciera el Rdo. Tomás Rosario Ramos acompañado de su esposa y dos de sus hijos menores, la noche del 27 de abril. Predicó un sermón de actualidad, y después del llamamiento que él hiciera, hubo seis profesiones de fe. Agradecemos la visita y el mensaje.

Medalla Cervantes.—Nuestro estimado hermano Sr. Santiago Soto Fontánez, pastor de la Iglesia Bautista de Barrio Obrero, acaba de obtener un resonante triunfo en la Universidad de Puerto Rico, habiéndosele otorgado la Medalla Cervantes por un magistral ensayo sobre una de las obras de Lope de Vega. Santiago Soto Fantánez es hijo de esta iglesia. Le felicitamos efusivamente.

Buen testimonio.—Es el que el Rdo. Juan B. Fernández, pastor de las instituciones del gobierno, da acerca de los miembros que tenemos en el Sanatorio Insular. He aquí como él se expresa en carta escrita el 24 de abril: "Los hermanos de su iglesia están muy bien; cooperan en la obra y son muy fieles y puntuales." Se refiere a los hermanos Ramón López, doña Ino y Francisca Navarro de Rivera, quienes, como se ve, hacen honor a su iglesia madre.

PONCE—**Corral Viejo.**

Campaña de avivamiento.—Con motivo del aniversario de nuestra iglesia hemos celebrado una campaña de avivamiento, que empezó el día 30 de marzo y se extendió hasta el 18 de abril. Los servicios han sido de oración, estudios bíblicos y mensajes por predicadores que nos han visitado y también por nuestro pastor. En la noche del martes 15 de abril el mensaje estuvo a cargo del Rdo. Enrique Rodríguez Taforó, pastor de la Iglesia Bautista de Coamo. Acompañó a este hermano parte del coro de su iglesia, quien a su vez cantó un precioso himno. El día 17 día de nuestro Aniversario, tuvimos la grata sorpresa de tener una representación nutrida de las iglesias bautistas de Ponce, Playa de Ponce y Anón. El mensaje de dicha ocasión estuvo a cargo del Rdo. G. A. Riggs, nuestro misionero general, y a la vez ofició en la celebración de la Santa Cena. El joven Sr. Roberto Navarro, pastor de la Iglesia Bautista, de la Playa de Ponce, nos deleitó con un himno acompañado de uno de sus hermanos. El día 18 el Rdo. Josué Díaz nos dió el mensaje. Damos las gracias a estos hermanos que tan bondadosamente han cooperado con nosotros en estos días. Nuestra Ofrenda de Aniversario fué de $36.32, la que dedicamos a nuestro nuevo templo. Gracias a Dios por haber tenido tan gloriosa campaña.

(Sigue en la página 17, Col. 3.)

SECCION "ADELANTE"

A cargo de Gilberto Robles

Tema: La Constancia de Jesús.
Lucas 9:51-56; 19:28-38.

LECTURAS DIARIAS

Lunes. Constante en el ministerio. Mateo 4:23-25.

Martes. Constante en el amor. Juan 13:1.

Miércoles. Constante en su propósito. Mateo 16:21-23.

Jueves. Constante en la doctrina. Juan 7:14-18.

Viernes. Constante hasta el fin. Hebreo 12:2.

ABRIENDO SURCOS

Una revista trajo recientemente un artículo donde describía los éxitos logrados por un grupo de hombres. La clave del éxito en cada caso, según lo expresaba el referido artículo, era ésta: "Fulano trabajó más que eso; fulano trabajó fuertemente; aún más, fulano se mantuvo trabajando todo el tiempo."

La opinión del articulista entraña una profunda verdad. Si es que hemos de lograr hacer algo, tenemos que trabajar con marcada persistencia. A veces empezamos un trabajo cualquiera, y a los pocos minutos lo dejamos a medio empezar. Así no llegamos a ninguna parte. El éxito nunca coronará los esfuerzos que hicimos al empezar.

Cuando examinamos la vida de Jesús, en seguida nos salen al encuentro una serie de hechos que hacen más atrayente su personalidad. Había en él una constancia ejemplar. Había venido con el propósito de servir y dar su vida en rescate por muchos. A pesar de las múltiples dificultades, siempre se mantuvo peleando como buen soldado. Vedlo afirmando su rostro para ir a Jerusalem. Aunque Jerusalem era sinónimo de incomprensión, de traición, de dolor, de muerte, él se dirigió a ella. Había empezado la tarea, y tenía que terminarla. Aún no había sonado la hora del "Consumatum est."

Veamos ahora los siguientes tres puntos sobre la constancia de Jesús.

1. Jesús mantuvo su convicción de que tenía una misión importante que cumplir. Así se lo dió a entender a sus padres a la edad de doce años. Nunca se desvió de esta idea central: "En los negocios de mi Padre me conviene estar." Ni la sombra de la cruz, ni la visión de la muerte, le hicieron retroceder.

2. Ni una sombra de variación en su servicio a los demás. Hay personas que prestan algún servicio sólo en horas de entusiasmo. El resto del tiempo lo pasan sin mostrar interés en los demás. No así con Jesús. Hora tras hora, día tras día, iba respondiendo al clamor de los sufridos.

3. A pesar de los desprecios y los rechazos, nunca perdió su confianza en el valor de los hombres. Le engañaron, le traicionaron, le abofetearon, le persiguieron, le crucificaron, y sin embargo, dió su vida por ellos. Al terminar su ministerio terrenal honró a los hombres dándoles su parte en la realización de su obra.

Tema: El Vive para Siempre.
Marcos 16:1-11.

LECTURAS DIARIAS

Lunes. Su gloria es descrita. Revelación 21:1027.

Martes. Su reino es caracterizado. Isaías 11:3-9.

Miércoles. A la diestra de Dios. Hebreos 10:11-14.

Jueves. Su poder es manifestado. Actos 4:31-35.

Viernes. Su resurrección y reinado. 1ª Corintios 15:20-25.

ABRIENDO SURCOS

(Nota: En éste, nuestro abrir de surcos asume un carácter especial.)

Habla el director: Un Cristo muerto, yacente en una tumba fría y sombría, hubiera dejado entre aguas la historia del pesebre y toda una vida de servicio y de bondad. Pero un Cristo vivo que deja tras sí una tumba vacía, es un Cristo capaz de añadir fuerza y atracción a su personalidad.

Volvamos ahora nuestro pensamiento al Cristo que vive para siempre y oigamos la voz de sus testigos.

(Llegado este momento, el Primer Testigo pasa al frente a dar su testimonio. Si es posible, debe presentarse con vestimenta propia para coros. Sobre una mesa colocada al frente hay un florero vacío. El testigo lleva una flor blanca, con preferencia un lirio o una azucena. Al terminar de hablar, coloca la flor en el florero. Mientras va colocando la flor, la congregación canta:

"¡Santo, Santo, Santo, Señor Jehová!
Cielo y tierra de tu amor
Llenos hoy están, Señor.
Loor a tí."

Después de colocar la flor en el florero, el Testigo se para al lado izquierdo de la mesa, mirando al público. El Segundo Testigo hace lo mismo, excepto que se coloca al lado derecho de la mesa. El Tercer Testigo hace lo mismo, y se coloca al lado izquierdo y así con los demás. Un potente foco de luz que envuelva a las flores le daría un aspecto más brillante.)

Primer Testigo: Ellos dicen que El vive. Yo sé que El vive, pues le he visto trabajar. ¿No he visto sus iglesias en las ciudades y campos invitando a los hombres a la adoración y al servicio? Sí, El vive. ¡El vive para siempre!

(La congregación canta el coro indicado arriba.)

Segundo Testigo: Ellos dicen que El vive. Yo sé que El vive. ¿Acaso no he visto a sus misioneros yendo a los rincones de la tierra a llevar su mensaje de paz y de amor? Sí, El vive. ¡El vive para siempre! (Coro indicado.)

Tercer Testigo: Ellos dicen que El vive. Yo sé que El vive. ¿Acaso no he visto hogares felices sostenidos por una fe común y un mismo amor? Sí, El vive. ¡El vive para siempre!

(Coro indicado.)

Cuarto Testigo: Ellos dicen que El vive. Yo sé que El vive. ¿Acaso no le he visto trayendo consuelo a los enfermos y desamparados? Sí, vive. ¡El vive para siempre!

(Coro indicado)

Quinto Testigo: Ellos dicen que El vive. Yo sé que El vive. ¿Acaso no le he visto,—sí, no he sentido su presencia en mí, redimiéndome, fortaleciéndome, guiándome y urgiéndome a ir en pos de la vida abundante? Sí, El vive. ¡El vive para siempre!

(Un coro canta el himno "Yo sé que mi Redentor vive.")

(Viene de la página 16, Col. 3.)

Unión Bautista de Jóvenes.—En la noche del 28 de marzo se reunió esta sociedad para nombrar la nueva directiva que ha de regir los destinos de la misma durante este año de 1941. La elección fué de la manera siguiente: Comité Ejecutivo, Srta. Panchita Collazo, Inés María Díaz y Carmen Quintana; secretaria de actas, el joven Rubén Díaz; secretario corresponsal, Srta. Dolores Díaz; tesorera, Srta. Angélica Quintana, y vocales, las señoritas Amparo Colón y María La O.

RINCON DEL DIRECTOR

Cosas extrañas. Hay un pastor—probablemente hay más de uno—que no quiere cuentas con "Puerto Rico Evangélico." Cuando se le pregunta por qué su iglesia no recibe ni un solo número, se excusa diciendo que el periódico no vale un comino, que nadie se interesa en él, y que él—el señor pastor—no se va a molestar por tan poca cosa. Pero lo más extraño es que cerca de su casa hay un comerciante que recibe el periódico, y no bien llega a sus manos, nuestro muy amado pastor se da la vuelta por la tienda para leerlo. A veces, es el primero que lo lee. ¿Cosa extraña, dirá usted? Así parece, pero vivimos en un tiempo en que las cosas extrañas parecen ser las más naturales.....

A. B. T. escribe: "Señor director: Hace días leí una poesía en su ilustrada revista, y desearía me dijera algo sobre estas líneas:

"¿Existe el Dios de libertad que mide
Las buenas obras y las obras malas?
¿Por qué no pone límite a la mano
Que en los nefandos crímenes se ensaña,
Con su poder omnímodo y sus leyes
Que el equilibrio universal amparan."

"Por que, al parecer, el señor poeta que escribe estos versos, duda de la existencia de Dios, porque si lo hubiera y fuera justo y bueno, acabaría con tanta injusticia que hay en el mundo."

Naturalmente que tal conclusión sería la verdad, considerando estos versos solos, pero cuando los examinamos a la luz de toda la poesía, otro es, a nuestro juicio, el resultado. La poesía a que usted se refiere es "Video Lupum," del señor José Archilla Cabrera, y fué publicada en nuestra revista de febrero 25, 1941. El autor pinta el cuadro de la guerra europea, en su tragedia de destrucción y muerte, y como todo vidente que penetra en las oscuridades del porvenir, se interroga, investiga, y no encuentra una solución clara que despeje la terrible incógnita que se destaca frente a sus ojos. Job, en su desesperación, hacía preguntas semejantes, y sin embargo, nunca falló su fe. Estas preguntas sin respuesta surgen espontáneamente en las grandes crisis, y son más sinceras y más agónicas mientras más profunda y arraigada es la fe. Y, desde luego, su mejor vehículo es la poesía.

Jehová de los Ejércitos. H. P. G. escribe: "Hace varias semanas leí en nuestra amada revista un trabajo del hermano A. Pereira Alves, en el cual se indicaba que la traducción de la frase "Jehová de los Ejércitos" no es—en opinión del articulista—satisfactoria, y que podría traducirse mejor por "Jehová el Polemista," en el sentido de que Dios habla o discute con sus hijos en la tierra con el fin de ayudarlos y salvarlos. ¿Qué opina usted sobre eso?"

No recordamos de momento las palabras exactas que usó el compañero Pereira Alves en su trabajo, pero tomando lo que usted nos dice como exacto, le diremos que la opinión del ilustre escritor cubano tiene a su favor, cuando menos, la interpretación que de Dios hace nuestro Señor.

Otros favorecen la interpretación literal, es decir, que el escritor bíblico quiso decir que Jehová era el lider guerrero del pueblo hebreo. Al parecer, esta interpretación está comprobada por los hechos. Para el pueblo de Israel, Jehová era su rey, su jefe, que peleaba sus batallas y los libraba de manos del enemigo. Con sus plagas destruía a los enemigos de su pueblo; enviaba sus ángeles para acabar con los que se oponían a los hijos de Israel. Por eso se decía, "Jehová, el valiente en batallas," y "Jehová de los ejércitos." De acuerdo con el texto del Antiguo Testamento, Jehová ofreció librar a la nación israelita de sus enemigos, o en otras palabras, les prometió pelear su propia causa. Era un Dios de guerra, puesto que no de otra manera daría el triunfo—como efectivamente sucedió—a sus escogidos.

Hoy, a una distancia enorme de aquellos hechos bíblicos, tenemos mejores luces para conocer la verdad. Dios ha sido siempre el mismo—un Dios de amor y misericordia. Pero los hombres no han sido los mismos, y de acuerdo con las luces de la época, han tenido un concepto de Dios distinto. Los egipcios tenían sus dioses salvadores; Babilonia confiaba en sus deidades guerreras que les protegían y concedían el triunfo. Israel también tenía su Dios protector, y era Jehová. Fué ésta una época especial en que los dioses se hacían la guerra, y cuando dos ejércitos contendían, dos dioses distintos también peleaban. En la ofuscación de la época, a Jehová se le atribuyeron actitudes erróneas, tales como las de enojarse, montar en ira y mandar a destruír ciudades, ganados, hombres, mujeres y niños. Pero tal era la costumbre de la época. Y no nos jactemos mucho de nuestra civilización, porque en esta guerra de ahora se está haciendo lo mismo—y hasta peor—¡¡en nombre de una Providencia que se complace en la desolación y la muerte!!

Cuando se estudia la historia como debe estudiarse, a la luz de las circunstancias del momento en que se escribió, el nombre de Dios sale invicto, libre de toda mancha y culpa, porque, como dice la Escritura misma, El es "el mismo ayer, hoy, y por los siglos." Es el hombre el que cambia y, sin razón o con ella, quiere que Dios cambie también con él.

(Viene de la página 19, Col. 3.)

estos hombres sin dudar nada. Al fin llega a la casa, nada menos que de un centurión romano, acompañado de otros hermanos. El asombro de Pedro aumenta, pero para su tranquilidad, el centurión, que no es otro que Cornelio, le cuenta cómo el Señor se le reveló en visión para que le enviase a buscar a fin de que le anunciase buenas nuevas de salvación. El apóstol, más confiado, abre su boca, y antes que termine su mensaje, el Espíritu Santo desciende sobre los oyentes. Los discípulos que acompañaron a Pedro se espantan; no esperaban que Dios se revelase en hombres de raza distinta a la judía. Pedro, convencido ya de la universalidad del Evangelio, manda a bautizar a los nuevos creyentes.

Ante esta doble evidencia, no fué posible dudar más. Pedro y los hermanos que le acompañaron a casa de Cornelio quedaron convencidos; es ahora la iglesia de Jerusalem la que, ante la prueba presentada por Pedro, exclama maravillada: "De manera que también a los gentiles ha dado Dios arrepentimiento para vida." Fué necesario que pasaran más de veinte años para que los cristianos se libertaran del prejuicio del racismo. Ante ellos se presentó una visión más gloriosa del Evangelio. El triunfo de la Iglesia Universal estaba así asegurado.

ESCUELA BIBLICA

Un Comentario de la Lección.

Lección Bíblica. Mayo 18, 1941.

Tema: La Conversión de Saulo. Actos 9:1-16.

Texto áureo: "No fuí rebelde a la visión celestial." Actos 26:19.

Verdad central: Si la conversión es genuina, constituye un acontecimiento crítico en la vida de cualquier individuo.

Lectura devocional: Salmo 23.

Material bíblico: Actos 22:1-13; Filipenses 3:1-14; Gálatas 1:11-17; 1ª Timoteo 1:12-17.

Tiempo: Alrededor del año 34 D. C.

Lugar: Damasco y sus alrededores.

INTRODUCCION

La vida de Saulo de Tarso es sumamente interesante, porque contiene dos partes que revelan al hombre en dos polos opuestos. Es el personaje más importante del N. Testamento, especialmente después de su conversión y de tomar el nombre nuevo de Pablo. Si Pedro fué el representante del cristianismo hebreo, Pablo lo fué del cristianismo gentil, y a él se debe la amplitud de los nuevos horizontes que dieron a la iglesia su carácter universal. Fué el intérprete de Cristo para todas las edades.

EXPLICACION

Saulo el perseguidor. Vers. 1 y 2. En una de las lecciones pasadas dejamos a Pablo presenciando la muerte de Esteban, probablemente con satisfacción interna. Se había puesto al servicio de las autoridades eclesiásticas de su época con el fin de extirpar esa nueva herejía establecida por un tal Jesús. Acabar con los cristianos, era su anhelo. Y al hacerlo así, era honrado consigo mismo; creía cumplir con su deber. Su celo por la religión establecida le impelía a ponerse del lado de los enemigos del Señor. No contento con hacer su obra en Jerusalem y alrededores, obtiene los documentos necesarios para extender sus actividades hasta la lejana ciudad de Damasco. Saulo estaba, sin duda, equivocado, pero hay que admirar su celo y honradez, virtudes que más tarde le hicieron grande en el polo opuesto de sus actividades.

El perseguidor perseguido. Vers. 3-9. El que pensaba entrar en Damasco victorioso, entra ciego y llevado de la mano, derrotado y humillado. El Señor se le aparece en pleno día en medio de una visión maravillosa y le dice: "¿Por qué me persigues?" Saulo no perseguía al Señor directamente, pero perseguía a sus discípulos, que viene a ser igual. "Dura cosa te es dar coces contra el aguijón." Es inútil pelear contra el Señor, el que ha vencido el pecado y la muerte. Saulo comprendió su error y se entregó en el acto: "¿Qué quieres que yo haga?" La grandeza de Saulo se manifiesta en el triunfo y en la derrota. Pero esta derrota era para convertirse en el más grande de los hombres de éxito del mundo. Saulo se dió cuenta de que había terminado su obra de perseguidor para siempre.

Ananías y Saulo. Vers. 10-16. Entre tanto, el Señor llama a un siervo suyo para que vaya en busca de Saulo y le conceda la vista. La fama del perseguidor se había extendido por todas partes, y Ananías teme ir a su encuentro. Pero él ignoraba el cambio operado en el corazón del joven fariseo: había sido transformado, ya no era una fiera sino una mansa oveja. Era un nuevo hermano: "él ora," dice el Señor a Ananías. Y el siervo de Cristo va a cumplir con su misión, a conceder la vista y dar la primera lección de fe cristiana al que luego se convertiría en el gran mensajero del Evangelio a los gentiles.

CONCLUSION

Dios tiene planes que el hombre no entiende. Pablo se preparó para ser un buen fariseo, y seguramente que hubiera escalado los más altos puestos en su secta, pero el Señor tenía para él una carrera distinta. Fué carrera de cruz y sacrificio, pero le llevó a un puesto tan alto que jamás habría alcanzado en su vieja profesión. ¡Cuán lejos estaba de imaginar Saulo, en el momento de su derrota como perseguidor, la amplitud de los nuevos horizontes que el Señor abriría delante de él en su nueva tarea!

Lección Bíblica. Mayo 25, 1941.

Tema: La Visión de Pedro. Actos 11:1-18.

Texto áureo: "Entonces Pedro, abriendo su boca, dijo: en verdad hallo que Dios no hace acepción de personas." Hechos 10:34.

Verdad central: El Evangelio es para todo el mundo.

Lectura devocional: Salmo 98.

Material bíblico: Actos 11:5-10; 11-18; Isaías 68:1-9; Romanos 2:1-11; 1ª Tesalonicenses 2:1-10; Romanos 10: 11-21.

Tiempo: Incierto. Probablemente alrededor del año 40.

Lugares: Joppe, Cesárea y Jerusalem.

INTRODUCCION

En esta lección consideramos cómo el cristianismo se fué libertando poco a poco de los prejuicios raciales para convertirse en religión universal. Durante los primeros años los cristianos creyeron que la salvación era solamente para los judíos, y fué necesario que pasara mucho tiempo para que la Iglesia tuviera la verdadera visión que tuvo el Señor cuando dió su gran mandato: "Id por todo el mundo y predicad el Evangelio a toda criatura." Era difícil romper con la tradición de "pueblo escogido," pero al fin el concepto se amplió para abarcar en él a cada alma arrepentida.

EXPLICACION

La Iglesia contra Pedro. Actos 11: 1-4. Cuando Pedro llega de un viaje misionero a Jerusalem, los hermanos le esperan enojados. Habían oído hablar de que los gentiles de Antioquía habían sido recibidos en el seno de los cristianos, y que Pedro había tenido parte en este negocio. Los más furibundos racistas le echaban en cara su falta. Estos buenos hermanos tenían aún corazones muy estrechos, y no podían comprender cómo era posible que Cristo muriera para los griegos y los romanos.

La Visión. Vers. 5-10. Pedro, por toda contestación, les explica lo que le había acontecido. El Señor le mostró, mediante una visión y un hecho consumado, cuán diferentes eran los planes divinos. Pedro oraba, como de costumbre, y en medio de la oración, el Señor le muestra un lienzo grande, lleno de animales inmundos. Luego oye la voz de mando: "Pedro, mata y come." Como buen judío, el apóstol se resiste, pero de nuevo la voz insiste, añadiendo: "Lo que Dios limpió, no lo llames tú común." El apóstol sale de la visión cavilando en el significado de aquello, y antes que le encontrase solución, tres hombres vienen en su busca.

El hecho. Vers. 11-17. Pedro no sabe qué hacer de momento, pero en seguida el Espíritu le dice que vaya con

(Pasa a la Pág. 19, Col. 3.)

DE TODO UN POCO

HABLANDO LA VERDAD

El hombre honrado no necesita jurar ni protestar para decir la verdad. Exigirle un juramento es ofenderle.

El mentiroso, aunque jure decir la verdad, no la dirá, y no tiene derecho a que se le crea.

Si acostumbramos decir siempre la verdad, tenemos derecho a que nos crean.

Una ofensa grande para un hombre honrado, es decirle que lo que ha manifestado es una mentira.

El mentiroso, aunque algunas veces diga la verdad, está expuesto a que no se le crea.

Debemos ser tan fieles a la verdad como Petrarca, filósofo y poeta italiano, a quien su juez le dijo: "En cuanto a ti, Petrarca, tu palabra basta."

Nadie debiera tener el derecho de dudar de mi palabra, si siempre he dicho la verdad.

Mi palabra es parte de mi personalidad, y no debe manchar mi reputación diciendo lo que no es cierto.

Debemos inspirar respeto con nuestros hechos y con nuestras palabras.

Una mentira mancha, como el carbón, la reputación del mejor hombre.

Los jesuitas han inventado y aprobado "las mentiras piadosas," esto es, que se puede mentir si hay un fin piadoso. La Biblia enseña que en ningún caso debemos mentir. "Los labios mentirosos son abominación a Jehová.

Cuando todos mientan, debemos conservarnos en el reino majestuoso de la verdad.

A. Treviño.

* * *

ADAGIO INTERESANTE

Al necio del diestro, y al loco del cabestro. Por supuesto, debido a la diferencia que existe entre los seres humanos y por ende, la diversidad de pareceres y opiniones que reina entre todos, es tarea casi imposible procurar de llevar a todos por una misma senda, al cumplimiento de las obligaciones contraídas con la sociedad y los unos hacia los otros. Pues, de tratarse de un necio, basta guiarle con el diestro, por supuesto, de buen modo. Mas al tratarse de locos—y los sujetos arriba indicados, no parecen ser otros—, apretar los cordeles y llevarles de mal grado o con violencia, aún contra su voluntad, a la senda del deber y respeto debido.

Strachan.

DEJAME

Déjame, Señor, gozar
el placer,
de poderte contemplar
en lo hondo de mi ser.
Déjame, Señor, sentir
que vivo en estrecha unión
contigo en el corazón.
¡Qué alegría de vivir!

Juan B. Huyke.

* * *

EL TESTAMENTO

Un rico se murió sin hacer testamento, y su esposa, deseando todos los bienes, indujo a un noble pulpero a impersonar a su esposo en la cama hasta hacer un testamento. Ella le iba a pagar mil pesos por este favor. El pulpero se acostó y se envolvió en las cobijas para que el abogado no se diera cuenta del engaño. Llamaron al abogado, y con una voz débil el pulpero empezó a dictar el testamento. Ante todo, daba la mitad de sus bienes a su viuda.

—¿Qué hago con el resto?—preguntó el abogado que no se daba cuenta de la agitación de la viuda.

—El resto—dijo el pulpero—lo doy a Juan, el pulpero de la cuadra. Siempre ha sido un buen vecino y un hombre merecedor, y a él debo muchos favores.

* * *

CONTRA ACCIDENTES

Los laboratiorios de la compañía Westinghouse han inventado un aparato regulador de velocidad que puede en realidad impedir un accidente que se inició ya. Se basa en el principio de la aceleración más bien que de la velocidad, y es sensible al cambio en el momento mismo en que se inicia en vez de serlo a los efectos del cambio.

* * *

EL CRISTO DE LA EXPERIENCIA

El Cristo de la experiencia es el Cristo de la fraternidad. Los hombres podrán reunirse alrededor de un libro, de una doctrina, de una idea o de un despojo, pero solamente podrán entenderse, compenetrarse y amarse de veras, cuando se reúnen alrededor de un un corazón. Es por eso que no hay otro Jesús, ¡sólo Jesús! Alrededor de la mesa de comunión—levantada en alto la hostia sagrada, esa fórmula misteriosa de vida humana y divina, en perfecta unión—es el sitio donde las naciones podrán arbitrar sus disputas satisfactoriamente, el capital y el trabajo zanjar sus dificultades sin fricciones fatales, y los hermanos enejados darse el abrazo de eterna paz. Es el corazón generoso de Jesús, que, morando en otro corazón, atrae a los demás a sí mismo y los confunde a todos en el abrazo de una fraternidad universal.

M. E. Martínez.

* * *

LA CARAMBOLA

Pasando por un pueblo un maragato
Llevaba sobre un mulo atado un gato,
Al que un chico, mostrando disimulo,
Le asió la cola por detrás del mulo.

Herido el gato al parecer sensible,
Pególe al macho un arañazo horrible,
Y herido entonces el sensible macho,
Pegó una coz y derribó al muchacho.

Es el mundo, a mi ver, una cadena,
Do, rodando la bola,
El mal que hacemos en cabeza ajena
Refluye en nuestro mal por carambola.

Ramón de Campoamor.

* * *

¡MIUTE, PUES!

Un cazador, persiguiendo a una perdiz, acaba de atravesar una arboleda, y se encuentra con un baturro, al cual pregunta:

—¿Ha visto usted, buen hombre, pasar por aquí volando una perdiz?

—Una perdicica roja, ¿verdad?

—Sí, señor.

—Que paice que iba herida del ala derecha, ¿eh?

—Sí, señor.

—Que paice que volaba hacia lla, ¿verdad?

—Sí, señor.

—Miuté, pues..... no la hi visto.

* * *

TOLERANCIA

Como quien cultiva flores, por deleite, por delicado buen gusto, hay que cultivar la tolerancia.

La tolerancia para con las ideas, los sentimientos, las aficiones y las flaquezas ajenas, constituye una de las más grandes pruebas de superioridad.

Nadie puede atribuirse el monopolio de la sensatez, de la sabiduría y de la virtud sin impertinente petulancia, que se traduce, al cabo, en una fealdad más de la vida.

Constancio C. Vigil.

Puerto Rico Evangelico

"Pro Christo"

MAYO 25 DE 1941.

El Porvenir de Puerto Rico

El porvenir de Puerto Rico está en la juventud cristiana, sabiamente preparada para afrontar los serios problemas de la hora. La reunión anual de la Juventud en el Instituto Blanche Kellogg responde a esta noble finalidad. Urgimos a nuestras sociedades de jóvenes se preparen para que envíen sus delegados al Instituto, el cual se llevará a efecto durante los días junio 23 a 28.

MAYAGUEZ SAN JUAN PUERTO RICO HUMACAO PONCE

INFORMACION MUNDIAL

La Situación en Francia

La Iglesia Evangélica Francesa se ha organizado ahora alrededor de los dos centros de París y Nimes. El Presidente de la Federación, el Pastor Marc Boegner, ha establecido una oficina temporera en Nimes. Las iglesias de la zona libre están sufriendo mucho. Tienen que cuidar a muchas familias de refugiados. La Facultad Teológica de Montpelier tiene cuarenta estudiantes; la de París treinta. Un servicio de recepción ha sido organizado en Lyon para las familias pobres, expulsadas de Alsacia y Lorena. También se han reorganizado sociedades de jóvenes. Las iglesias se llenan los domingos.

La Sociedad Bíblica Genovesa permanece en París. Su trabajo ha seguido funcionando desde su Casa Bíblica, y durante los últimos cuatro meses ha vendido 9,434 ejemplares de la Biblia, 300 se vendieron en los boulevares. El trabajo ha crecido en Marsella, y está progresando en Bordeaux y en todas partes. Los cristianos del este de Francia se reúnen en cocinas y cuartos para orar, cada vez que se les presenta la oportunidad.

Hemos sabido que apenas hay un pueblo en que algunos judíos no hayan sido matados. Algunas veces se mata un solo individuo; otras veces la matanza ha sido colectiva. La brutalidad con que se llevan a cabo las ejecuciones no tiene precedente. En varias ciudades el número de víctimas pasa de miles, en otras casi toda la población masculina ha sido fusilada. Algunos de los métodos en uso consisten en la expulsión a remotas regiones en pleno invierno. Así los tiernos niños se hielan hasta morir. La historia completa de todo esto constituye uno de los más trágicos capítulos de la historia humana.

Cerca de Pau se ha establecido un campamento, donde ya hay 19,000 judíos procedentes de Alemania y otros sitios en condiciones verdaderamente críticas. Están pobremente vestidos y alimentados, y las epidemias, como es de esperarse, hacen en ellos estragos.

Hay poco alimento en la porción no ocupada de Francia. Un país productor de vinos no puede sostenerse a sí mismo. Depende del norte de Francia y de la exportación para adquirir sus primeras necesidades. Estas han sido cortadas, y los alimentos más esenciales faltan del todo. La población normal ha crecido en un 50 por ciento, debido a la afluencia de unos cinco u ocho millones de refugiados que no pueden encontrar trabajo.

Los refugiados de Alemania y Austria en Francia ascienden a 30,000, de los cuales 4,000 son cristianos. Hay entre ellos muchos checos, polacos, rusos y otros cuya situación es desesperada. Nuevos olas de refugiados están llegando continuamente. La Iglesia Protestante Francesa hace todo lo que humanamente puede para afrontar esta situación.

Evangelical Christendom.

La Suerte de Polonia

En una carta que las mujeres de Polonia dirigen a las mujeres de América se lee: "No hay cuerda en nuestras almas que no haya sido rota, no hay pensamiento que no nos destroce el corazón. Nuestros maridos, padres y hermanos han sido barridos por decenas de miles, y mueren lentamente en pocilgas o perecen de hambre y frío en los campos de concentración. Nuestros hijos han sido hechos prisioneros para trabajar en Alemania, y nuestras hijas han sido insultadas y ultrajadas de noche. Las iglesias han sido quemadas, las capillas trastornadas, las escuelas cerradas y los hogares despojados."

Un cuarto de millón de judíos en Lodz ha sido reducido a 80,000, y éstos están confinados a un **ghetto**, aislados del resto del mundo. Esto significa hambre y muerte. De igual modo, en Varsovia han sido cerradas 200 calles con una muralla que contiene 18 puertas. Solamente con permiso especial puede entrarse cualquier cosa que se compre afuera. No hay pluma que pueda describir lo inhumano de este proceder o los resultados que vendrán luego.

Polonia está dividida ahora en tres zonas: la ocupada por Rusia, la que está en manos de los alemanes, y la que ha sido incorporada a Alemania propia. 1,500,000 polacos han sido deportados al norte, y 600,000 alemanes se han establecido aquí, dejando vacante el resto del país para futura ocupación.

Evangelical Christendom.

Instituto Modelo

La Iglesia del Sur de los Estados Unidos tiene una escuela práctica e industrial para varones mejicanos en Knoxville, Texas, que ha dado excelentes resultados. Desde su fundación más de 1700 jóvenes han sido inscritos, y ahora están ocupados en la agricultura, la ingeniería, la minería, las construcciones, la educación y el ministerio cristiano. La mayoría de los muchachos que entran a la escuela nunca han visto la Biblia, ni asistido a un culto evangélico. Tanto éxito ha tenido el Instituto Tex-Mex, que el gobierno mexicano ha fundado una escuela según este modelo en cada uno de los estados. Este instituto está preparando a muchos jóvenes mexicanos que mañana serán conductores del Evangelio en México. De 110 jóvenes inscritos este año, 66 son de México y 44 del estado de Texas.

—Realidades.

Enorme Telescopio

Dentro de poco, en la cumbre del monte Palomar, a unos 80 kilómetros de San Diego, California, se empezará a usar el telescopio más potente del mundo, para el cual se fundió en 1934 el famoso espejo de 200 pulgadas, o sea de cinco metros de diámetro. La superficie de la luna podrá verse como si estuviera a sólo cuarenta kilómetros de distancia.

PUERTO RICO EVANGELICO

Afiliado a la Asociación de Iglesias Evangélicas de Puerto Rico

Organo Oficial en Puerto Rico de las iglesias Bautistas, Discípulos de Cristo, Evangélica Unida de Puerto Rico, Metodista y Presbiteriana.

Administrador: P. W. Drury.

Director: M. E. Martínez.

Editor: "Puerto Rico Evangélico, Inc."

Precio de suscripción. Pago Adelantado:

Dentro de la Unión Postal, $1.00 al año
En los demás países..... $1.50 al año

Toda la correspondencia que tenga relación con la administración debe ser dirigida al Administrador, y la que se refiera a la Dirección se enviará al Director, apartado 1707, Ponce, Puerto Rico.

Entered as second-class matter July 10, 1912, at the office at Ponce, P. R., under the act of March 8, 1879. Acceptance for mailing at the special rate of postage provided for in section 1108. Act of October 8, 1917.

Puerto Rico Evangélico

QUINCENARIO DE RELIGION, EDUCACION Y SOCIOLOGIA

"He sido puesto para la defensa del Evangelio." Filipenses 1:17

Año XXIX. Ponce, P. R., Mayo 25 de 1941. Número 22.

CRONICA EVANGELICA

La Espada de Cristo

Por Alberto Rembao

"YO NO VINE a meter paz, sino espada." Eso quiere decir que el cristianismo es técnica de revolución y trastorno. Claro que sí: pero no en el sentido popular de los vocablos. El cristianismo es como bacteria unicelular que se finca en lo hondo de un tejido y se multiplica en progresión geométrica.

El trastorno tiene que ver con el **statu quo**, con el orden establecido en el interior de la conciencia individual. En los profundos del alma del hombre hay un tirano que es menester derrocar para que el Cristo entre y se establezca allí. El tirano es el hombre viejo y pecaminoso, rebelde y desobediente, conculcador de los derechos divinos.

La llegada del Cristo significa el meter de una espada, el comienzo de una revolución, el levantarse de un ser que se da cuenta de su maldad, y que como el hijo pródigo de la parábola, se hace la resolución suprema de cambiar de rumbo y de volver a su Padre.

Esta revolución y este trastorno son más difíciles de realizar que los trastornos clasistas y las revoluciones sociales. Estas últimas se hacen por interpósita persona. Los capitanes se encargan de empujar multitudes al frente de batalla. Los demagogos se abstienen de ir a la pelea. Por regla general hay quien les diga que su vida es preciosa y que no la deben exponer; porque no todos saben echar discursos.

El trastorno cristiano, empero, es tarea de mayor dificultad; es guerra que se hace sin bandas marciales que toquen a diana. No hay clarín, ni tambor, ni fieros corceles, ni alguna de "La marcha triunfal." El trastorno cristiano es drama escondido sin más protagonista que un hombre y Dios: es la batalla de lo profundo de los corazones, en que el hombre nuevo se yergue en esfuerzo supremo de voluntad y destruye al viejo para que el Cristo entre. Cuando el nuevo se levanta es señal de que ya el Cristo está adentro; de que ya la espada simbólica de la frase evangélica ha cortado; de que ya se acabó la paz mentirosa de un orden de satisfacción falsa y sostenida por estupefaciente de indolencia espiritual.

La revolución cristiana, empero, tiene sus consecuencias sociales, de acuerdo con el principio de "Buscad primero el Reino de Dios y su justicia y todo lo demás se os dará por añadidura." Esto quiere decir que el hombre trastornado—esto es, el hombre convertido—a su vez se convierte en microbio salvador que infiltra su ambiente con el germen redentor. Este es el Evangelio del convidar la Buena Nueva; es el ansia del converso que quiere convertir a sus vecinos.

La espada del Cristo que trastorna la paz

(Pasa a la página 6, Col. 2.)

La Oración del Amanecer

Por Muriel Lester

No te juzgues apto para comenzar tu día, ni bien dispuesto y preparado para entrar en contacto con tus prójimos hasta que hayas estado por lo menos quince minutos en oración. Ten esto por algo tan necesario como el aseo matinal. Hay gentes que se ocupan de ello antes del desayuno, en alguna iglesia; otros en el jardín; los terceros junto a la ventana de su alcoba; los demás al aire libre, mientras pasean.

Hay algo en esto del paseo—sin duda que ha de ser por el ritmo—que conduce al progreso en la oración; y cabe decir que el orar debe ser promoción de progreso.

Se puede dar el caso de que nos encontremos sufriendo dolores de crecimiento espiritual y que malinterpretemos la experiencia desagradable, creyendo que es deterioro, y creyendo que vamos para atrás. Pero no; es crecimiento, que no retroceso, lo que nos hace sentirnos inquietos e inconformes con nosotros mismos..... Se dará el caso de que frente a normas más elevadas, tengamos mayor consciencia de error y notemos más claramente nuestras faltas. Así y todo, nos damos cuenta de ver más profundamente, y de que nuestra perspectiva vital se extiende y de que comprendemos mejor a nuestros prójimos.

El cultivo del espíritu se debe considerar con una inteligencia cuando menos igual a la aplicada al cultivo del maíz. Si el campo es de buen suelo y está bien arado, y si la semilla sembrada es buena, y si cada día se la riega y la baña el sol, y si los cuatro vientos del cielo soplan por encima de ella, entonces, que no se puede evitar, saldrá el maíz robusto y bueno. Lo mismo con nosotros. Si nuestro espíritu se prepara y disciplina, si en él se siembra la semilla de la enseñanza de Cristo, si cada día lo tendemos hacia Dios y sin ansiedades ni prejuicios lo exponemos a su influencia, el buen carácter surgirá inevitablemente. Sería extraño—como dice Henry Drummond—que la ley rigiera en el desarrollo del maíz y el capricho en el desarrollo del carácter.

A cierto anciano le pidieron una vez que explicara el secreto de su felicidad, de la alegría serena de su vivir. El viejo al principio titubeó, pero instado, le confesó al interlocutor que era por cierta regla que había seguido desde sus años mozos: la regla de dedicar todos los días, antes del desayuno, una hora exclusivamente a la acción de gracias. Nunca permitía durante la hora que pensamiento alguno de ansiedad o apuro, de falta o pecado, le desviara el espíritu de la delicia sencilla de la presencia de Dios: acto de alabarlo y darle gracias por sus obras gloriosas. Esta disciplina se le convirtió en hábito, del mismo modo que la ansiedad y el sentido de insuficiencia y la auto conmiseración se les convierten en hábitos a muchas personas. Esa hora de concentración en todo lo glorioso y bello y satisfactorio lo acercaba tanto a Dios, que su reflejo le duraba por el resto de la jornada. La ley de causa y efecto es tan efectiva en el reino de lo físico como en el de lo espiritual.

Hay muchos que hacen de la oración matinal una fuente de potencia para hacerle frente a las dificultades que hayan de surgir, y de sabiduría para resolver los problemas arduos del día. Pues bien o mal depende en gran parte de cuantos segundos de las veinticuatro horas hemos tenido a Dios en mente.

Empero, hay gentes que encuentran conveniente examinar por la mañana su programa del día anterior. Lo que anoche pareciera grande, deprimente y ominoso, ahora se ve en proporción verdadera como incidente casi digno de risa. Los recados y las citas y las compras y las entrevistas que parecieran anoche de importancia tan crítica, ahora resultan enteramente triviales. La entrevista tan temida tomó el aspecto de una tete-a-tete sencilla y cordial.

La falta de naturalidad desaparece cuando uno practica la oración. Durante los quince minutos anteriores al desayuno nos sentimos más conscientes de Dios que de los demás y llegamos a saber que este logro vale más que cualquiera otra cosa en la vida. Por supuesto que media hora es mejor que un cuarto de hora, porque durante la oración matinal se forman nuevas aspiraciones en nuestro espíritu. Se debe hacer un nuevo intento de realizar un objetivo muy deseado y retardado; se debe iniciar un nuevo ataque contra la plaza fuerte del mal, aliado consuetudinario de los intereses creados; se debe descubrir una nueva manera de acercarse a esa pobre alma joven taciturna y sombría.....

"¿Puedo yo emprender semejantes tareas?" De todos modos, puedo aprestarme a recibir poder para emprenderlas, al esperar quietamente el auxilio y la cooperación de Dios.

La jornada no será la joya, ni el poema, ni la alegría que ser pudiera si uno no llega al momento de decir en oración: "Héme aquí, Señor, en tus manos, listo a todo; llévame para adelante o para atrás, porque lo único que quiero es hacer tu voluntad, y luego, hacerla digna y perfectamente."

"Fe quiere decir cooperación consciente con una fuerza invisible que por siempre está moldeando a

los hombres y a las cosas de modo que sirvan para algo mejor." Si es que queremos desempeñar nuestro papel en el proceso cósmico, tenemos que estar listos y apercibidos para hacer lo que haya que hacer en cualquier ocasión, y en cualquier circunstancia. "Quisiera serle a la Bondad Eterna lo que la mano derecha le es a un hombre." Dios necesita que uno esté siempre listo a servirle, como los caballeros del Graal, o aun como "Kindry" en sus momentos de cordura, listos siempre a ir hasta el fin del mundo en busca de una hierba con que sanar a algún pecador enfermo.

La voluntad de hacer esto, aun cuando no nos sea posible ir más allá de la esquina de nuestro callejón, hace que las cosas negras y grises se nos tornen de oro y púrpura. Pero hay que estar alerta, porque quizás el llamado al servicio le llegue a uno cuando menos lo espera, cuando uno esté en sus momentos más sombríos..... ¡Alerta! Estar listo. No permitir que se lo trague a uno el mundo aburrido de lo cotidiano. Es, a prepararse uno, a ofrecerse nuevamente a Dios cada día, a ofrecerse a responder cualquier llamado repentino, a donde sea, aunque sea a la Cruz.

Envío del Comité de Cooperación en la América Latina.

La Hora de las Confusiones

(Dedicado a mis compañeros Arrillaga y Nevares)

Por Narciso Solero.

Densos nubarrones se ciernen sobre el inmenso panorama del mundo. Las condiciones bélicas, los problemas sociales, las miserias humanas, el desajuste económico, las confusiones políticas y la falta de comprensión nos tienen aletargados.

Tal parece que estamos viviendo en un mundo que tiene más semejanza a un manicomio que a una sabia y cuerda humanidad. "Esta es la hora de la potestad del mundo y de las tinieblas," como diría el ínclito carpintero de Nazaret.

Estamos en el momento cruciar de una nueva etapa en la historia de la humanidad. Vivimos en los días más angustiosos que registra la historia en los anales humanos. Nuestro siglo necesita hombres que sepan comprender las condiciones actuales y que tengan la clara visión del porvenir. Hay que dar las espaldas al pasado, ponernos de frente al futuro, comprender el presente, tener gran fe en Dios, actuar honrada y dignamente, y después..... "Dejad a los muertos que entierren a sus muertos."

Tras esta inigualable confusión, tras este pavoroso caos en que nos movemos, ha de surgir el cosmos, el orden, la nueva organización de un mundo que ha sabido asimilar lo bueno del pasado y ha comprendido la situación del presente.

Con gran razón dijo inspiradamente el poeta:

"No son eternas las horas,
Ni eternas las desventuras,
Siempre a las noches obscuras
Siguen las blancas auroras."

Así, pues, yo tengo gran esperanza en una nuereconstrucción en el orden político, social y económico, pero antes que nada, ha de venir una reconstrucción espiritual, sin la cual es imposible que venga lo primero. La causa de los males y de la confusión que padecemos, pertenece al orden espiritual. Es crisis espiritual. Las leyes físicas, sociales, morales, o como quiera llamárseles, no resuelven los problemas del alma, ni las ansias del espíritu. Tenemos que pasar de lo físico a lo metafísico. De lo material a lo espiritual. Tenemos que identificarnos con Dios y llenarnos de su Espíritu inmanente y trascendente.

En otras palabras, debemos ser menos "Sanchos," pero debemos ser más "Quijotes." Menos egoísmo y más altruísmo es lo que el mundo necesita. El hombre está maleado. Moralmente corrompido, mentalmente dañado, físicamente enfermo, espiritualmente perdido.

Veamos lo que nos dice el apóstol Santiago en su epístola general, capítulo cinco, versos 1 al 6, en relación con un problema social de palpitante actualidad: El capital y el trabajo : "Es ya la hora, oh ricos, llorad aullando por vuestras miserias que os vendrán. Vuestro oro y plata están corrompidos de orín; y su orín os será en testimonio, y comerá del todo vuestras carnes como el fuego. Os habéis allegado tesoro para en los postreros días. He aquí, el jornal de los obreros que han segado vuestras tierras, el cual por engaño no les ha sido pagado de vosotros, clama; y los clamores de los que habían segado han entrado en los oídos del Señor de los ejércitos. Habéis vivido en deleites sobre la tierra, y sido disolutos; habeis cebado vuestros corazones como en el día de sacrificios. Habéis condenado y muerto al justo; y El no os resiste."

La cita indicada arriba nos describe la perversidad del corazón humano y las injusticias que se cometen con el obrero, debido a la usura vergonzosa y al egoísmo desmedido. Un corazón perverso, lleno de odio, vomitando inquina, unido a una mente depravada, a un cerebro corrompido y a una alma irredenta, no pueden, no podrán dar nunca vislumbres de gloria, ni podrán traer la felici-

dad para un pueblo que sufre, que espera y que confía en la integridad de sus hombres.

Trabajemos, luchemos, esforcémonos, para cambiar la mente y el corazón del hombre, inyectando en ello un poco más de sentimientos humanitarios, de ideales nobles, de visión mística, de espiritualidad, extirpando a su vez los odios ancestrales y las pequeñeces del pasado, y veremos surgir de entre las cenizas de esta insólita confusión general, cual Ave Fénix, nuevos días de emancipación y nuevos amaneceres con esplendores de gloria.

Señalando Nuestra Posición

Aquí, en la bella isla del simbólico cordero, hay también hormigueo de uniformes. La fiebre del "Kaki" ha invadido hasta el elemento civil. Figuras entecas, amarillas, en las cuales el hambre y el vicio (fruto de nuestra miseria), hacen su agosto, han adoptado también aire de milicianos, y al andar taconean marchando al compás del ritmo de cualquier bolero en boga.

Los campos apartados, las aldeas y las ciudades de nuestra isla, han dado su óbolo de músculo y sangre para la causa que defiende la libertad que peligra.

Momento emocionante aquel en que la multitud pueblerina despide a sus futuros héroes: un aire marcial interpretado por la banda local, un discurso patriótico; la exhortación del ministro y la bendición del sacerdote. Una que otra lágrima propia de la ocasión, la partida..... y telón.

Después de este prefacio, ¿qué?

A juzgar por lo que vemos, los dueños de burdeles y cantinas están de plácemes. Su mercancía inmunda no basta a saciar la sed que el desperezamiento de la voluptuosidad sensual ha despertado en la carne virgen de la mayoría de esa juventud. Para muchos campesinos ha sido experiencia grata la desfloración de sus sentidos en la bacanal de placeres que les habían sido vedados, dadas las limitaciones a que se veían reducidos en el ambiente en que vivían.

No pretendemos ser moralistas, líbrenos Dios de serlo, pero nos preguntamos si no pasará como con la casa edificada sobre arena, la cual no pudo resistir el embate de los elementos.

La crápula y la prostitución no pueden dar fruto de libertad; el desenfreno lujurioso solamente conduce a la degradación de las almas y a la destrucción de los cuerpos.

Si no comprendiéramos que ello es cumplimiento exacto de la Palabra de Dios, nos horrorizaría pensar que éstos son los llamados oficialmente a defender el cristianismo del azote cruel del ateísmo "que le amenaza con su destrucción."

Repetimos que eso no nos espanta. Solamente insistimos en señalar nuestra posición. Creemos que la locura de nuestras convicciones es más sensata que el raciocinio ambiguo de los sabios que todo esto sancionan. Nuestro entendimiento, aunque huérfano de sabiduría humana, ha tratado de penetrar en la profundidad del mensaje de Cristo y ha llegado a conclusiones difinitivas en cuanto a esto.

Por eso no tememos señalar la podredumbre que conllevan las acciones de los dirigentes del mundo actual, quienes habiendo creado deidades a su imagen y semejanza (monstruos nacionalistas llenos de odios y venganzas), los invocan para lanzarse a empresas que, por haber tenido tan repetidos fracasos en la historia, es necio reiterar la aserción de su inutilidad.

Un Cristo "que afirma su rostro" para ir a Jerusalem, a librar la batalla más grande de la eternidad, armado no con las armas que a su alcance estaban para combatir a sus enemigos en el orden físico, sino con el poder espiritual que solamente da el Amor, sería para el mundo del presente un blasfemo mentiroso tal como lo fué para los de su época.

Pero así mismo, el reconocimiento posterior de la grandeza y necesidad de aquel gesto, da lugar a reafirmarnos en la convicción de que toda la fuerza del mal que produzca la humanidad, no es lo suficientemente fuerte para destruir la obra grande que únicamente el amor puede lograr.

Para sostener la verdad de esta aseveración, que es la que cuadra a nuestro figurar como cristianos, tendremos que sufrir el estigma de ser llamados necios, tontos, y hasta cobardes; pero el que conoce de grandeza sabe distinguir entre la sublime figura de un Savoranola en las llamas de una hoguera, y la otra, vergonzosa, de un Napoleón fracasado, moribundo en la soledad de Santa Elena.

El horizonte está nublado y nuestra responsabilidad es grande; pero, he aquí, una vez más, la voz vibrante del que puede sostenernos en nuestra posición: "Y no temáis a los que matan el cuerpo, mas al alma no pueden matar: temed antes a Aquel que puede destruir el alma y el cuerpo en el infierno."—Mateo 10:27. **Isidro Alvarez.**
Cedros, Carolina.

(Viene de la página 3.)

de Satán. El trastorno del orden pecaminoso que se traduce en el renacimiento del individuo. La revolución del espíritu que se hace por hombres convertidos de antemano al rumbo del Hijo de Dios. Revolución y trastorno del que nada saben los revolucionarios y trastornadores modernos, que si supieran, comenzarían por el comienzo: vale decir, que se convertirían antes de echarse al camino en busca de gente que convertir.

Resignación y Gozo Cristianos

Una revista norteamericana de reciente fecha acaba de publicar interesantes datos acerca de la vida y la muerte de Miss M. R. Higgens, la famosa cristiana inválida de Australia, cuyo hogar llegó a ser conocido como "El Rincón de la Alabanza," habiendo salido de él miles de mensajes de consuelo durante muchos años para los que sufren. Probablemente cientos de personas que recibían sus cartas bellamente escritas y llenas de consuelo, nunca llegaron a saber que ella escribía con un aparato colocado a sus hombros el cual sostenía la pluma; cada rasgo necesitada del movimiento de todo su cuerpo y le causaba un dolor inmenso. Este ministerio ella lo continuó hasta la hora de su muerte, a los 83 años de edad.

Miss Higgens padecía de la temida enfermedad llamada ostiomielitis; además, padecía terriblemente algunas veces de erisipela y neuralgia. Una vez fué necesario extraerle las uñas de la mano derecha y dos de la izquierda; otra vez tuvieron que quitar la piel del brazo derecho para poder aplicar una fuerte loción en un esfuerzo para contener el desarrollo de la enfermedad. Durante largos años tuvo que llevar su adolorido brazo en un cabrestillo hasta que por fin tuvieron que amputarlo desde el hombro, como lo había sido ya el brazo izquierdo. Sufría de ataques de asma y no podía ni acostarse ni hablar durante algún tiempo. Sufría estrechez de la garganta y gota. Algunas veces padecía de congestión cerebral, quedando inconsciente por algún tiempo.

Perdió el habla y daba gracias a Dios de que aún podía oír. Estuvo ciega por algún tiempo y alabó a Dios por su experiencia, pues así podría entender mejor como simpatizar y ayudar a los ciegos. Perdió ambos brazos y la pierna izquierda desapareció poco a poco a medida que se desarrollaba la enfermedad.

Las personas que no son creyentes podrán leer esta historia y despreciativamente exclamar: "He ahí su Dios del Cristianismo". No podrán ellas entender jamás cómo una persona en tal condición podría hacer otra cosa que maldecir a Dios desde el día de su nacimiento. Y sin embargo, esta mera sombra de una santa, alababa a Dios tan poderosamente que su habitación llegó a ser conocida como "El Rincón de la Alabanza," y miles de personas se han unido a su coro de alabanzas y se han alentado por su ejemplo. Ella ha ganado a cientos de almas para Cristo. ¡Qué diadema y regocijo tendrá en el cielo al encontrarse por vez primera con aquellos que por medio de sus cartas y literatura han llegado al conocimiento de su Señor! Sus oraciones, noche y día, han sido hechas por las muchas personas con quienes mantuvo correspondencia. ¡Cuán grande será su gozo cuando sepa la parte que le correspondió en el grandioso Plan Divino!

Ella decía: "Mientras más cuidados y sufrimientos, más preciosa es la promesa." Los dones de Dios brillan como joyas, cada vez más, mientras más obscura es la noche.

Una de sus últimas cartas recibida por un amigo en California, relataba circunstancias que a los más de nosotros en completa salud, nos causaría efectos desastrosos. Su hermana y su esposo habían sido heridos gravemente en un accidente automovilístico. El mismo día un incendio destruyó el hogar de un sobrino favorito. Días anteriores una sobrina había caído de un caballo muriendo a consecuencia de la fractura del cráneo. Indudablemente, estas cosas le proporcionaron impresiones que adelantaron la hora de su muerte. Sin embargo, su carta irradiaba alabanzas a Dios por las oportunidades que se le proporcionaban para testificar de su Gracia Salvadora.

¡Oh, cuán pocos los que podemos mantener nuestra alabanza en tiempo presente! ¡Cuánto teme Satanás a un cristiano gozoso! A éste él no puede alcanzar. La alabanza es el canto de los ángeles y la más bella flor que florece en el corazón humano. Ponga el Señor un corazón como éste en cada esquina, para que el mundo que pasa pueda saber que a pesar de todas las circunstancias adversas, el cristiano es la única persona en el mundo que puede cruzarlo con un himno en su corazón.

Donald Levy.

¿MIS POEMAS?

Para la mujer encorvada y enflaquecida que al pie de una máquina o blanqueando ropas conquista el sustento de sus hijos; para la virgen que la maldad del hombre ha llevado hasta el arroyo y allí triste y desamparada pide tiempo y perdón para retornar sin mácula al seno de la sociedad; para el niño que sin dirigentes va por esos mundos a caza de un mendrugo sin dejar un jirón de su dignidad en la vía recorrida.....

¿Mis Poemas?

También son para el pobre anciano que pasea orgulloso por esas calles su riqueza de virtud y defiende el derecho a la vida, de cara al sol.....

Miguel Báez G.

"Puerto Rico Evangélico,"

es una revista sana, que eleva el carácter y alegra el espíritu. Suscríbase hoy. Solamente un peso al año.

El Gran Dictador

El Mensaje de Charlie Chaplin.

Consideramos oportuno trascribir algunos de los párrafos del alegato con que Charlie Chaplin cierra su film "El Gran Dictador" para que se advierta los conceptos fundamentales de una obra de arte que nuestro gobierno juzga inadecuado para el pueblo argentino.

He aquí el fragmento siguiente:—"Lamento mucho, pero no quiero ser emperador. Eso no es asunto mío. No quiero gobernar ni conquistar a nadie. Deseo ayudar a todos—si es posible—judíos, gentiles, blancos o negros."

"Todos deseamos ayudarnos mutuamente. Los seres humanos somos así. Queremos vivir para la felicidad mutua, no para la desdicha. No queremos el odio y el desprecio mutuo. En este mundo hay lugar para todos. Y la buena tierra es rica y puede proveer para todos. El camino de la vida puede ser hermoso y libre, pero hemos perdido el camino. Los apetitos han envenenado el alma del hombre, tontamente nos ha llevado a la miseria y a la matanza. Hemos desarrollado velocidad, pero nos hemos perdido en ella. La maquinaria que debía dar abundancia, nos ha dejado en la necesidad. Nuestra sabiduría nos ha hecho cínicos. Nuestra inteligencia, duros y malos. Pensamos demasiado y sentimos muy poco. Más que maquinaria necesitamos humanidad. Más que inteligencia necesitamos bondad y amabilidad. Sin estas cualidades la vida se volverá violenta y todo se perderá."

"¡Soldados! No os entreguéis a esos brutos, hombres que os desprecian, os esclavizan, gobiernen vuestra vida, os digan lo que tenéis que hacer, sentir y pensar. Os matan de hambre, os dan mala ropa, os tratan como el ganado y os usan como carne de cañón. No os entregéis a esos antihombres, máquinas con cerebros de máquinas y corazón de máquina. Vosotros no sois máquinas. Vosotros sois hombres. ¡Tenéis el amor a la humanidad en vuestros corazones! ¡No odiéis! ¡Solamente el que no es amado odia, el que no es amado y antihumano!"

"Vosotros, el pueblo, tenéis el poder para hacer esta vida libre y feliz, para hacer de esta vida una aventura maravillosa. Entonces, en nombre de la democracia, usemos a este poder, unámonos todos. Luchemos por un mundo nuevo, un mundo decente que dé al hombre oportunidad de trabajo, que dé futuro a la juventud y seguridad a la vejez."

"Por la promesa de estas cosas, los brutos han llegado al poder. ¡Pero ellos mienten! Ellos no han cumplido su promesa. Nunca la cumplirán. ¡Los dictadores se libertan a sí mismos, pero esclavizan al pueblo! Luchemos ahora por libertar al mundo, terminemos con las barreras, con la ambición, con el odio y la persecución. Luchemos por un mundo de razón, un mundo donde la ciencia y el progreso conduzcan a la felicidad de todos. ¡Soldados! ¡En nombre de la democracia, unámonos!"

(De "El Correo de Firmat," Argentina.)

¿Qué, tiene "reservas" el Gobierno Argentino? Preguntamos.

MILAGRO

¡Señor, yo te bendigo, porque tengo esperanza!
Muy pronto mis tinieblas se enjoyaron de luz,
Hay un presentimiento de sol en lontananza;
¡Me punzan mucho menos los clavos de mi cruz!

Mi frente, ayer marchita y obscura, se levanta
Hoy aguardando el beso místico de el Ideal,
Mi corazón es nido celeste, donde canta
El ruiseñor de Alfeo su canción de cristal.

Dudé, ¿por qué negarlo? y en las olas me hundía
Como Pedro, a medida que más hondo dudé,
Pero Tú me tendiste la diestra y sonreía
Tu boca murmurando: "¡Hombre de poca fe!"

¡Qué mengua! Desconfiaba de Ti, como si fuese
Algo imposible al alma que espera en el Señor;
Como si quien demanda luz y amor, no pudiese
Recibirlos del Padre, fuente de luz y amor.

Mas hoy, Señor, me humillo, y en sus crisoles fragua
Una fe de diamante mi excelsa voluntad,
La arena me dió flores, la roca me dió agua,
Me dió el simún frescura, y el tiempo eternidad.

Amado Nervo.

LOS PERIODISTAS

Los periodistas son soldados que por necesidad y deber están diariamente con el arma al brazo. El periodismo vale más hoy que los ejércitos de Napoleón el Grande; la pluma, ayudada por la circulación que le da el periodista, es el arma terrible de nuestro siglo. Reid de los cañones y de los ejércitos, pero andad con precaución con los hombres que manejan una pluma. Ellos son corteses hasta lo más, pero no olvidan nunca una ofensa recibida. Observan por dondequiera que pasan, y el día que resbaléis en algo, os dan el golpe y os matan moralmente. El cerebro del periodista es un crisol en perpetua ebullición, en donde se funden ideas y doctrinas y brotan pensamientos, segundo por segundo.

Emilio Castelar.

SECCION POETICA

CANCION DE CANCIONES

¿Quién no ha visto la flor de primavera
delicada, magnífica, risueña
mecerse muellemente en la pradera,
de nuestra amada tierra borinqueña?

¿Quién no ha querido deleitarse, oyendo
del ruiseñor los trinos melodiosos,
cuando gorgea en la rama, bendiciendo
Al Señor de los mundos, poderoso?

¿Quién no ha puesto atención a los rumores
de murmurante arroyo cristalino,
que riega con sus linfas los alcores
y refresca al sediendo peregrino?

¿Quién no ha podido contemplar absorto
la inmensa obra de Dios, maravillosa,
y ver que en ella no existió el aborto,
sino el arte feliz de mano hermosa?

¡Oh, que estupendo y admirable es todo!
¡Qué infinita riqueza de la vida!
La expresión de las cosas, a su modo,
es un cantar que a la alegría convida.

Pero hay una canción que es predilecta,
que se eleva de casa en los altares;
la canción del amor que es más perfecta
que el bíblico Cantar de los Cantares.

Y esa canción bendita no la entona
un cantor que deleita nuestro oido,
ni el divo que va en busca de corona
por las urbes del arte preferido.

Esa canción querida solamente
puede vocalizarla una mujer
que canta con sus obras dulcemente
para ofrecernos el mejor placer.

Canta todos los días con más ternura,
su emocionante nota nos domina;
y es música verdad, jamás impura,
que alegra al alma que a su luz camina.

No hay himno cual el tuyo aquí en la tierra,
aunque muchos lo quieran imitar.....
¡Es hijo de tu alma! ¡Tu alma encierra
tu sublime secreto singular!

Tú, nada más, y bien lo sabes, madre,
porque es tu grácil cuerpo dulce lira
que transforma el dolor que te taladre
en un noble entonación que inspira.

Donde quiera que pones manos suaves
al cumplir la labor de cada día,
las ásperas tareas y las graves
se reducen muy pronto a una harmonía.

A tí miran los hijos, bien seguros
de recibir de tu alma inagotable,
riquezas de tu amor, consejos puros,
y el cariño de madre más afable.

En tí mira el esposo más que esposa,
pues en la angustia y el dolor espera,
que seas para él madre amorosa,
y le solaces con pasión sincera.

Eres así Cornelia, eres Susana;
original dechado y un ejemplo;
y orando por un hijo, como Ana,
tu corazón derramas en el Templo.

Tienes, madre, en tus vástagos, corona;
en el hogar, un trono refulgente,
y también un altar en donde entonas
tu religioso canto reverente.

Amor, al sacrificio te conduce;
y no dejas de amar, aunque humillada
por doliente calvario tu pie cruce
y al corazón te lancen una espada.

Y es bella tu canción como ninguna,
de mieles llena y de ecos no soñados;
con ella duermes al bebé en la cuna,
y alegras del hogar los días nublados.

Por eso, madre, tu canción descuella,
y es más tierna y amada en los pesares.....
¡Fruto del corazón, más honda y bella
que el bíblico Cantar de los Cantares!

J. Espada Marrero.

PUENTE SOBRE EL ABISMO

Y este es Puente de Dios sobre el Abismo:
El Pan de Vida que en los cielos mora,
Y a la tierra desciende cuando es hora
Que despierte el mortal de su egoísmo.

El Espíritu Santo que al bautismo
De este puente bajara, fué la aurora
En que vió luz mi espíritu y ahora
Jesús nació en la tierra de mi mismo.

Yo tierra soy, estéril fuí desierto,
Y en tentación de Satanás vencido,
Soy acebuche en el olivo injerto.

Por la Fuente de Vida, cuando muerto
Y seco cauce, en huerto convencido,
Soy tierra fértil convertido en huerto.

Angel M. Mergal.

LA PERSONA DE JESUS

(Apreciación)

La grandeza y bondad de los hombres se aprecian mejor por lo que son que por lo que saben, poseen y ejecutan. Su valor genuino y fundamental está en su propio ser, en su carácter, en sus cualidades intrínsecas, en lo que los distingue de los demás seres de su especie. Es la persona lo que determina la moralidad de los actos y la actitud hacia Dios y los hombres.

Antes de valorar la obra y los métodos de Jesús es natural y muy lógico que concentremos la atención en su persona, no para hacer un juicio acabado o una evaluación completa, sino simplemente para tener una idea, aunque necesariamente muy somera, del vasto significado moral de la misma.

La persona de Jesús ha sido interpretada por hombres de muy diversos niveles intelectuales, condiciones sociales, credos religiosos y orígenes raciales, pero nadie ha podido ni podrá jamás darnos la medida exacta de sus inagotables valores espirituales. Es el Himalaya cuya elevadísima cumbre no han podido escalar aún, ni escalarán jamás los más audaces y expertos exploradores del pensamiento humano.

Ahora le vemos oscuramente, mas llegará un día en que le veremos como El es. En esta dispensación sólo percibimos los rosados fulgores de la aurora; en la inmediata y definitiva contemplaremos, cara a cara, la plena refulgencia del sol en su meridiano.

Suplicamos perdón por la demasiado deficiente apreciación que hagamos de su persona, la cual combina, en perfecta armonía, la gloria del cielo con las miserias de la tierra, el oro de la divinidad con la arcilla de la humanidad. La insignificante luciérnaga no puede comprender la magnitud del astro del día, aunque su lucecita es un derivado de la luz constante y deslumbradora de éste.

Contando con vuestra benevolencia y simpatía, nos permitimos invitaros a que observéis cuatro facetas de la persona de Jesús.

I. Comunión con el Padre.

Esta comunión data de la eternidad. Así lo declara el apóstol Juan en el prefacio de su Evangelio: "En el principio era el Verbo, y el verbo era con Dios, y el Verbo era Dios." Sabemos que estas palabras: "era con Dios," enseñan la coexistencia del Hijo con el Padre, pero también enseñan que esa coexistencia tiene por razón de ser la perfecta comunión o identidad del Verbo con Dios. La comunión no fué rota o interrumpida por su encarnación. Jesús así lo afirma: "No me ha dejado solo el Padre, porque yo lo que a él agrada, hago siempre".... Juan 8:29; 14:11. Y al despedirse de este mundo para regresar al cielo, exclamó: "Padre, en tus manos encomiendo mi espíritu."

La doctrina de la paternidad divina, que es distintiva en sus enseñanzas, se inspira en la comunión íntima y única entre Jesús y Dios.

Esta comunión explica la pasión constante que Jesús experimentaba por hacer la voluntad del Padre, la razón por la cual afirmaba que siempre hacía lo que a Dios le agradaba y la preeminencia que El diera a la oración.

Todo estaba subordinado en su vida a hacer la voluntad del Padre. La voluntad de Jesús en la tierra era el reflejo fiel de la voluntad del Padre en el cielo. Por ella había venido al mundo, por ella se sostenía en la tierra y por ella afrontó valerosa y serenamente la crisis suprema de la historia; la del Calvario. La voluntad de Jesús y la de Dios no constituyen un dualismo ni un dúo; son una unidad. El Hijo quiere lo que el Padre quiere, y el Padre quiere lo que el Hijo quiere. Esta identificación es el secreto de la oración victoriosa. Recordemos su acción de gracia en el cementerio de Betania: "Padre, gracias te doy, porque me has oído; que yo sabía que siempre me oyes....."

La vida espiritual está en proporción directa a los grados de comunión con Dios. La comunión de Jesús con el Padre es perfecta; de ahí que su vida es perfecta también. La plenitud espiritual es el producto de la intimidad con lo divino.

II. Pureza.

La esencia del pecado es menospreciar o repeler la voluntad divina; la esencia de la santidad consiste en amar tanto esa voluntad, hasta lograr hacerla propia.

Jesús es puro por naturaleza y por propia elección, es decir, mediante un acto libre de su voluntad de no contaminar su espíritu con las impurezas de la carne. Fué tentado en todo, esto es, en sus fuerzas y condición de hombre, saliendo completamente victorioso de las pruebas morales a que que fué sujeto durante su vida terrenal. Lo metieron en el horno encendido de las pasiones y los apetitos humanos, y salió de allí sin manchas ni quemaduras.

Propios y extraños le declaran inocente, exento de toda culpa, hasta el juez romano que lo sentencia a muerte y el discípulo traidor que lo vende como un esclavo. De justo lo califica el centurión que comandaba los soldados que le crucificaron y por justo lo tiene la esposa de Poncio Pilatos. Como inmaculado lo proclaman los apóstoles que estuvieron tres años disfrutando de su íntimo compañerismo. Sin defecto moral ha sido descrito por los teólogos, presentado por los oradores sagrados, cantado por los poetas, interpretado por los artistas del lienzo y la estatuaria, defendido por los apologistas y creído por la Iglesia en todos los países y en todas las edades. No obstante su humildad, jamás confesó haber pecado, ni siquiera con el pensamiento; al contrario, desafió de pie sobre la candente arena de la controversia, a sus encarnizados enemigos diciéndoles: "¿Quién de vosotros me redarguye de pecado?" Jn. 9:46.

Además, tenemos el testimonio del mismo Dios, quien, en el acto de su bautismo, exclama: "éste es mi hijo amado, en el cual tengo contentamiento."

Jesús venció al pecado en todos los lugares y todas las formas que se le presentaron. Y para acabar con el pecado, es decir, para salvar al hombre del pecado, murió por los pecadores.

La santidad de Jesús es la armonía del hombre con Dios. El es un ejemplo a seguir y una fuente de poder al alcance de todo el que aspira a vivir la vida de la pureza espiritual que llamamos santidad.

III. Amor.

La necesidad del amor es instintiva, poderosísima e inerradicable en el corazón humano.

Pero este instinto universal ha degenerado en la mera búsqueda de los torpes placeres carnales; hay hombres y mujeres, algunos de ellos muy instruídos, que confunden el amor con los bestiales reclamos de la lujuria, la cual lleva al ser humano a la esclavitud del apetito sexual, descendiendo gradualmente a un nivel más bajo que el de las fieras.

Grecia y Roma, así como otros pueblos del paganismo, representaron el amor en diosas y dioses cuyos templos eran lupanares sagrados. Israel había limitado su concepto a fronteras nacionales, clases sociales y grupos sectarios.

Puede afirmarse que la humanidad ignoró el sentimiento y el concepto del verdadero amor hasta que Cristo vino a este mundo.

Mediante la interpretación del Decálogo, parábolas y sentencias descubrió, explicó y sublimó el concepto del amor. Don del cielo, mandamiento ineludible, emblema del cristiano. Su fuente humana está en el corazón; y si no está allí, las palabras bondadosas y aún los hechos heroicos carecen de valor.

El mundo es un hogar, Dios es el jefe de la familia, Cristo el Hermano Mayor. El amor es la ley que une a los hermanos unos con otros y a todos con el Padre Celestial. Y Jesús es el texto viviente del amor puro, abundante y eterno. El es el amor. Sus discípulos han de beber continuamente de esa fuente, para así poder saciar, día tras día, las necesidades de millones de sedientos sobre la tierra.

La doctrina del amor a los enemigos, que tan sencillamente y dulcemente predicara en el medio ambiente risueño de la montaña, rodeado de sus discípulos y admiradores, la ratificó en el escenario horripilante del Calvario, en medio de dos ladrones y acechado por sus más encarnizados perseguidores. Su amor lo abarca todo: desde la insignificante flor silvestre que permanece ignorada en el bosque hasta el vasto firmamento tachonado de estrellas rutilantes y adornado de nubes multicolores; desde el hombre hundido en el fango del pecado hasta Dios sentado sobre el trono del universo, envuelto en la gloria deslumbrante de la santidad.

El evangelio es la revelación perfecta de su amor a los hombres. La iglesia es su depósito y agencia distribuidora. El mundo está oscuro y frío; sólo el amor de Jesús puede calentarlo e iluminarlo.

La redención no sólo es el plan de salvación, sino también la manifestación del propósito de una persona que ama tanto que da su propia vida por el ser amado. El mismo decía: "Yo soy el buen pastor; el buen pastor su vida da por las ovejas." Y Pablo escribió a los cristianos de Galacia: "Con Cristo estoy juntamente crucificado, y vivo, no ya yo, mas Cristo vive en mí; y lo que ahora vivo en la carne lo vivo en la fe del Hijo de Dios, el cual me amó y se dió a sí mismo por mí." La obra de Jesús es simplemente su amor en acción; amor desinteresado, profundo y constante. Amor que con la misma mano que acaricia un niño llleno de salud, toca el cuerpo de un enfermo lleno de lepra; amor que en la llanura de Betsaida multiplica panes y peces, en el Aposento Alto lava los pies de sus discípulos, en el huerto suda sangre y en el Calvario perdona a sus verdugos.

IV. Influencia.

El valor de una persona se mide por la cantidad y calidad de la influencia que ejerce sobre otras. La historia nos habla de personajes que han ejercido y todavía están ejerciendo una influencia marcadamente positiva en el pensamiento y la acción de muchas generaciones; pero ninguno se iguala a Jesús; El supera a todos en la intensidad y extensión de su influencia. Tan grande ha sido en los destinos de los hombres y de los pueblos, que hubo que desechar las cronologías paganas, computando los sucesos históricos de acuerdo con los años antes y los años después de su nacimiento.

No sólo Jesús es el centro y punto convergente de la historia, sino que el poder de su personalidad ha revolucionado el sentido y las formas de la educación, la jurisprudencia, la ética, la literatura y las artes. Hablando de la Navidad escribíamos hace más de veinte años: "El pesebre de Belén es la cuna de una nueva creación, de una nueva humanidad, de un nuevo destino. Allí nace, pues, una nueva cronología, un nuevo arte, una nueva concepción política, una nueva pedagogía, unos nuevos ideales sociales, una nueva filosofía teológica, una nueva corriente de la historia y una nueva vida espiritual. Junto a aquella humildísima cuna muere el mundo de lo pasado y nace el mundo de lo porvenir."

La influencia de Jesús es tal, que trasmuta la más despreciable escoria humana en finísimo oro del cielo; influencia que se ejerce tan natural e insensiblemente como el crecimiento de las plantas y se manifiesta tan visible y progresivamente como la luz del alba hasta la salida del sol.

Llamó a un pequeño grupo de trabajadores galileos para que estuvieran con El y enviarlos luego a predicar, y debido a su influencia llegaron a ser los más sabios y poderosos conquistadores del mundo. Frente al diabólico totalitarismo del odio y del egoísmo proclamaron y practicaron el divino totalitarismo del amor. Ni las riquezas, ni las armas, ni la filosofía y artes paganas, ni las garras de las fieras, ni las llamas de la hoguera pudieron detener el avance del amor cristiano cuando éste, obediente a la voz del Supremo Capitán, salió a conquistar al mundo para la paz, el gozo y la hermandad.

Quizás los primeros que se percataron de esta influencia misteriosa, fueron precisamente los enemigos de Jesús: los miembros del Sanedrín, al acusar a dos pescadores galileos de propagar doctrinas heréticas y diseminar calumnias contra las autoridades superiores de Israel en el templo, las plazas y calles de Jerusalén: "Entonces viendo la constancia de Pedro y de Juan, sabido que eran hombres sin letras, se maravillaban, y les conocían que habían estado con Jesús." (Los Hechos de los Apóstoles 4:13) ¿Cómo lo conocieron? Sería muy interesante averiguarlo, pero lo más importante es el hecho de ellos haberlo conocido y confesado. ¡Qué maravilloso resulta todo esto! Aquellos venerables jueces creyeron que Jesús había desaparecido definitivamente del escenario de la historia, y ahora lo descubren vivo y triunfante, a través de la actitud y las palabras de dos iliteratos pescadores de Galilea. Poco importa que no creyeran en su resurrección, pero no podían negar que El había resucitado en el espíritu de Pedro y de Juan; que se había encarnado en ellos y en toda aquella dinámica e invencible iglesia del Aposento Alto.

De la misma manera que Dios se encarnó en el Hijo, Jesús se ha encarnado en los suyos, en sus discípulos, quienes por la ley transformadora del compañerismo, cada día van asemejándose más y más a El. Así lo enseña Pablo: "El Señor es el Espíritu; y donde hay el Espíritu del Señor, allí hay libertad. Por tanto, nosotros todos, mirando a cara descubierta como en un espejo la gloria del Señor, somos transformados de gloria en gloria en la misma semejanza, como por el Espíritu del Señor." 2ª Corintios 3: 17-18. Y así lo asegura Juan: "Muy amados, ahora somos hijos de Dios y aun no se ha manifestado lo que hemos de ser; pero sabemos que cuando él apareciere, seremos semejantes a él, porque le veremos como él es. Y cualquiera que tiene esta esperanza en él, se purifica, como él también es limpio." 1ª Juan 3:2, 3.

Un notable artista y muy atildado literato puertorriqueño (M. Martínez Plée) escribiendo, hace veintiún años, en "La Democracia." diario de San Juan. sobre el tema "La Inmensa Personalidad," entre otros elevados juicios acerca de Jesús, decía: "Hemos llamado a Jesús la más alta personalidad posible. Ese hombre era de tal modo la voz más íntima de la verdad, el Verbo.—que bien puede reconocerse en El lo que El mismo decía: el **Hijo de Dios.....** Antes de El vinieron otros con parecida representación. Un príncipe llamado Sidarta Gautama, cuatrocientos años antes que El, abandonó el brillo de su trono asiático y emprendió el camino de la pobreza, para enseñarles a los hombres la verdadera orientación de la dicha. Este hombre tuvo prosélitos incontables; generaciones lo admiraron, le imitaron, le adoraron. Pero un día llegó la ola cristiana a los países dominados por Buda, y la doctrina del príncipe cedió a la del Carpintero, por más amplia, más honda, más vital; por **definitiva.** En el momento en que surgía la doctrina cristiana en la tierra más campesina, más pobre, más ignorante y más olvidada del gran centro de la civilización clásica, el brillante núcleo de naciones de que dependían los destinos humanos atravesaba inquietante crisis. Para salvar esa crisis estaba la filosofía griega sellada con la sangre de Sócrates, estaba el

(Sigue en la página 17, Col. 3.)

CULTURA ESPIRITUAL

MI PASTOR Y YO

Por W. E. W. Allinger

Mi pastor:

Mi pastor debería mantenerse en condiciones físicas que le hicieran apto para un servicio que, a menudo, exige mucha fibra; y también por las apariencias, para que pudiera apelar a lo más sano de los otros hombres.

Debería vestir correctamente en todo momento, en la forma que corresponde a su misión.

Debería ser amable y cortés con todos por igual, con tal sinceridad de maneras que reflejara ante todos un alma verdaderamente cristiana.

Debería regular sus asuntos personales y domésticos y los de su familia de tal manera, que juntos pudieran ser en la comunidad un ejemplo de vida cristiana.

Debería mejorar su preparación intelectual constantemente y mantenerse convenientemente informado acerca de la vida de su comunidad, estado y nación, a fin de poder conocer mejor las luchas de aquellos a quienes sirve.

No debería inmiscuirse mucho en las actividades políticas de su comunidad, pero debería tratar de ser un guía en el desarrollo de una línea de pensamiento conveniente, a fin de que los ideales cristianos se hagan sentir a través de aquellos que están bajo su influencia.

Debería desarrollar un plan práctico de enseñanza religiosa entre los niños y jóvenes de su iglesia, que diera frutos para el reino de Dios en su comunidad.

Debería ser un hombre de oración. Debería ser capaz de guiar en oración de tal manera que los demás sintieran la profundidad de su experiencia espiritual, y pudieran salir de su presencia sintiéndose bendecidos espiritualmente.

Yo, un laico:

Debería estar preparado física e intelectualmente para ayudar a mi pastor en todo lo que pueda serle útil, cuando quiera que me lo solicite.

Debería sostener a mi pastor y mi iglesia financieramente lo mejor que me lo permita mi capacidad.

No debería criticar injustamente a mi pastor, ni serle en manera alguna un estorbo.

Debería sentirme libre para hablar con él sobre cualquier diferencia de opinión, dado el caso, en forma compatible con los deberes y la conducta cristianos.

Debería invitarle a mi hogar, de modo que pueda conocerme a mí y a mi familia, y ser conocido por nosotros.

Debería apoyarle con mi presencia y mis oraciones en todos los cultos.

Debería invitar a otros a unirse a la comunidad cristiana y ayudar a que se sientan cómodos en la iglesia.

Debería desarrollar en mi familia el anhelo de los más altos ideales cristianos y un profundo sentido de obligación hacia Dios y su Reino mediante el servicio en la iglesia.

Debería crecer espiritualmente, mediante la oración pública y privada, en forma tal que mi pastor pudiera sentir que en mí tiene una ayuda y un sostén, inspirándole a mayores realizaciones como conductor espiritual.

(De Christian Advocate.)

EL CORAZON Y LA MANO

Aquella mañana, Tito había salido temprano.

Sus ojos azules y su boquita roja expresaban viva ansiedad. Caminaba ligero, y cuando llegó al bosque cercano miraba con interés la copa de los árboles.

De pronto se detiene; sus ojos se fijan en un nido de hornero que está a poca altura.

Trepa el árbol, mete su manita por la estrecha curva entrada y agarra un pichón de hornero, ya grande y bien emplumado.

Tito rebosa de alegría. En su hermosa cabeza, sus dorados rizos se balancean como farolillos japoneses. ¡Al fin es dueño, otra vez, de un pájaro! Pero, ¿qué hacer con un hornero? Ya había tenido varios y, a pesar de todo su cuidado, se le habían muerto, porque los horneros no se crían en jaula. ¡Qué importa! Haría un nuevo ensayo.

Mientras el niño reflexionaba así, el hornerito, con arañazos y picotazos procuraba librarse de la mano que le oprimía.

"¡Qué bravo es!"—decía Tito—. "Pero yo lo sujetaré."

Lo extraño era que la mano del muchacho, en vez de cerrarse, se abría, tanto que el pájaro pudo escapársele.

Al verse libre, el hornerito hizo una escala cristalina de "píos-píos" prolongados.

Tito creyó que el pájaro se burlaba de él, y le arrojó varias piedras, sin resultado.

Lo que más preocupaba al niño no era el hornero escapado, sino que su mano no le había obedecido: cuando quiso cerrarla, se le abrió.

Al referirle a su madre lo sucedido, ésta le dijo: "Querías enjaular a ese inocente pajarillo, sabiendo que se moriría de tristeza, como los otros que has tenido. Pero me alegro que esta vez tu mano haya obedecido a tu corazón y no a tu voluntad."

"México al Día."

"ASI NOS HABLA CRISTO"

Me llamáis Maestro, y no me obededéis;
Me llamáis Luz, y no me véis;
Me llamáis Camino, y no andáis en mí;
Me llamáis Vida, y no me deseáis;
Me llamáis Sabio, y no me seguís;
Me llamáis Bueno, y no me amáis;
Me llamáis Rico, y nada me pedís;
Me llamáis Eterno, y no me buscáis;
Me llamáis Virtuoso, y no confiáis en mí;
Me llamáis Noble, y no me servís;
Me llamáis Poderoso, y no me honráis;
Me llamáis Justo, y no me teméis;
Si yo os condeno, no me culpéis.

(De una vieja piedra grabada, encontrada en la catedral de Lubeck, Alemania.)

SUPLICA.....

Señor, hazme sencillo,
tan solo quiero ser,
sencilla gota de agua
que calme toda sed.

Mi paso por la vida
no tiene otro ideal,
ser cántaro de agua
o miel de algún panal.

Por eso huyo siempre
del mundo y su placer,
no quiero que envenene
quien me vaya a beber.....

Señor, hazme sencillo,
dame que llegue a ser,
la gota de agua fresca
que calme toda sed.

Pedro Félix Velázquez.

MISCELANEAS

BIBLIOGRAFIA

"The Methodist Church," por Charles E. Schofield.

Algo necesario en nuestro caudal de conocimientos, es todo aquello que se relaciona con las demás iglesias o denominaciones que con la nuestra participan de la responsabilidad de dar a conocer a Cristo al mundo. Si hemos de ser justos al formar nuestro juicio acerca de otros es preciso que los conozcamos, estando al tanto de lo que son y de lo que hacen. Todas las denominaciones que proclaman y aceptan a nuestro Cristo, de una manera ortodoxa, nos son igualmente respetables y nos hace provecho conocerlas bien, no para criticar y atacar, sino para apreciar y amar, familiarizándonos con aquellos rasgos en su organización que puedan ser una inspiración para nosotros, y dándonos a conocer su historia y demás aspectos que nos pueden revelar el secreto de su fuerza y de su éxito en el campo de la propaganda. En suma, es nuestra convicción que está muy lejos de causarnos mal alguno el que conozcamos la vida interior y exterior de las demás iglesias hermanas de la nuestra.

Es por esto que ahora con verdadero gozo nos referiremos en esta nota bibliográfica a un pequeño libro que hace poco recibimos y que lleva por título "The Methodist Church," el que, por tanto, se ocupa de la estructura y la organización de la Iglesia Metodista. Los primeros interesados deben ser los ministros y obreros de la mencionada Iglesia, y luego todos aquellos hermanos que perteneciendo a otras denominaciones pueden conocer con provecho esta Iglesia que Dios ha bendecido tanto en sus labores mundiales por la salvación de los hombres.

La Iglesia Metodista ha realizado recientemente una empresa magna al fundirse tres fuertes ramas del mismo árbol, formando ahora un agregado de unos ocho millones de miembros con un fuerte contingente de fuerza misionera y una variedad de organizaciones que dan vida a sus actividades con los niños, los jóvenes y los adultos.

El libro que nos ocupa ahora se compone de unas 143 páginas, escrito por un conocedor de la organización y la política de la Iglesia Metodista, el Dr. E. Schofield, habiéndose publicado la mencionada obrita bajo los auspicios de la Junta General de actividades Laicas de la mencionada Iglesia.

A los obreros metodistas les puede convenir mucho este libro que es un verdadero Manual sobre la organización y la obra de la Iglesia Metodista para estudiarlo en grupos, ya en la iglesia, ya en institutos de los que tantos se organizan ahora. A los obreros de otras denominaciones les dará ocasión de conocer a la Iglesia Metodista, estando seguros, como hemos dicho, de que este conocimiento no los perjudicará en nada.

En este Manual se nos presenta de manera gráfica el modo cómo se viene a ser un metodista, cómo se educa a la membresía,—la que en las palabras del autor,—debe llegar, ya se trate de un niño, un joven o un adulto. "a un conocimiento vital de Dios y a una entrega incondicional de su vida personal a Jesucristo como Salvador y Señor."

El Manual nos llevará a través de toda la organización de la Iglesia al conocimiento del mecanismo, los ideales y propósitos de esta Iglesia, su Gobierno, sus juntas, sus propiedades, sus planes para la educación cristiana, su modo de proveer pastores a las iglesias, lo que ciertamente difiere de los métodos seguidos por otras iglesias, observando, especialmente ahora, procedimientos más democráticos que los relacionados con los fondos del pueblo para el sostén pastoral, las empresas benéficas de la Iglesia, el fomento de la educación y las publicaciones metodistas, todo esto aparte en una luz que ciertamente entusiasma al más frío.

El último capítulo, "Qué significa ser un metodista," es especialmente luminoso y convincente para todo aquel que quiera saber de veras lo que es el Metodismo.

Repetimos que el librito será especialmente útil a los pastores metodistas como un Manual para la instrucción de los miembros de la Iglesia, pero será de provecho para cualquier obrero cristiano que desee saber algo exacto acerca del Metodismo. Si tuviéramos a la mano algún Manual acerca de cualquiera otra Iglesia, con gusto lo revisaríamos y lo recomendaríamos.

El librito del Dr. Schofield se consigue en cualquiera Casa Publicadora Metodista; en Nueva York, Nashville, Tenn., Dallas, Texas., Chicago, Ill. o San Francisco, California, y no vale más que 25 centavos oro americano. El contenido y la información, seguramente, valen mucho más que eso. Cómprese, léase, y sobre todo, estúdiese.

Vicente Mendoza.

* * *

"La Antorcha de la Juventud,"

por A. Pereira Alves; 164 páginas; Editorial "La Aurora," Buenos Aires, Argentina.

Este nuevo libro, que acabamos de recibir, es una ampliación de un libro que lleva el mismo título y que el Sr. Pereira Alves publicó en los primeros días de 1927 con un fin altamente caritativo. Cuba había sido abatida por un demoledor ciclón, y el importe de la venta del libro fué dedicado íntegro a aliviar las necesidades de los muchos que habían quedado sin hogar debido al desastre atmosférico.

La nueva edición ha sido, no solamente aumentada, sino también corregida y enmendada, de manera que casi podría decirse que esta "Antorcha de la Juventud" es una nueva obra en muchos respectos.

Consta el libro de treinta y tres capítulos cortos, en el estilo de párrafos breves y sencillos del autor. Algunos de los temas de los capítulos tales como "La Indecisión," "Diligencia y Habilidad," "Manténgase Apto" y otros semejantes, nos dan una idea del contenido general. Es una obra especialmente para jóvenes, pero aprovecha a todos los que la lean con interés y atención.

Felicitamos al estimado hermano A. Pereira Alves por este nuevo triunfo literario, y le animamos para que continúe sembrando la buena simiente por estas tierras vírgenes de América.

EL DR. ARCHILLA Y EL HOMENAJE A LOS ESPOSOS BARRETT.

No pudiendo asistir al homenaje rendido recientemente a los esposos Barrett en Ponce, el Dr. Angel Archilla Cabrera envió la siguiente misiva:

"De todo corazón me uno a vosotros en el Homenaje de reconocimiento para los esposos Barrett. Su ejemplo de fe, de acción y constante servicio pro los intereses del Reino, han dejado una huella profunda en las almas y un elevado espíritu cristiano entre los compañeros."

ACLARACION

El artículo "Deberes de los Hijos para los Padres" que publicamos en la sección Hogar y Niñez en nuestro último número, se debe a la consagrada pluma de nuestro estimado compañero Rdo. Abelardo M. Díaz Morales. La omisión del nombre se debió a que en el original no aparecía.

También en este mismo artículo se fué un error que deseamos subsanar. Donde dice (segunda columna y en el parrafito que comienza así, "Que contiene una promesa"): "No sólo es un deber honrar a nuestros padres, sino una **reverencia** personal," debe leerse "una **conveniencia** personal."

Nuestros amados lectores se servirán tomar nota de la aclaración.

LA ASOCIACION DE DAMAS

Discípulos de Cristo Celebró Asamblea Constituyente el 27 y 28 de marzo.

En la convención de los Discípulos de Cristo del año 1940, celebrada en la Segunda Iglesia Discípulos de Cristo, de Bayamón, de la Calle Comerío, algunas damas de visión amplia presentaron una resolución a dicha convención, la cual fué aprobada. Se pedía que todas las sociedades de damas de nuestras iglesias se organizaran en una Asociación que prestase estímulo y cooperación al desarrollo de toda la obra de nuestro campo misionero.

Por fin se vió realizado el esfuerzo de las damas. La Misión designó un comité para que invitara a las damas del campo Discípulos de Cristo a reunirse el domingo último de la Convención en Corozal, pero debido al poco tiempo no se pudo llegar a ningún acuerdo; entonces la Sra. Morton nos invitó a reunirnos en McLean Conference Grounds.

Se nombró un comité para que se encargase de preparar un programa y designase el día para celebrar la asamblea. El comité preparó el programa y designó los días 27 y 28 de marzo para la celebración de dicho acto. Para este acto se enviaron invitaciones a las damas de la Alianza Cristiana y Misionera, las cuales respondieron brindando mayor esplendor y éxito a dicha asamblea.

El día 27 nos dimos cita las damas del campo Discípulos de Cristo y de la Alianza en McLean Conference Grounds. Se inició la asamblea con un servicio nocturno en el sitio denominado el Santuario. Cautivó nuestra admiración y estimuló y alentó nuestras vidas este servicio al aire libre, bajo el azul del cielo, coronado de estrellas. Las palabras vibrantes de la Sra. Torres de Alvarez nos llevaron al Getsemaní del dolor y la agonía, viendo a nuestro Señor derramando el sudor como gotas de sangre, por la redención de nuestros pecados. Terminó la noche con un servicio de comunión muy espiritual.

Nuestra hermana Sra. Nieves de Díaz dirigió un servicio de testimoni y oración que nos llevó más cerca del Señor.

Tuvimos la reunión constituyente dirigida por la Sra. Julia Torres de Alvarez, recayendo los nombramientos en las siguientes personas: Presidenta, María N. de Díaz; vicepresidenta, Secundina C. de Torres; secretaria, Rosa H. Durán de Ocasio; tesorera, Consuelo M. de Melcio; secretaria corresponsal, Adelfa S. de Pollock. Vocales, Loló Morales, Carmelina Correa, Ramona de Alvarez, Genoveva Morales de Cotto Reyes, Cándida Muñoz.

La Sra. Carpenter nos deleitó con una conferencia sobre las mujeres de la Biblia, en la cual pudimos notar cuantas cosas pueden hacer las mujeres cristianas en favor de la Obra de nuestro Señor Jesucristo. Terminamos la asamblea llenas de entusiasmo y de regocijo espiritual.

Rosa H. Durán de Ocasio.
Secretaria.

DESDE LA CIUDAD DEL HUDSON

Conferencia de la Iglesia Metodista.

Con gran entusiasmo se ha celebrado la Cuarta Conferencia Trimestral de la Iglesia Metodista de Nueva York.

El templo estaba lleno, y todos los miembros y oficiales de la iglesia estaban representados en gran número. Los ejercicios devocionales estuvieron a cargo del Rdo. Diego Flores, pastor de la iglesia. El Dr. John M. Pearson, Supte. del Distrito de Nueva York, de la Iglesia Metodista, predicó un elocuente sermón el domingo de Ramos que fué interpretado al español por el pastor.

Luego se llamó al registro de oficiales y se procedió a la organización de la Conferencia, presidiéndola el Dr. Pearson y actuando como secretaria la señorita Nerys Ofelia Ramírez.

Acto seguido se procedió a rendir los informes, comenzando con el del predicador local, hermano Marcelino Carrero. Siguieron dando sus informes los directores de las sociedades Ligas Epworth, hermano Octavio Rivera, Sociedad de Damas "Las Dorcas," hermana Justina Díaz de Vargas, sociedad de caballeros, hermano Luis Rosado, Jr. Los informes de los exhortadores hermanos Regino Ramíreb y Pedro Lind. Se dió el informe del Supte. de la escuela dominical, por el señor Marcelino Carrero, y por el Comité Pro Templo, el hermano Pedro Lind. Nuestro pastor, el Rdo. Diego Flores, rindió su informe en el cual se destaca la gran labor de servicio social constructivo que ha hecho de esta iglesia un centro de influencia entre la comunidad hispana residente te Nueva York.

Se procedió a la elección de los ecónomos del año 1941-42, recayendo los nombramientos en las siguientes personas: secretaria de actas, señorita Nerys Ofelia Ramírez; ecónomo para la comunión, señora Antonia Pacheco; tesorera, señorita Basilisa Torres. Suplentes: hermanas Luz Colón, Justina Vargas, Celia Flores, Angelina Nájera y Francisca Picón.

Fueron confirmados todos los informantes en sus puestos respectivos. Se renovaron las licencias de exhortador a los hermanos Regino Ramírez y Pedro Lind, y la del predicador local, hermano Marcelino Carrero.

Fué presentada y aprobada unánimemente una rosolución por el joven Bienvenido C. Belardo, en el sentido de que debido a los méritos y labor realizada por el Rdo. Flores, se solicitara del Dr. Pearson, Supte. de Distrito, gestionara el nombramiento de nuestro pastor como pastor de la iglesia por el año 1941-42. Acto seguido fué presentada y aprobada otra resolución a fin de que el Rdo. Flores se dirigiera al Sr. Obispo y su Consejo de la Conferencia Anual de Nueva York, para que solicitara de ellos el nombramiento del Dr. John M. Pearson como superintendente de Distrito para el mismo período de tiempo.

Francisco Hernández,
Secretario

GUILLERMO COTTO THORNER SE CASA

Hemos recibido atenta carta de este muy amado hermano, que estúdia en los Estados Unidos, en la cual nos manifiesta que ha contraído matrimonio con la distinguida joven continental Miss Alice E. Coolidge. Pone a las órdenes de todos sus amigos en Puerto Rico su hogar, en 285 Oxford St., esquina Park Avenue, de la ciudad de Rochester, N. Y.

Además Guillermo nos dice: "El próximo año obtendré el Bachillerato en Divinidad. Actualmente predico en inglés todos los domingos en una iglesia metodista de la localidad. Desde que llegué a este país, he hablado en más de 70 iglesias sobre la obra evangélica en Puerto Rico."

Felicitamos al compañero Guillermo Cotto Thorner por haber entrado en el gremio, y esperamos que el Señor le use poderosamente en la presentación del mensaje salvador.

NOTICIAS DE LAS IGLESIAS

IGLESIA EVANGELICA UNIDA DE PUERTO RICO

PONCE.—Calle Marina.

Sentimos mucho la partida de nuestra muy estimada hermana doña Nicolasa Rivera, miembro activo de esta iglesia y de la Sociedad de Damas, a la que dió todas sus energías. Después de pasar unas semanas en San Juan, embarcará rumbo a Nueva York. Muchas felicidades le deseamos.

Según carta que hemos recibido de nuestra inolvidable hermana, doña María Otero, la hermana Puchita Joubert ha estado muy enferma en estos días, lo mismo que su buena mamá. Pedimos las oraciones para estos queridos hermanos que nunca olvidamos.

La Sociedad de Damas está muy activa. Cuenta con dos poderosos círculos que llevan a cabo frecuentes reuniones en los hogares y otras actividades. Se han ganado a los caballeros en actividad y celo.

La clase de inglés el domingo y los servicios en inglés a las 11 de la mañana siguen prosperando. El Día de las Madres hubo una asistencia de más de 40 jóvenes norteamericanos.

El Domingo de las Madres fué celebrado con un doble programa. Por la mañana el Departamento de Primarios contribuyó con varios números de música y recitaciones, y por la noche, además del mensaje y varias poesías, hubo un drama simbólico por las damas, con el cual se cerró el servicio. En el servicio matutino las madres fueron obsequiadas con unos bellos cuadros, alusivos al acto que se celebraba.

SANTURCE

El viernes 2 del corriente mes de mayo efectuóse en la Iglesia Evangélica de Santurce, una de las más importantes reuniones de negocios llevadas a cabo por el Concilio de Temperancia en el tiempo que lleva de actividades.

Bajo la hábil dirección de su Presidenta, la Srta. Esther Serrano, se aprobaron importantes proyectos, que constituirán el programa de acción de este movimiento durante los próximos meses.

Fué de gran importancia también para el Concilio la aceptación de nuevos miembros, que vendrán a engrosar las filas de esta organización, uniéndose a nosotros por combatir el vicio del alcohol y otras prácticas ilícitas que tienen corrompido a nuestro pueblo.

El Concilio de Temperancia de Puerto Rico se propone luchar en todo lo que esté a su alcance por la consecución de sus principios: librar a nuestro país del mal del alcohol.

Secretario.

CAMPO METODISTA

AGUIRRE

Nuevo mobiliario consagrado.—El día 27 de abril pasado fué uno de grandes fiestas espirituales para esta iglesia. Tras un mes de actividad evangélica y de trabajo personal, nos disponíamos a cerrar con broche de oro nuestra gloriosa campaña. Bien temprano en la mañana en el templo nuestro pastor, Rdo. Benjamín Santana, nos administró el sacramento de la Santísima Comunión. A las nueve de la mañana tuvimos un gran servicio misionero con una asistencia de 200 y una ofrenda de $160.00 para cubrir nuestra cuota de benevolencias correspondiente a este año 1941 y para otros fines. El pastor presentó un mensaje adecuado a la ocasión sobre el tema de la lección bíblica del día, "Afrontando las Necesidades Humanas."

Por la noche tuvimos el servicio divino dirigido por nuestro pastor. El hermano Jenaro Vázquez hizo historia de la iglesia (celebrábamos también el 39 aniversario), y el hermano don Cruz Sánchez hizo historia de la campaña pro escaños nuevos. El pastor presentó los regalos a la Madre Iglesia, y el Dr. Campbell, nuestro superintendente, presidió en una solemne ceremonia de consagración. Luego el Rdo. Félix D. de la Rosa nos presentó un formidable mensaje de edificación, al fin del cual tres almas se acercaron al altar para hacer pública profesión de fe evangélica: don Adolfo Guilbe, doña Rosita de Guilbe y doña Juana Rivera de Castro. Después del servicio tuvimos un acto social en la casa pastoral.

Nuevo presupuesto.—El nuevo presupuesto para el año 1941 asciende a la cantidad de $1265. Esto incluye un aumento razonable en nuestras responsabilidades financieras, especialmente en cuanto al sostén pastoral se refiere. Este ha sido aumentado de $42.25 a $58.50, alentados siempre con la esperanza de que, con la ayuda del Señor, podamos algún día seguir el ejemplo de Arecibo, declarándonos en sostén propio. Confiamos mucho en el Señor y no hay duda de que El nos ayudará.

Nuevos metodistas.—Se ha aumentado nuestra familia metodista con la llegada de los niñitos Mildred Soto, Samuel Eliacim Fernández, Raquel Santiago. Pedimos al Señor que les bendiga abundantemente.

Bautizo.—En la mañana del domingo 27 de abril fué bautizado por el pastor el niñito William David Campos. Esperamos que el Señor le guarde bien de modo que pueda ser en el futuro un buen cristiano.

Nuevas maestras.—Han recibido nombramientos como maestras en Sa-

Escuela Bíblica de Tallaboa, Peñuelas. Dirige la obra en este poblado el Sr. Secundino Rodríguez.

linas las hermanas Crucita Maldonado y María Luisa Rodríguez. Les felicitamos sinceramente y pedimos al Señor que las bendiga de tal manera que puedan servir también igualmente como maestras en el Reino.

La hermana Abigaíl Hernández, de Río Piedras, trabaja ahora en Central Aguirre como profesora nocturna de inglés. Nos hemos alegrado mucho, pues ella es muy fiel y coopera con nosotros.

Despedida.—A despedir al Rdo. José Seguí y familia fué a Maunabo una buena representación de la iglesia de Aguirre en la noche del 26 de marzo pasado. Nos unimos a aquella iglesia hermana en la común demostración de cariño hacia el pastor que fué nuestro también, y que hoy pastorea la Iglesia en Samaná, República Dominicana. No cesamos de pedir al Señor que les bendiga grandemente en su obra.

Nuestras felicitaciones.—Deseamos cerrar esta nota informativa felicitando calurosamente a todos los hermanos, a todos los líderes y a toda la Iglesia que se esforzó en la campaña que culminó con un brillante triunfo para todos. Deseamos mencionar muy especialmente a los hermanos José Delpin, Ricardo Menar, Martín Ramos, Josué Santiago, Cruz Sánchez, Mercedes Padilla, Monse Ramos, Nellie King, Tomás Carrasquillo, Crucita Maldonado, Bienvenida Carrasquillo, José R. Suárez y otros más que sentimos no poder recordar.

Para todos nuestra felicitación, y la gloria para el Señor.

Cronista.

UTUADO

Necrológicas.—En la tarde del 17 de abril dióse cristiana sepultura a nuestra fiel y consagrada hermana Ermelinda Quintana, esposa de nuestro fiel hermano Pedro Rodríguez, miembro de nuestra iglesia. Tres servicios religiosos fueron celebrados por nuestro pastor Rdo. Jorge Rivera. Gran concurrencia invadió nuestro templo, demostrando nuestra iglesia y la sociedad utuadeña el afecto y simpatías de que gozaba Ermelinda. Numerosas coronas fueron ofrecidas a nuestra hermana fenecida. Desde el templo acompañamos el cadáver hasta su última morada. Ermelinda descansa en la mansión de los justos, y deja su asiento vacío en nuestro templo, el cual será ocupado por su hijita que vió la luz del día al morir la autora de sus días. Para Pedro, su esposo, nuestro más sentido pésame, pidiendo al Señor consuelo para su aflicción.

En la misma tarde del 17 de abril murió nuestra amiga, la distinguida madre de las jóvenes Luz Villanueva y Gerardo Villanueva, amigas de nuestra iglesia. Para ellas nuestro sentido pésame.

Liga Intermedia.—En la residencia de nuestra Supta. General de Menores llevóse a efecto un acto social con motivo del cumpleaños de Samuel Beauchamp, hijo de nuestra hermana. La Liga obsequió al niño mencionado con algunos regalos y dulces. Gracias damos a la activa sociedad por la atención prestada.

Liga Epworth.—Fué electa la nueva directiva que regirá durante el próximo año, quedando constituída en la forma siguiente: Presidente, Juan Rosado; secretaria, Herminia Santana; tesorero, Pedro Rodríguez; vicepresidente, Ismenia Almodóvar, Ester Carrero, Rubén Colón y Angel Garrastegui; secretario corresponsal, H. Santana.

Sec. Corresp.

CAMPO BAUTISTA

ADJUNTAS

Nuestra activa iglesia, correspondiendo a los esfuerzos de su Pastor, Rdo. Josué Díaz, ha iniciado una campaña de avivamiento habiéndose notado gran progreso en todas las actividades de sus organizaciones internas. Uno de los más importantes resultados obtenidos ha sido la organización de la Sociedad de Caballeros que, a pesar de tener a esta fecha escasamente algunas semanas de vida, es ya una de las más fuertes de la iglesia, compitiendo con los jóvenes y las damas en la lucha por el estandarte que se otorgará a la clase que mejor asistencia y ofrenda obtenga al cabo de algunas semanas.

El activo hermano presidente, Dionisio Irizarry, así como los hermanos José Oquendo, Héctor Navarro, Jorge Rodríguez y otros, trabajan con entusiasmo. El comité de Programa se ha reunido, habiendo acordado una serie de actividades para los próximos tres meses. Entre ellas figuran conferencias a cargo de distinguidos intelectuales de la comunidad, foros dirigidos por algunos compañeros, y actos sociales y recreativos. El compañero José Oquendo se distingue por su cooperación, mostrándose muy activo en su cargo de secretario.

Las damas no quieren quedarse atrás y disputan palmo a palmo los laureles a los caballeros. La activa presidenta hermana Juanita R. de Aponte trabaja incansablemente, y también tiene la cooperación de un gran número de damas. Durante la campaña de aniversario y especialmente la noche que correspondió a las damas la dirección del servicio, nuestro templo se vió lleno de bote en bote por una gran concurrencia que en su inmensa mayoría eran damas.

Ha resultado un bello éxito la campaña de Aniversario de esta nuestra iglesia. El Rdo. Oscar Rodríguez permaneció durante toda la semana de mayo 4 al 11 con nosotros, y noche tras noche nos dejó oír su palabra llena de poder. La Iglesia correspondió brillantemente a los esfuerzos de su incansable pastor, permitiendo los magníficos resultados obtenidos. La Primera Iglesia Bautista se mantiene firme y cada día gana más almas para el Señor. Todas las noches de campaña fueron numerosas las almas que se entregaron al Señor en pública profesión de fe.

Contamos de ahora en adelante con un magnífico salón en el proyecto o caserío de "Rábanos," donde habíamos venido sosteniendo la obra con múltiples dificultades. Gracias a la bondadosa cooperación de las autoridades del proyecto, el domingo 4 de mayo, primer día de campaña, fué inaugurado un amplio salón, donde en el futuro podremos reunirnos. El acto resultó grandioso. Una inmensa multitud de hermanos del pueblo y del barrio hizo que el salón, con toda su amplitud, resultara pequeño, y los Rdos. Oscar Rodríguez y Riggs tuvieron elocuentes y espirituales mensajes en esta ocasión.

Podemos asegurar que el Evange-

SERVICIOS EVANGELICOS POR LA RADIO

Los siguientes servicios son celebrados regularmente por la radio:

Estación W. P. R. A., Mayagüez

Tercera Iglesia Presbiteriana, todos los domingos a las 7:45 a. m. y a las 4:00 p. m.

Estación W. N. E. L., San Juan

Asociación de Caballeros Evangélicos, los lunes a las 9:00 p. m., un lunes si y otro no.

Estación W. P. A. B., Ponce.

Asociación Obreros Evangélicos del Sur, todos los martes, miércoles y sábados, a las 7:00 a. m.

Sintonice su radio para que oiga mensajes edificantes, mensajes que iluminan la vida en estos días de tinieblas y tragedia.

lio ha ahondado sus raíces en el corazón del pueblo de Adjuntas, y que la obra del Rdo. Díaz se ve coronada por nuevos éxitos para la gloria de Dios.

Ramón Rodríguez Rivera.

CAGUAS

Sr. Juan Marrero.—Este elocuente orador, que coopera entusiásticamente con la Iglesia Bautista de Río Piedras, a invitación de la sociedad de las damas Las Fieles, nos visitó el primer martes de este mes, acompañado del Rdo. Francisco Colón Brunet, habiendo dado una plática tan cordial e interesante, que estas hermanas se han quedado con vivos deseos de volverle a oír.

Escaño conmemorativo.—El día 7 de mayo (miércoles) y ante una numerosa concurrencia, fué dedicado, de una manera sencilla y solemne, un hermoso escaño de caoba a la memoria del hermano don Rafael Rodríguez, "por fiel y servicial," estando presentes sus hijos Ismael y Raquel. El escaño ha sido colocado en el mismo sitio donde él solía sentarse.

Domingo de las Madres.—Fué este un día de servicios inspiradores. Por la mañana hubo varios programas consistentes en declamación y cantos dedicados a las madres. Por la noche tuvimos la visita de la facultad y el coro de la Academia Bautista de Barranquitas. El Sr. Angel Mergal disertó con elocuencia sobre el tema: La Familia Edificada en Cristo. El coro de estudiantes compuesto de 16 voces frescas y bien timbradas, deleitaron a la numerosa concurrencia cantando varios himnos. Después del servicio fueron obsequiados por las damas de esta iglesia.

Corresponsal.

PONCE

Campaña evangelística.—Dedicamos una semana del mes de marzo a esta campaña. Todos los servicios resultaron inspirados, gloriosos. Durante la semana de predicación pudimos oír mensajes muy elocuentes e inspiradores por nuestro querido y consagrado hermano el Rdo. Oscar Rodríguez. Como resultado de esta campaña hubo 113 profesiones de fe. Que el Señor siga bendiciendo grandemente a este hermano.

Sociedad de Damas "Las Vencedoras".—El mes de marzo fué uno de bendiciones espirituales. Los servicios de la Soc. estuvieron a cargo de las directoras de los círculos, desarrollando programas verdaderamente amenos y edificantes. Para el mes de mayo los programas estuvieron a cargo de la directiva de la sociedad. El primer programa del mes fué el lunes 5 de mayo, que estuvo a cargo de la tesorera, Sra. Julia de Lanauze, siendo este programa dedicado a la música por ser durante la Semana de la Música.

El lunes 12 dirigió el programa la vicepresidenta, Sra. Caballer, y fué dedicado a las Madres. El lunes 19 estuvo a cargo de la consejera, Sra. Inés F. Quiles, y el lunes 26 dirigió nuestra presidenta, Sra. Rita M. Bernier. Todos estos servicios resultaron verdaderamente interesantes.

Nota luctuosa.—El lunes 7 de abril se dió sepultura al padre de nuestras apreciadas hermanas las señoras Juanita de Vázquez y Luz de Bonilla. Llegue a éstas nuestra sentida condolencia.

Presentación de niños.—Alrededor de seis niños fueron presentados el primer domingo de abril para ingresar en el Departamento de Cuna. Como siempre, nuestro pastor, Rdo. Erasmo M. Bernier, dirigió la ceremonia y el coro de niñitas del Departamento de Primarios dió la bienvenida a éstos.

Semana Santa.—Durante esta semana los servicios fueron celebrados unidos con muy buenos resultados. El viernes Santo se explicaron las Siete Palabras, tomando parte en dicho acto varios ministros de la localidad.

El domingo de Resurrección fué el día grande. Hubo un servicio matutino en el Vigía al cual asistieron todos los evangélicos de Ponce.

La Escuela Bíblica fué un éxito espiritual y material. El programa devocional y los distintos números representados por niños y jóvenes de los distintos Departamentos, nos impartieron una alegría tal, que sentimos el espíritu de resurrección en nuestros corazones.

La asistencia de la escuela bíblica central fué de 510 y todas juntas pasaron de 600. Por la noche tuvimos un servicio espléndido, siendo sumergidos en nuestro bautisterio seis hermanos, oficiando nuestro pastor. Y así terminó la Semana Santa.

Retiro de Intermedios.—Los Exploradores nuestros enviaron también su representación al retiro en Barranquitas este año. Los siguientes jovencitos, aunque pocos fueron los enviados: señoritas Olga Reyes y Violeta Escobar. Vinieron tan entusiasmadas y tan contentas, que en el próximo estarán dispuestos a ir muchos más.

Julia V. Lanauze.

LEA—LEA

Acostúmbrese a leer buena literatura. "Puerto Rico Evangélico" es ideal para el que gusta de lo bueno. Solamente un peso al año.

LA PERSONA DE JESUS

(Viene de la página 11.)

neoplatonismo de Alejandría y estaban la ciencia jurídica y política de Roma. El cristianismo, la doctrina de un artesano propagada ya por unos pescadores y algunos escribas, dominó, y toda la sabiduría helénica, y toda la herencia del Africa y del Asia recogida por los Tolomeos, y toda la jurisprudencia romana, se hicieron de aquel espíritu expresado en parábolas, en la forma de una poesía nueva nacida en los campos desdeñados hasta entonces por las miradas de la civilización." (Véase "Puerto Rico Evangélico," diciembre 24, 1927.)

Y ahora, para concluír, queremos citar las palabras de un sabio apologista católico, Monseñor Bougaud, Obispo de Laval: "No encuentro palabras para explicar las maravillas de esa vida divina. Me contento con decir que es una especie de encarnación del Cristo en nosotros, una especie de prolongación en nosotros, de extensión de la unión hipostática del Verbo con la naturaleza humana. El Cristo nace realmente en las almas que creen en El; crece en ellas; en ellas se desarrolla. Identifícase de tal suerte al alma, que nuestros pensamientos, nuestros sentimientos, nuestra vida son los pensamientos, los sentimientos, la vida misma de Jesucristo. Vivimos en Jesucristo, o más bien, Jesucristo vive en nosotros, y, como El vive de la vida misma de Dios, vivimos con El y en El de esa vida sublime." (De "Los Dogmas del Credo," traducción castellana del Dr. D. Emilio A. Villelga Rodríguez, páginas 441-442.)

Abelardo M. Díaz Morales.

ESCUELA BIBLICA

(Viene de la página 18.)

lucha abierta con los poderes del error y del engaño, siempre triunfa. Los hombres sensatos y prudentes tienen que darse cuenta de qué lado está la verdad. Vemos también, en esta lección, que la piedad no es patrimonio exclusivo de una raza, o de la gente ignorante y humilde, sino de cualquiera que quiere servir a Dios con corazón recto y sincero.

Conclusión. En esta lección vemos la primera comisión misionera, el primer envío de misioneros y las primeras conversiones. Antes se había predicado el Evangelio, pero es aquí que se da principio formal y oficial a las misiones. Estas han sido la vida de la iglesia y la oportunidad de los grandes hombres encendidos con amor hacia la humanidad. Las misiones han dado más héroes que todas las demás acciones de los hombres, no sólo más héroes, sino los más nobles y mejores.

ESCUELA BIBLICA

Un Comentario de la Lección.

Lección Bíblica. Junio 1° de 1941.

Tema: Ensanchando los Horizontes Cristianos. Actos 11:19-30.

Texto áureo: "Porque no me avergüenzo del Evangelio: porque es potencia de Dios para salud a todo aquel que cree; al judío primeramente, y también al griego." Romanos 1:16.

Verdad central: Hoy hay tanta necesidad de predicar el Evangelio como en los antiguos tiempos; por tanto, es sabio aprovechar cada oportunidad.

Lectura devocional: 1ª Tesalonicenses 5:12-22.

Material bíblico: Mateo 10:1, 5-11; Filipenses 1:12-17; 1ª Corintios 2:1-5; Efesios 4:11-16.

Tiempo: Años 33 al 34.

Lugares: Antioquía, Jerusalem y otros.

INTRODUCCION

Aunque Jerusalem puede considerarse la madre del Cristianismo, fué Antioquía donde los horizontes se ampliaron y se dió a la nueva fe carácter universal. Antioquía es, en verdad, la madre de las misiones, y fué también aquí donde los creyentes se llamaron "cristianos" por primera vez.

EXPLICACION

Una innovación conveniente. (Vers. 19-21.) Lástima que el evangelista Lucas no nos diga algo más del período de la dispersión de los discípulos. Todo lo que él nos cuenta es que los discípulos anduvieron por Fenicia, Cipro y Antioquía. Probablemente todos éstos, o cuando menos una gran mayoría, fueron judíos de pura cepa, y así es que no hablaron de su nueva fe a nadie, excepto a los de su misma raza. Más tarde hubo en el grupo unos jóvenes cipros y cirenenses, y éstos, como es natural, no pudieron contenerse y, entrando en Antioquía, anunciaron a los gentiles las buenas nuevas. Dios bendijo su obra, y gran número de oyentes se convirtió. Así se dió comienzo a la obra misionera.

La misión de Bernabé. (Vers. 22-26.) Cuando la fama de la buena obra llegó a Jerusalem, la iglesia envió a un joven de nombre Bernabé para que estudiara la obra. Bernabé estaba preparado para apreciar debidamente la situación y simpatizar con los gentiles. Al darse cuenta de lo sólido del trabajo, se unió a él de todo corazón, dándole todas su atención y energías.

Siendo hombre de visión, Bernabé vió las posibilidades del futuro, y partiendo para Tarso, trajo a Pablo y lo unió al nuevo movimiento cristiano-gentil. Por todo un año continuó el trabajo de evangelización y confirmación, durante el cual el Evangelio alcanzó nuevos y positivos triunfos.

Los primeros frutos prácticos. (Vs. 27-30.) De acuerdo con el vaticinio de unos videntes que vinieron de Jerusalem, hubo una gran sequía en la región de Palestina, la cual trajo como consecuencia carestía de alimentos y hambre. La naciente iglesia de Antioquía, inspirada en el amor y el sacrificio, recogió una ofrenda para los hermanos necesitados de Jerusalem, la cual enviaron con Bernabé y Pablo. Era la mejor recomendación que podían mostrar del éxito de la obra misionera en Antioquía. Una obra que da frutos está viva.

Conclusión. En Jerusalem nació la iglesia, y en Antioquía comenzó el ensanche de sus horizontes. Pablo hizo de esta última ciudad el centro de sus correrías misioneras, y fué de aquí también de donde salió la primera ofrenda de amor, de manos gentiles para necesitados judíos. Se demostró, así, que el amor y la caridad son virtudes de todos los corazones.

Lección Bíblica: Junio 8 de 1941.

Tema: El Principio de las Misiones Mundiales. Actos 12:25; 13:1-12.

Texto áureo: "Id por todo el mundo; predicad el Evangelio a toda criatura." Marcos 16:15.

Verdad central: En toda obra cristiana hace falta la presencia y dirección del Espíritu Santo.

Lectura devocional: Salmo 72:6-13.

Material bíblico: Mateo 28:16-20; Actos 1:6-8; Isaías 6:1-8; Romanos 15: 15-31.

Tiempo: Entre los años 44 y 48.

Lugares: Antioquía y Cipro.

INTRODUCCION

Factores que ayudaron a la obra misionera apostólica: (1) La diseminación de los primitivos cristianos. (2) La unificación de las ciudades en un gran imperio. (3) Había paz y orden en todas partes. (4) Los caminos militares construídos por Roma sirvieron para los mensajeros de la Cruz. (5) Se había eliminado el pillaje. (6) La amplia diseminación del idioma griego. (7) Hubo considerable libertad de palabra.

EXPLICACION

El primer llamamiento misionero. (Actos 13:1-3.) Ya hemos visto que el esparcimiento de los primeros cristianos resultó en una obra misionera, pero el primer llamamiento específico para este fin lo tenemos en estos versículos. Aquí, por primera vez, se escogen a Saulo y Bernabé para dedicarse al trabajo de las misiones. La Iglesia, dirigida por el Espíritu Santo, sintió la necesidad de extender la obra, y sin duda alguna, es este primitivo fervor misionero lo que dió a la iglesia su carácter de universalidad y la salvó del estancamiento y de la muerte. En el día de hoy sigue esto siendo verdad. Puede decirse igualmente que la señal verdadera de la vida de una iglesia se aprecia por su desprendiciento en dar hombres, dinero y equipo para que el Evangelio sea predicado a otras regiones.

Primero los judíos. (Actos 13:4, 5.) Pablo y Bernabé, con la cooperación de Juan, llegaron a la isla de Cipro, y allí anunciaron el Evangelio primeramente a los judíos. El por qué de esta decisión, se debe al hecho de que había algunos puntos de contacto entre el Evangelio y la Biblia, que poseían los judíos. Por esta razón éstos podían entender mejor que los gentiles el significado de la ley de Moisés y los profetas en su cumplimiento en la vida y obra del Señor. Además, como buenos judíos, ellos quisieron dar a los de su nación la primera oportunidad, y luego a los gentiles. Su mensaje era para todos, judíos y gentiles. Por desgracia, en la experiencia de Pablo, al menos, fueron los judíos los que dieron muchos dolores de cabeza al Apóstol, pero ello no fué motivo para que él desistiera de su empeño de darles siempre la primera oportunidad.

Una conversión notable. (Actos 13:-6-12.) Sergio Paulo, pro-cónsul romano, tenía fama de ser hombre prudente, y deseando oír el Evangelio de boca de sus mensajeros, un tal Elimas, encantador pagano, se lo impedía. Fué necesario que Pablo, usando de su autoridad divina que le había sido concedida por favor especial, hiriera a Elimas de ceguera. El procónsul, viendo la maravilla que había sido hecha en su favor, no sólo escuchó el mensaje de buena gana, sino que se convirtió a Cristo. El Evangelio, en

(Sigue en la página 17, Col. 3.)

SECCION "ADELANTE"

A cargo de Gilberto Robles

Tema: La Prueba del Discipulado. Juan 15:8-17.

LECTURAS DIARIAS

Lunes. Sinceridad. Mateo 21:28-32.

Martes. Sobriedad. 1ª Tesalonicenses 5:4-10.

Miércoles. Compartiendo con otros. Marcos 10:21-22.

Jueves. Abnegación. Lucas 9:23.

Viernes. Sufriendo con paciencia. 1ª Pedro 4:1, 2.

ABRIENDO SURCOS

1. Un discípulo de Jesús tiene ojos que penetran y que alcanzan. Hemos de penetrar en la esencia de las cosas si es que hemos de cubrir los propósitos del verdadero análisis. Hemos de ver las relaciones que éstas guardan con otras más para así arribar a una síntesis confiable. Cuando Jesús observó a los rudos pescadores de Galilea, y decubrió en ellos ciertas posibilades, él se circunscribió a ver más allá de lo exterior. Cuando descubrió la hipocresía de los fariseos, hizo otro tanto.

También su visión era amplia. Vió más allá de las fronteras de Palestina e inauguró un programa de evangelismo mundial. Vió más allá de las aspiraciones de una raza y puso los fundamentos de la fraternidad de todos los hombres. Vió más allá de su día e hizo declaraciones que el tiempo no ha podido borrar.

2. Un discípulo de Jesús tiene labios que hablan en el nombre de Dios. Dice el salmista: "Pon, oh Jehová, guarda a mi boca: guarda la puerta de mis labios." El discípulo fiel habla con entusiasmo, con fuerza de verdad y sin temor alguno. Sus labios llenos de la verdad del cielo, van diciendo la grata historia del amor divino.

3. Un discípulo de Jesús tiene oídos sintonizados a la voz de Dios. "El despierte nuestro oído para que oiga." Véase los siguientes ejemplos: Abraham oyó la voz de Dios en Ur de los Caldeos, Moisés le oyó en la zarza ardiente, Juan el Bautista en el desierto, Pablo en el camino de Damasco.

4. Un discípulo de Jesús tiene manos que comunican a otros las bendiciones del cielo. Jesús dijo: "Es más bienaventurada cosa dar que recibir." Las manos de un discípulo están siempre limpias y abiertas también para comunicar a otros la gracia de Dios.

5. Un discípulo de Jesús tiene pies que andan por los caminos de Dios. Los primeros discípulos anduvieron por esos caminos. Por todas las edades han seguido los discípulos de Jesús los mismos caminos. Para algunos significará tomar un camino tortuoso, para otros una cárcel o un campo de concentración, para otros más pobreza, angustias, etc.

Tema: El Precio del Discipulado. Lucas 14:25-33; Juan 15:18-27.

LECTURAS DIARIAS

Lunes. Separación. 2ª Col. 6:14-18.

Martes. Servicio. Romanos 12:1,2.

Miércoles. Sacrificio. Mateo 10:16-22.

Jueves. Solicitud. 2ª Timoteo 4:16.

Viernes. Satisfacción. 2ª Tim. 4:6-8.

ABRIENDO SURCOS

En los círculos comerciales hay la tendencia de evitar el uso del término "barato". Podrán usar otros términos como precio módico, económico, le ahorra dinero, pero en tratándose de este término lo dejan a un lado.

Y ¿por qué? La respuesta es sencilla. Lo barato no luce. Representa tan poco que casi nadie se detiene a considerarlo. Todos saben que lo que algo representa algo cuesta. Casi siempre asociamos lo barato con todo aquello que carece de valor. Así, al decir que esto os barato, ya estamos echándolo todo a perder.

Así, los discípulos de Jesús cuyos nombres permanecen indelebles en las páginas de la historia, son aquellos que han pagado un alto precio por seguirle a él. Cada iglesia construída nos habla de un grupo de personas que pagaron un precio en dinero y vida. Cada campo misionero que ha sido abierto habla del precio pagado en tiempo, esfuerzo y devoción. Dondequiera que haya un libro que inspire, o un cuadro que le cante a la belleza, o un centro social que rinda servicio desinteresado, allí está el esfuerzo y trabajo de alguien que ha pagado tan alto precio. Todas las bendiciones que los cristianos han derramado sobre el mundo han sido compradas a un alto costo. Ser discípulo del Señor cuesta mucho. Hay que pagar por ello.

Muchas veces tenemos que mostrar paciencia cuando nuestros amigos se burlan de nuestros empeños en favor de la causa. Otras veces tenemos que renunciar a toda suerte de comodidad por llevar a otros la esperanza en Dios. Ese es el precio que tenemos que pagar para mantener nuestra lealtad al Maestro.

Un precio alto tuvo que pagar el hijo de un sacerdote mahometano. Había leído en el Korán que Jesús es el Espíritu de Dios. Tal hallazgo le impelió a sentir un vivo interés por Jesús. Al depositar su fe y sus aspiraciones en Jesús su padre le echó fuera del hogar. Empezó a hablar de Cristo por toda la comunidad, pero unos hombres le tomaron preso y le sometieron a indecibles torturas. Le quemaron el rostro, pero mantuvo su fidelidad a su Maestro. De allí pudo escaparse e irse a otro sitio mejor. Dondequiera que posaba aquella planta había expresión de lealtad a Jesús. Mantuvo la dignididad del discípulo a un costo alto. Lo que mucho representa mucho vale. En tratándose de "la perla de gran precio", no importa los sacrificios que haya que hacer.

PARA DISCUSION

1. ¿Pagan los miembros del Esfuerzo Cristiano el precio de ser parte integrante de la sociedad? ¿O toman ellos la cosa demasiado fácil?

2. Cuando un miembro va a ser recibido, ¿acaso no debemos preguntarle: ¿Está usted presto a pagar el precio de ser un discípulo de Jesús? ¿O es que preferimos hacerle fácil la entrada sin indicarle que tiene que tomar su cruz para seguir a Jesús?

3. ¿Están pagando el precio de ser un discípulo del Señor un cristiano que juega a la lotería, que participa en rifas, en bailes?

4. Nuestra salvación fué comprada a precio de sangre. ¿No estaremos, pues, prestos a pagar a precio de esfuerzo, fe, consagración y servicio?

CAMBIO DE DIRECCION

Deseo informar a todos mis compañeros metodistas y demás hermanos de otras iglesias, que me he mudado al 52 East 103rd Street, New York, en donde estoy a sus órdenes.

Diego Flores.

DE TODO UN POCO

VOLUNTAD DE DIOS

Considera tus pies, y donde pisan; tus manos, y los brazos que las sostienen; tu vientre, y las funciones que realiza; tu cuerpo entero, como la inseparable condición de tu ser actual, tu medio de relación y comunicación con cuanto te rodea.

No evites demasiado el hambre, el frío, la fatiga, la maledicencia, la riqueza, la fama y demás dolores; porque peor que ser hombre es ser un hombre nacido de tu propia fantasía.

Acepta esta existencia tal cual es; gózala, vence cuanto la estorbe en su designio y acábala en la inocencia y la confianza con que la comenzaste.

Nada hay insignificante para ti.

Cumple, al vivir en el mundo, la voluntad de Dios que en él te puso.

Constancio C. Vigil.

* * *

TENER UNA IDEA

Un día en América, un hombre muy valiente y que es considerado de los más ricos del mundo (luego diré que se trata de Henry Ford, más ahora me callo para dejar al lector la curiosidad final e impresionarlo con la sorpresa), un día este hombre me decía:

—Es preciso, en la vida, tener siempre una idea.

—Pudiéndolo.

—Se puede siempre: tener una idea es fácil, difícil es sólo realizarla.

Y me relata de qué manera había hecho carrera.

—Yo no inventé el automóvil. Cuando me reprochan que el auto no lo he inventado yo, contesto muy tranquilamente que nunca me he vanagloriado de esto. De la casa de mis padres en Michigan, donde me dedicaba a la agricultura, trabajo que no me gustaba nada, me fuí a Detroit para ocuparme en un taller de mecánica, cosa, en cambio, a la que era muy aficionado. Los primeros automóviles habían ya aparecido.

Pero se trataba de máquinas lujosas, que costaban mucho. Yo he "inventado" el auto popular, al alcance del bolsillo más modesto. Esta sí que verdaderamente es idea mía y..... me gusta afirmarlo.

Recuerdo con cuanto placer me relataba su primer experimento. Trabajaba en una oficina donde se reparaban bicicletas, pero su pasión se concentraba en el auto, el nuevo coche que aturdía a la humanidad. Y repentinamente pensó en el éxito que alcanzaría un automóvil de bajo precio.

Como todo muchacho americano, el joven Ford soñaba volverse un grande industrial, y estudió, probó, se aplicó, y después de muchas tentativas, le pareció haber conseguido lo que buscaba; un motorcito a explosión de poca potencialidad y de poco precio.

Pero necesitaba saber si el pequeño motor tendría la fuerza necesaria para imprimir el movimiento a un coche cualquiera.

Para el experimento hacían falta unas cuantas docenas de dólares. Ford no los tenía. Se dirigió al propietario de la modesta oficina donde trabajaba, y le propuso el negocio, el "business"; las utilidades se dividirían por mitades.

El propietario no pareció muy convencido, pero un americano está siempre dispuesto a arriesgar algo para tentar la dicha, y dió los pocos dólares necesarios.

Así fué que Ford pudo completar un motorcito práctico.

Para evitar gastos mayores, en lugar de fabricar un coche expresamente, el motor fué aplicado a una carretilla común, y constructor y capitalista, subidos en aquel vehículo, tentaron la primera prueba. En el volante, representado por un manubrio de bicicleta, estaba Ford.

Relatando el episodio se reía aún, recordándose posiblemente a sí mismo, muchacho todavía, sobre aquel tambaleante coche que debía conducirlo a su inmensa fortuna.

Mas en aquella primera ocasión, después de una serie de saltos y sacudidas, volcó.

Constructor y capitalista quedaron heridos.

El segundo se retiró, enojado por aquella empresa que le había roto la cabeza, pero Ford insistió y llegó a triunfar.

Cinco años después, antes de la crisis, Mr. Henry Ford "valía," según la expresión americana, dos millones de dólares.

—¿De veras, Mr. Ford, que usted tiene dos millones de dólares?

—No sé, no tuve nunca tiempo de contarlos.

* * *

SENCILLEZ

Yo no sé hacer literatura.
Digo las cosas como son.
La sencillez es la más pura
Entre las formas de expresión.

Al modelar una escultura
Pone el artista corazón.
¡Su corazón en piedra dura!
Así produce la emoción.

Yo no sé hacer literatura,
Y cuando escribo mi canción,
Pongo la dicha o la amargura
Que hay en mi propio corazón.

Juan B. Huyke.

* * *

PROGRESO DE LA CIENCIA

La ciencia ha conseguido otro triunfo. Ha tenido éxito en pesar la trompa de un mosquito. Una de sus lumbreras acaba de anunciar que su peso es "aproximadamente" la sexta millonésima parte de una onza. Confiamos en que pronto la palabra "aproximadamente" será descartada y que los científicos hallarán el peso exacto. Nosotros pudimos haber jurado que la trompa del mosquito pesaba cuando menos la quinta millonésima parte de una onza o más. Pero nos descubrimos ante la ciencia, y continuamos la guerra contra el mosquito donde quiera que se encuentre, no importa lo que pese su trompa.

Religious Telescope.

* * *

CONTESTANDO LA PREGUNTA INCONTESTABLE

Hay muchas maneras de decir "No sé", pero dudamos que haya quien invente una más ingeniosa que la que aquí se ilustra: Un español, a quien se le preguntó cuándo terminaría la guerra civil española, contestó: El día que la esposa de Franco cuente a Stalin, en su lecho de muerte, que Hitler fué fatalmente herido mientras asistía a los funerales de Mussolini.

Religious Telescope.

* * *

MENUDENCIAS

En el valle de San Joaquín, California, se halla la perforación más honda hecha por la mano humana. Es un pozo de petróleo que llega a 4,500 metros de profundidad.

Los peces, además de ser mudos, son casi sordos y tienen un olfato muy rudimentario. A pesar de poseer un sistema nervioso desarrollado, son casi insensibles al dolor.

PUERTO RICO EVANGÉLICO

Pro Christo

Año XXIX. Ponce, Puerto Rico, Junio 10 de 1941 Número 23.

VIDA FELIZ

Dos niños felices paseando por el campo en lo que ellos se imaginan es lujoso coche tirado por brioso corcel. Cristo comparó la vida cristiana con la de la niñez y declaró que, a menos que nos hiciéramos niños, no entraríamos en el Reino de los Cielos.

INFORMACION MUNDIAL

Buenas Nuevas de Italia

El Rdo. W. D. Moore, misionero bautista en Roma, cuenta que en Nápoles hay una iglesia evangélica que se distingue por el gran número de jóvenes que allí asiste; que al pie del monte Vesubio hay grupo que se llama Iglesia Misionera porque muchos de sus miembros, mientras van de un lugar a otro en busca del trabajo, predican también la Palabra. Algunos trabajan hasta 16 horas por día, y, sin embargo, sus familias tienen poco que comer. En Pozzuoli hay un grupo de 73 bautistas que ha sido probado por la persecución. Sin pastor y sin permiso para congregarse para el culto, están prosperando y recientemente enviaron a Nápoles tres candidatos para el bautismo.

En Siracusa, un puerto donde llegó el apóstol Pablo, hay un grupo visitado de vez en cuando por un pastor. Aquí dos fueron bautizados recientemente y dos más se preparan. En la costa oriental de Sicilia, tres pequeñas iglesias han aumentado sus miembros con treinta bautizados, una de las cuales ya ocupa su propia capilla después de tres años de lucha para conseguir el permiso para usarla. En la serranía de la parte oriental de Italia, hay media docena de lugares que tienen testigos intrépidos de la fe de Cristo. En la falda de oriente en Isola di Liri, hay otra congregación cuyo pastor informa que el 95 por ciento de la grey asiste fielmente a los servicios. Un miembro de esta iglesia, un joven de 25 años, murió hace poco en el servicio en Africa. Había sido su costumbre enviar regularmente sus ofrendas a la iglesia. En la última carta escrita antes de su muerte repentina, dijo: "Querido Pastor: Hágame el favor de dividir el valor del giro que le incluyo como sigue: Cien liras para mi querida iglesia, la que recuerdo con el mayor cariño; cincuenta liras para la Unión Misionera; cincuenta para los menesterosos, y diez para la Escuela Dominical. La gracia del Eterno y su especial favor sea sobre usted, su famila y la iglesia todos."

De esta manera puede seguirse el rastro de la labor de los misioneros por toda Italia en tiempos de guerra y de paz, de revolución y de reconstrucción, por vida y por muerte, por gozo y por tristeza, por derrota y por victoria.

—La Estrella de la Mañana.

¿En Serio o en Guasa?

"L'Osservatore Romano", órgano del Vaticano, decía hace unos meses en un editorial, a propósito de los protestantes: "Nosotros y ellos, no obstante sus errores y divergencias, somos hermanos en Dios y en Cristo, leemos las mismas Escrituras, perseguimos los mismos fines, estamos unos y otros inspirados por el mismo ideal cristiano que ha unido durante diez siglos a Oriente y Occidente y durante mucho más tiempo aún al norte y el sud de Europa."

¿Es esto en serio o en guasa? ¿Es éste el sentir del jefe de la Iglesia de Roma?

Nuestra Edad Dibujada

En un periódico de Sud América se publica un dibujo a lápiz, por otra razón admirablemente hecho, con este título: "Exquisiteces de nuestros tiempos." Representa a un niño de pie sobre un banco cantando lo siguiente delante de un micrófono: "Yo no nací para el trabajo; quiero vivir una vida de placer, amando, gozando, embriagándome día y noche." A un lado aparecen sentadas dos señoras que sonriendo observan al pequeño y solamente exclaman: "¡Qué gracioso!" He aquí un cuadro característico de nuestra época. ¿Qué podemos esperar de una generación que descansa sobre tales principios y actitudes?

Vicente Mendoza.

La Ley Eclesiástica es Suprema

La Corte Suprema de Mississippi, en una declaración hecha en Jackson, en el mismo estado, afirma que "las autoridades eclesiásticas y los tribunales por ellas establecidos son supremos en cuestiones de orden religioso." El caso en cuestión tenía que ver con un ministro que había sido destituído hacía poco por mostrar ciertas tendencias en su predicación. El ministro presentó un **injunction** para conseguir el uso del templo, y luego apeló cuando perdió el caso ante la corte inferior.

Vuelve Arrepentido

Juan Middleton Murry, el autor inglés que abolió el nombre de Dios de uno de sus libros y estableció una nueva religión en la cual el hombre era su propio dios, es ahora candidato a sacerdote en la Iglesia de Inglaterra. Ahora dice que la Iglesia es el único poder que puede mantenerse firme contra el paganismo que subordina al hombre al estado.

Un Debate Inútil

Un debate sobre la autenticidad de la Biblia que tuvo lugar en Tulsa, Oklahoma, entre un ateo y un cristiano, no probó nada excepto la inutilidad de tales debates. La cosa empezó cuando Bud Hathcock, naturalista y coleccionista de serpientes de Tulsa, escribió una carta abierta en la prensa en la cual deseafiaba a los ministros en tonos mortificantes. El desafío comenzaba así: "Creo que vuestra Biblia es una mentira brutal e ignorante." El reto fué recogido por Jim McCray, maestro de la escuela bíblica de la Iglesia Memorial Cristiana y dueño de una pequeña imprenta. Fué **referee** un abogado de Tulsa, y el auditorio cada noche tomaba nota de los puntos después de oír los argumentos. Después de la segunda noche del debate, el cual debería durar una semana, Hathcock se retiró de la arena. Se excusó diciendo que estaba en posición desventajosa porque la discusión se llevaba a cabo en una iglesia y la votación no era por voto secreto.

PUERTO RICO EVANGELICO

Afiliado a la Asociación de Iglesias Evangélicas de Puerto Rico

Organo Oficial en Puerto Rico de las iglesias Bautistas, Discípulos de Cristo, Evangélica Unida de Puerto Rico, Metodista y Presbiteriana.

Administrador: P. W. Drury.
Director: M. E. Martínez.

Editor: "Puerto Rico Evangélico, Inc."

Precio de suscripción. Pago Adelantado:

Dentro de la Unión Postal, $1.00 al año
En los demás países..... $1.50 al año

Toda la correspondencia que tenga relación con la administración debe ser dirigida al Administrador, y la que se refiera a la Dirección se enviará al Director, apartado 1707, Ponce, Puerto Rico.

Entered as second-class matter July 10, 1912, at the office at Ponce, P. R., under the act of March 8, 1879. Acceptance for mailing at the special rate of postage provided for in section 1108. Act of October 8, 1917.

Puerto Rico Evangélico

QUINCENARIO DE RELIGION, EDUCACION Y SOCIOLOGIA

"He sido puesto para la defensa del Evangelio." Filipenses 1:17

Año XXIX. Ponce, P. R., Junio 10 de 1941. Número 23.

Lo que Hace Falta Hoy——

UNA CONVICCION

EDITORIAL

HACE aproximadamente 1907 años murió en una colina cercana a Jerusalem un hombre tenido por loco o visionario. Se le dió la oportunidad de retractarse o de retirarse a algún rincón oscuro, donde muriera en paz, pero enfáticamente se negó a ello. La convicción de que una misión grande, sobrehumana, le había traído al mundo, le obligó a afrontar la burla, el sacrificio y la muerte.

Luego sus más íntimos, los que habían andado con él por tres años y medio, siguieron su ejemplo. Ellos también tuvieron diferentes oportunidades para huír de la apretura del dolor, ora viviendo pacíficamente como pescadores, ora ocupando puestos remunerados por el gran mundo; pero ellos, como antes lo había hecho su Maestro, caminaron cuesta arriba del Gólgota, convencidos de que un destino superior los empujaba al sacrificio.

Más tarde la Iglesia, bajo el gobierno de los Césares, pudo haber escapado de la persecución y del martirio y hasta ocupado, si se quiere, un puesto de relativa importancia y comodidad, pero pensando en el valor último de las pautas de conducta que se había trazado, prefirió la vida de las catacumbas y la muerte ignominiosa y horripilante del Circo.

¿Necedad, diríamos? Para los que piensan en el resultado inmediato de las cosas, tal vez sea así, pero para los que observan todo el panorama hasta sus más lejanos contornos, no es necedad sino prudencia y sabiduría. Ved cómo Cristo, con "aquella bella locura", ha conquistado al mundo en su porción mejor—la espiritual. Observad cómo los discípulos, con su "terca obstinación," pusieron los cimientos de un Reino que hoy tiene súbditos en todas partes del globo. Y por fin, notemos cómo la Iglesia, por haberse negado a rendirse a los poderes seculares y religiosos de su época, destronó a César y se sentó en áurea silla para dirigir los destinos superiores de la humanidad.

Los Estados Unidos de Norte América están a punto de lanzarse a la aventura de la guerra, movidos por una convicción honda, la convicción de que la forma democrática de vida no puede desaparecer de sobre la tierra. Ellos saben lo que la guerra significa; ellos se dan cuenta de los inmensos sacrificios que hay que hacer en valores materiales y espirituales, pero frente al porvenir sombrío que se vislumbra ante una victoria del totalitarismo, es preferible el camino del Gólgota que el camino de una sumisión fácil, aunque vergonzosa. Lo más sencillo sería conformarse con una paz momentánea, ¿pero y la paz de los años que están por delante?

Algunos pueblos de la tierra han sacrificado la libertad de siglos por un convenio temporal que les salve del sacrificio de vida y hacienda; pero al hacerlo así, han renunciado a lo más grande que hay en las colectividades y los individuos: lo bello y sagrado de una convicción. También hombres y mujeres a menudo prefieren el aparente bien del momento, adquirido en medio de brumas e incertidumbres, por el bien sólido y brillante del mañana. En ambos casos se sigue la trayectoria más fácil, lo que cuesta menos esfuerzos, ¿pero a qué precio?

Lo que falta en el día de hoy es convicción

y más convicción. Una idea que nos domine, que nos vista de valor y fe y nos empuje a las más heroicas acciones. Es necesario revivir el espíritu de las épocas apostólicas, cuando un grupo de hombres casi sin instrucción, ignoradas del mundo, pobres y sin influencia, cometieron la más grande de las osadías, la de desafiar al mundo romano. No se sentaron a pensar en los recursos ilimitados del adversario, prodigiosamente reforzados por la carencia absoluta de todo escrúpulo moral, sino que arremetieron, a pecho descubierto, con la única arma que tenían: la fe inconmovible en la bondad de la causa a la cual habían jurado dar el total de su vida. No todo fué victoria; hubo dificultades como montañas, retiradas estratégicas ante fuerzas al parecer invencibles; pero al fin, pasando por encima de lágrimas a millares, sufrimientos sin cuento y sangre a torrentes, venció la virtud incontrastable de la convicción cristiana.

Hoy parece que hemos perdido el valor de la convicción. En parte debido a un concepto equivocado de la cultura, y en parte como consecuencia de la cobardía moral, nos hemos convertido en seres insensibles, es decir, mecanizados, de acuerdo con la época, sin un corazón que siente el calor de los ideales hondos y apasionados. El convencionalismo servil nos ha hecho ocupar un terreno sumamente peligroso, donde fácilmente somos empujados de un lado hacia otro, como si se tratara de meros autómatas que obedecen a fuerzas siniestras que los mueven sin ningún propósito.

Tenemos convicciones mientras soplan vientos favorables, mientras el bajel de la existencia se desliza suave y cómodamente, pero tan pronto el mar se pica y hay augurios de tempestad, cambiamos el rumbo de la vida buscando un camino más fácil. No nos importa mucho el puerto hacia el cual nos dirigimos, sino el que el viaje sea cómodo. Lo mismo da llegar a un puerto que a otro. Nos gusta engañarnos con la falacia de que todos los destinos son igualmente buenos. De que todas las filosofías de vida son aceptables. De que todas las normas de conducta tienen su razón de ser, razón que las hace morales y buenas. Una sola cosa nos preocupa: continuar la rutina, el vivir fácil, la participación imperturbable de los deleites del siglo.

La Iglesia de Cristo no puede adoptar esta posición triste y ridícula sin traicionarse a sí misma y traicionar a su Fundador. El dualismo en la vida cabe perfectamente dentro del pensamiento pagano, pero no tiene entrada en el radio de acción del cristianismo. Aquí la idea-germen es todo; la convicción de una inconmensurable verdad—Cristo—es fundamento indispensable. Alrededor de esta convicción, que domina el espíritu, se teje todo el traje de la conducta y de la personalidad. No hay medias tintas; no hay eso de "puede y no puede ser," de "voy aquí y voy allá"; la fe del creyente es cosa inconmovible como firmes son los fundamentos de los Himalayas. Podrá el creyente balancearse de un lado a otro azotado por los reveses del ambiente, pero nadie lo hará moverse del fundamento sobre el cual ha clavado sus pies. La convicción que tiene en el destino superior de su vida, es cosa que determina el rumbo de su pensamiento y de su acción.

Vivimos en época en que se ridiculiza al que se agarra a una convicción. Y especialmente, al que se esfuerza por emerger puro y sin mancha de entre la avalancha de lodo que hoy todo lo arropa. La Iglesia de Cristo no puede olvidar que el valor de su obra estriba sólo en esta premisa: en su fidelidad a la convicción profunda, dominante, avasalladora, **de que Cristo es el Camino, la Verdad y la Vida.** Y el mundo será salvo sólo mediante esta convicción; no hay otra.

CREEMOS

Creemos en la trascendencia de Dios; en el Dios lejano. Así es como empieza la religión: cuando nace en el hombre el sentido de la existencia de un poder más alto que él; y, en su culminación, la religión conserva aún ese sentimiento. No estamos retrocediendo hacia el concepto de un Dios distante. La vida del mundo viene de Dios; pero Dios es más que la vida del mundo. El es el Poder que obra en todo y del cual dependen todas las cosas. Nuestra bondad procede de El, pero es imperfecta y dependiente; sólo su bondad es perfecta y hacia ella nos volvemos reverente y obedientemente.

Harris Franklin Rall.

"Puerto Rico Evangélico" es una revista netamente evangélica. Suscríbase hoy mismo.

El Púlpito Presenta Armas

Por Guillermo Cotto-Thorner

".....Jesús vino a Galilea predicando el evangelio del Reino....."—San Marcos 1:14.

El púlpito es trinchera contra el diablo, taller de reparaciones del espíritu. El púlpito es espejo de Cristo y cátedra de Dios. Es antena de luz, cincel de vocaciones, guía de crecimiento y santidad. El púlpito es símbolo del cristianismo en avance y extensión; extensión doble: hacia arriba y hacia la periferia. Su impacto ha sido formidable en la formación de la historia. Jeremías, Isaías, Miqueas, Amós, Cristo, Pedro, Pablo, el Obispo de Hipona, Lutero, Wesley, Emerson, Edwards, ayudaron a formular el curso de la historia desde la tribuna sagrada. La historia del púlpito es la historia de la voz de Dios entre los hombres.

"La voz de Dios"; pero no hay que olvidar que no todas las veces la voz del púlpito ha sido el eco de Dios. Ha habido falsos profetas, falsos embajadores del Reino. El púlpito ha sufrido sus crisis y ha gozado épocas de creatividad gloriosa. Corrientes secundarias han desviado mil veces la misión profética del predicador, el púlpito ha defendido procedimientos totalmente anticristianos. La persecución ha tenido el "santo" endoso de predicadores fatuos. La esclavitud, el imperialismo, la "quema de herejes," el antisemitismo, la guerra, el odio y el prejuicio racial, la explotación capitalista y mil más aberraciones de los hombres han recibido la profana unción de predicadores sin escrúpulos ni sentido de vocación. Instantes hay en la historia de la iglesia que ofrecen motivo de bochorno por el uso que el púlpito a sufrido en poder de quienes olvidaron los elementos fundamentales de la predicación. Actualmente hay en los Estados Unidos cerca de doscientas cincuenta (250) sectas religiosas, de acuerdo con el último censo religioso. (1936.) Estos grupos representan más de doscientas doctrinas de salvación, y en sus púlpitos hay más vibración de discordia que voz de profecía. Hay odio entre líneas—subterráneo, venenoso, casi imperceptible, como las "zorras pequeñas" de que nos habla el Señor—; y hay "amor," amor con altoparlantes: fariseísmo en la fórmula moderna del **snobismo** religioso. En Alemania hay miles de predicadores-profetas en los campos de concentración, pero hay mucho pseudo-predicador en los dominios nazis que ha crucificado de nuevo a Jesús y ha dado libertad al moderno Barrabás en las esferas del pensamiento, cuando éste a sus anchas continúa gloriándose en la tragedia de los justos.

Con el cumplimiento de la profecía de "guerras y rumores de guerras," el púlpito se ve envuelto en nuestros días en grave peligro; el peligro de divorciarse de su misión. Durante la Guerra Civil en los Estados Unidos, los púlpitos del Sur argumentaron ardientemente sobre la compatibilidad del mensaje de Cristo y la posesión de esclavos; durante este mismo período los púlpitos del Norte tronaron contra los "cristianos-esclavistas" del Sur, con la Biblia en la siniestra asegurando proyectos de legislación vengativa y humillante en caso de victoria sobre los Confederados. Durante la guerra del 14 al 18, los centros de propaganda bélica y antialemana de perfiles más radicales fueron las llamadas iglesias cristianas..... porque "había que salvar al mundo para la democracia." El púlpito ha venido a ser, no ya la voz de Dios, sino tribuna laica donde se fertilizan odios y se defienden los procedimientos de una sociedad desorbitada y materialista.

En septiembre del 39 estalló la última hazaña gigantesca de nuestros hombres-sin-Dios. Inmediatamente el púlpito empezó a abanderizarse y a volar lejos de su órbita en alas de pasiones ciegas. Una cosa es ver al mundo e interpretarlo con saturación de Cristo, y otra cosa es seguir la loca consecución de fines ajenos a los planes del espíritu. Un rápido vistazo al púlpito americano nos llenará de terror y pena. Se predica más sobre lo que dice Walter Lippman o Dorothy Thompson sobre el **Lease-Lend Bill,** sobre el peligro nazi, sobre el programa de rearme llamado "de Defensa", que sobre el Evangelio del Reino de Dios. Dícese que la predicación apostólica tenía sólo una palabra: Cristo..... y sobre ella todas las demás palabras derivaban su sentido. Como ha dicho Buttrick (predicador en Nueva York): "la noche de los cultos paganos tenía mil estrellas; el día de los predicadores apostólicos tenía solamente un Sol." Sin embargo, el púlpito de hoy va camino a las tinieblas, se va alejando del Sol, y se está paganizando, buscando la noche y las mil estrellas cuya fría luz carece de intensidad, vida y penetración.

No estamos tratando aquí el asunto de opiniones personales sobre los acontecimientos del día. Hablamos sobre la misión profética y altamente desligada del pecado del hombre que debe caracterizar al púlpito cristiano. La tragedia de hoy ha manchado el pedestal del púlpito, y esto, porque el púlpito no ha estado a la altura necesaria para evitar contaminación. Es obvio que la iglesia de Cristo tiene por naturaleza propia que estar al lado de aquellos principios que garantizan la **genuina libertad.** Es obvio también que el pueblo de Dios no puede respaldar aquellas filosofías de gobierno que ultrajan y menosprecian el valor de la personalidad. Es axiomático que el pueblo de Dios es

pueblo de paz. Y es natural y necesario no permanecer indiferentes ante la conflagración del momento, y esto, porque como hijos de Dios, no podemos evadir la responsabilidad del momento histórico. Pero ninguna de estas razones es en sí justificación para que el púlpito de la iglesia de Cristo sea tomado como agencia de propaganda o antena difusora de odios y rencores. Aunque los políticos nos vistan la guerra con ropajes de bellos ideales, resulta siempre que la tela es demasiado transparente y se puede ver con claridad el vergonzoso egoísmo y la podredumbre de pecado que le da forma y aliento.

Cristo no puede ser cómplice de propósitos materialistas y maquinaciones inhumanas. (Ironía descarada es ver a los fabricantes de municiones enviando sus ofrendas a sus iglesias, o haciendo donativos para la obra misionera.) Los débiles de espíritu en momentos como éste tienden a ser víctimas del escepticismo. No podemos encasillar a Cristo en los moldes de nuestros sistemas. Cristo no es pro-británico; tampoco es pro-nazi. El es cosa aparte del embrollo que los hombres hacen con las limitadas libertades que Dios les ofrece. La persona de Cristo es cosa divina "per se"; personalidad cósmica con vital irradiación "alma adentro" en la experiencia de los hombres. Por eso nos parece que el Dr. Van Dusen, del "Union Theological Seminary" en Nueva York, está sobre arena movediza al afirmar que la flota británica es la única garantía entre la salvación del cristianismo y el triunfo de la Alemania nazi. Nos parece que el distinguido profesor ha equivocado los términos; en vez de "cristianismo" ha debido encajar en su afirmación el concepto "capitalismo-democrático."

El púlpito no puede tomar lados en el "racket" de la guerra. El púlpito es cátedra de Dios, antena de luz, altavoz de la eternidad. La misión del púlpito es una: predicar el Evangelio del Reino de Dios. Dios nos ayude a preservar la pureza del púlpito a través de esta borrasca de sangre. El púlpito de Cristo no puede presentar armas ante ninguna insignia humana; sólo presentará el camino de la vida que conduce hacia la verdad, la justicia y el amor universal.

Seminario Colgate-Rochester, Rochester, N. Y.

¡RETIRO! ¡RETIRO!

Durante los días Julio 14 al 19 los pastores y misioneras de la Iglesia Evangélica Unida celebrarán un Retiro en McLean Conference Grounds. Por la mañana se estudiarán asuntos de vital interés para la iglesia, y por la tarde las actividades serán puramente recreativas.

Esperamos que cada obrero de la Iglesia Unida esté presente en este Retiro.

EL HOGAR DE BETANIA

Abierta al horizonte de Judea,
entre palmas, higueras y olivares,
Betania abre sus brazos.....
Una aldea,
por donde, azul y blanco, se pasea
el místico Cantar de los Cantares.
Y bañada en su luz, una casita,
como tantas casitas sin historia,
porque en ella el amor es quien recita
esa canción eterna que fué escrita
por la mano de Dios, y sabe a gloria.
Y en el humilde hogar, dos corazones
de mujer, dos vidas
que tejen un silencio de ilusiones
y el mutismo de sus oraciones
la Fe tiende sus alas extendidas.

Se hace la tarde.....
—¿No vendrá María?
(María es toda luz.) —Vendrá, le espero.....
Hay una pausa de melancolía.....
—¡Oh, Marta, hermana mía,
si tú le amases como yo le quiero!
Cubierto por el polvo del camino,
los pies cansados, que el dolor aviva,
Jesús se acerca..... ¡Dulce peregrino
a cuestas siempre con su amor divino
a flor de su mirada pensativa!
Los doce van tras El. Hay una huella
de los pasos de Cristo. Las señales
de un camino que es tierra y es estrella.
Los doce van tras El, en esa bella
marcha triunfal de rutas celestiales.

María ya no espera. Está sentada
a los pies de Jesús, y en la belleza
de Su palabra, hunde la mirada.
La voz de Dios, para ella, es almohada
donde reclina a gusto su cabeza.
Marta, la hermana de los pies ligeros,
en el trajín enorme de la casa
se pierde entre carreras y pucheros
y, mientras que Jesús siembra luceros,
hay una sombra de dolor que pasa.

¡Dulce hogar de Betania, donde un día
y en la quietud divina de una hora,
pudo Jesús sembrar paz y armonía,
por su presencia santa, donde ardía
la paz de una promesa redentora!
¡Feliz la tierra de los desconsuelos
si en cada hogar y en todos los lugares,
sin dudas, sin temores, sin recelos,
huésped se hiciera al Cristo de los cielos
que santifica todos los hogares!.....

Claudio Gutiérrez Marín.

Una Oración Pertinente

Texto: "Enséñame a hacer tu voluntad, porque Tú eres mi Dios. Tu buen Espíritu me guíe a tierra de rectitud. —Salmo 143:10.

Leamos el Salmo 143. Es un salmo penitencial, y pertenece al grupo del 140-143. Estos salmos son semejantes en forma, tema y lenguaje. Son inseparables y parecen del mismo autor. El 143 revela un alma en grave tribulación, pero con gran fe y confianza en Dios, a quien dirije sus palabras y sus cuitas. Este salmo nos presenta la intimidad con que un creyente trata a su Dios. Es una conversación con Dios, de Quien espera misericordia, justicia y luz para andar en sus codiciadas sendas de paz.

Hemos escogido para nuestra breve meditación el versículo 10: "Enséñame a hacer tu voluntad, porque Tú eres mi Dios. Tu buen Espíritu me guíe a tierra de rectitud."

Aquí se toma como hecho incontrovertible la existencia de Dios. El salmista no la discute, la admite, la acepta por la fe, porque de otra manera no se llega a ninguna parte. Dios existe, el alma lo cree así, acepta por intuición la verdad de la existencia del Ser omnipotente, y no la pone en tela de juicio, sino que la usa para su bienestar espiritual. Y como Dios existe, y es el inmenso Creador de cuanto nos rodea, y ha sido revelado por Cristo como el Padre eterno que nos ha criado, nos guía y nos sostiene, creemos que, como criaturas y como hijos suyos, estamos bajo la influencia de sus leyes espirituales, de sus deseos y de sus órdenes; esto es, Dios tiene relaciones con nosotros, y nosotros tenemos relaciones con El; y hay, por tanto, lo que se llama intimidad y comunión entre el Criador y sus hijos. Y esta relación nos revela nuestra responsabilidad, y por eso deseamos conocer la voluntad del Supremo para saber cómo orientar nuestras vidas para serle agradables. Y de aquí la pregunta: ¿Qué es la voluntad de Dios? Y a la pregunta del alma responsable y hambrienta de claridad en la senda espiritual, responden con meridiana refulgencia los Oráculos divinos. **Y en primer lugar, la voluntad de Dios es nuestra salvación.** Fijémonos en Juan 6:37-40. Aquí habla Jesús: "Todo lo que el Padre me da, vendrá a Mí, y al que a Mí viene, no le echo fuera. Porque he descendido, no para hacer mi voluntad, sino la voluntad del que me envió. Y esta es la voluntad del que me envió, del Padre: Que todo lo que me diere no pierda de ello nada, sino que lo resucite en el día postrero. Y esta es la voluntad del que me ha enviado: que todo aquel que ve al Hijo y cree en El, tenga vida eterna; y yo le resucitaré en el día postrero." La voluntad de Dios es, pues, nuestra salvación. Dios quiere que seamos salvos. Lo dijo San Pablo también: "El cual quiere que todos los hombres sean salvos, y vengan al conocimiento de la verdad." Esta salvación que el Señor quiere darnos es la liberación de todo pecado y la completa integración de la personalidad cristiana, de tal manera que nos sea fácil hacer la voluntad de Dios, viviendo santamente, amándole gozosamente, y sirviéndole abnegadamente. **Y en segundo lugar, San Pablo nos dice que "la voluntad de Dios es nuestra santificación,"** como puede verse en 1ª Tesalonicenses 4:1-8, donde claramente se desarrolla esa idea; y en Romanos 12, donde se nos manda a presentar a Dios nuestros cuerpos en sacrificio vivo, santo, agradable a Dios. Esta santificación no quiere decir en ninguna manera "santurronería", pues no es cosa exterior de formas y ceremonias, sino un principio vital de reverencia y rectitud que inspira toda la vida. Se refiere a la pureza interior, a aquella pureza de la cual dice el apóstol: "sin santidad nadie verá al Señor," como habiendo aprendido del Maestro, que dijo: "Bienaventurados los de limpio corazón." Y es, además, la fuente de donde emanan todas nuestras obras y las manifestaciones bellas de la vida verdadera. **Y además, según el apóstol Pedro,** la voluntad de Dios es que seamos útiles, árboles cargados de frutos, mentes llenas de sabiduría y corazones rebosantes de amor. "Porque ésta es la voluntad de Dios, que haciendo bien hagáis callar la ignorancia de los hombres vanos." Y otra vez: "Porque mejor es que

Rdo. Apolinario Cruz,
Anteriormente en Santo Domingo, hoy pastor de la Iglesia Metodista de Guayama.

crezcais haciendo bien, si la voluntad de Dios así lo quiere, que haciendo mal." (1ª Pedro 2:15 y 3: 17.) De manera que el creyente viene a ser persona que vegeta en el círculo de la voluntad divina, participando de su salvación y manifestando el poder de su gracia que santifica y habilita para convertir la vida en una bendición. Esos tres aspectos, pues, abarcan la voluntad de Dios—nuestra salvación, nuestra santificación y nuestra utilidad.

Consideremos ahora la petición del salmista: "Enséñame a hacer Tu voluntad." El salmista es ahora alma sedienta de humilde discípulo a los pies del Señor. Es María de Betania sentada a los pies de Jesús para oir su palabra. Y ¡qué bueno es tener en el corazón un deseo bueno, el deseo de conocer la voluntad divina! Con tan sano deseo pidieron los discípulos a Jesús que les enseñara a orar y que les aumentara la fe. Almas de niños necesitamos todos los hombres, y disposición y humildad para inquirir sobre las cosas grandes y sagradas de la vida. Deteniéndonos en el texto, veremos que no pide el salmista que le enseñe su voluntad. El autor parece indicar que la conoce y que la siente en lo íntimo de su alma. En Miqueas 6:8 leemos lo siguiente: "¡Oh hombre, El te ha declarado que sea lo bueno, y que pida de tí Jehová: solamente hacer juicio, y amar misericordia, y humillarte para andar con tu Dios!" Revelaciones semejantes a ésa había oído David de los profetas que le aconsejaban. El, pues, conocía la voluntad de Dios, que podemos conocer también nosotros, mediante el cuidadoso estudio de la Palabra sagrada, un uso inteligente de la oración y el suave susurrar del Santo Espíritu que habla al corazón que ansía luz. Pero la dificultad con el Salmista no era que él desconociera la voluntad del cielo, sino que pasaba algo que le impedía vivir a la altura de ese deseo santo. Había cierta debilidad o negligencia, y algo de la voluntad personal que se interponía. Aquí es que fallamos todos. Lo bueno lo sabemos, el camino recto lo conocemos; pero no estamos dispuestos a obedecer, y se queda sin afectarnos la ley espiritual que tanto bien nos haría. Sí, eso que nos empequeñece y nos amilana, es lo que nos lleva por senderos extraviados a cometer locuras. Pero veamos si este mal puede eliminarse. Dice en su oración el salmista: "Enséñame a ser obediente a tus deseos y a los buenos impulsos del Espíritu Santo; enséñame a preferir tu voluntad, para estar rendido a Tí, y servirte con entera consagración y sumisión; ayúdame a habituarme a aceptar en todo tiempo lo que reconozco como la divina aspiración para mí." Y de igual manera necesitamos expresarnos todos, pues nos conviene ser discípulos obedientes para gozar debidamente de la más rica comunión con Dios. Notemos, además, que el salmista ruega a Dios, y no a hombre ni a ídolo de ninguna clase. El halla estímulos en la gracia del Espíritu, pues dice: "Tu buen Espíritu me guíe a tierra de rectitud." El sólo puede ayudarnos. Hallamos sanos estímulos en la obra preparatoria de la gracia del Espíritu, en el ejemplo de nuestro Salvador y en las múltiples ventajas de la piedad. El fin propuesto es grande y elevado; el medio por el cual ha de alcanzarse tiene que serlo más aún, y lo hallamos en el Espíritu de Dios, dispuesto a cooperar con el alma que siente los tirones de arriba y anhela elevarse.

Finalmente, el salmista nos presenta la razón que le asiste. "Porque Tú eres mi Dios." Por tanto, de su Dios espera ayuda, ayuda de su Criador, Salvador y guiador. Porque sólo Dios puede hacerlo, porque es amor, justicia y santidad. No rogará, no esperará en vano quien así lo haga. El Salmista siente la necesidad de esa ayuda, y la sentimos nosotros también para obrar con certeza, sabiduría y poder; para adorarle y servirle; para ser salvos, santos y sabios.

Esto es orar peligrosamente, como dijo el famoso predicador de la Iglesia Bautista de Riverside. Sí, orar peligrosamente, porque el que así ora se prepara para hacer la voluntad divina, o en términos cristianos, para cargar la cruz de Cristo, que no otra cosa significa la voluntad de Dios. Y la cruz no es término que connota objeto material, sino espíritu, alma, abnegación, consagración y sacrificio. ¿De que sirve toda la vida si no logramos hacer la voluntad suprema? De David, que es quizás autor del salmo que comentamos, se dijo que, "habiendo hecho la voluntad de Dios en su generación, pasó a mejor vida." Sí, ese fué el resultado de su peligroso orar. Repitamos esa oración, y hagámosla efectiva en nuestras vidas: "Enséñame a hacer tu voluntad; porque Tú eres mi Dios. Tu buen Espíritu me guíe a tierra de rectitud." Amén.

José Espada Marrero.

FRANKLIN D. ROOSEVELT, EL HOMBRE SIMBOLO

Afectuosamente, a don Juan B. Huyke.

Tres características pronunciadas autentican la personalidad del presidente Franklin Delano Roosevelt pregonando su ideario cristiano: humanitarismo, jovialidad, franqueza.

Humanitarismo es tendencia de sacrificio, desprendimiento, caridad. Jovialidad es anticipación de sanidad mental, simpatía natural, reciprocidad emocional ante el dolor y ante la alegría. Franqueza es actitud de honradez, nobleza, valor, juego limpio con el enemigo, con el amigo.

A la inversa, los caudillos totalitarios han lan-

zado al canasto de las inutilidades los principios y las formas de estas características personales. Su humanitarismo, verbal si lo predicaran siquiera, se esfumaría al roce de la realidad macabra de la guerra. Ni disimuladamente se aprecia en ellos un rasgo de jovialidad. Ceñudos y oscuros, no sonríen, y si lo hicieran, la suya sería sonrisa producida por la cólera. No son francos; el quintacolumnismo, el paracaidismo uniformado de ajeno, la sofistiquería, el maquiavelismo, constituyen la forma más atrevida de la mentira y del engaño.

Ante esa situación, el presidente Roosevelt aparece a los ojos de los que siempre hemos venerado las antiguas virtudes, como el Sísifo predestinado a colocar la piedra, pese a lo escarpado de la ruta, sobre el lomo intocado de la cumbre, de una civilización que no puede hacerse añicos al gigantesco capricho de una enorme maquinaria guerrera, ebria de soberbia y huera de sentido espiritual.

Humanitarismo, jovialidad, franqueza; con esas armas no se pierde la batalla, si se les lleva en la vanguardia, como bandera.

Brígido Berríos Rodríguez.

ESA ORACION ADMIRABLE

¿Cuál? La que tu madre te enseñó. ¿Has pensado alguna vez en lo mucho que encierra, a pesar de ser tan corta? Como diamante en una corona encierra en uno un millar de brillantes rayos.

Nos enseña a todos y cada uno de nosotros a mirar a Dios como a nuestro Padre—"Padre nuestro."

Nos exhorta a levantar nuestros pensamientos y deseos más arriba de la tierra—"Que estás en la cielos."

Nos dice que debemos reverenciar a nuestro Padre Celestial—"Santificado sea tu nombre."

Respira un espíritu misionero—"Venga tu reino."

Y un espíritu sumiso y obediente—"Sea hecha tu voluntad como en el cielo, así también en la tierra."

Y un espíritu dependiente, pero confiado—"Dános hoy nuestro pan cotidiano."

Y un espíritu de perdón—"Y perdónanos nuestras deudas como nosotros perdonamos a nuestros deudores."

Y un espíritu precavido—"Y no nos metas en tentación."

Y, por fin, un espíritu de adoración—"Porque tuyo es el Reino, y el Poder y la Gloria, por todos los siglos. Amén."

NECESIDAD DE LA PERMANENCIA de la Democracia para Asegurar los Fines de la Civilización

Con Jesús de Nazareth se indicó la más pura doctrina de la Democracia en el mundo. Si de la cumbre del Gólgota no bajó hasta los hombres el espíritu sublime que inspiró aquella vida de pureza inmaculada, para que como una fuente castalia esparciera su bendición sobre todas las almas, culpemos los egoísmos, las intrigas y los odios de la humanidad misma, que empequeñeciéndose, echó a un lado el "Sermón de la Montaña" y dejó crecer en su espíritu las alimañas de la maldad, de la prevaricación y del vicio.

Y hoy sufrimos las consecuencias de ese grave error, cuando vemos desencadenarse sobre el mundo el furor de unas criaturas endemoniadas, que pretenden dominarlo todo, bajo la pezuña ensangrentada del monstruo de la destrucción.

Pongamos todos a prueba las fuerzas espirituales y morales que hemos atesorado en nuestras almas, miremos con horror este instante de desolación y de incertidumbre que prevalece en el universo, y levantemos la más altiva y vigorosa protesta contra la maldita filosofía de la violencia y la ciega debilidad de la obediencia incondicional.

Prendamos en nuestra conciencia la esperanza en la justicia, y el despertar de la razón será un nuevo sol que alumbrará el camino de un devenir más noble y más justo.

Porque sólo así, con un mundo de pie sobre el pedestal del Derecho, de la Libertad y de la Igualdad, podrán asegurar los hombres el tesoro incalculable de la Democracia, asegurando con ellos los fines primordiales de la civilización.

Dr. Antonio Corretjer Jr.

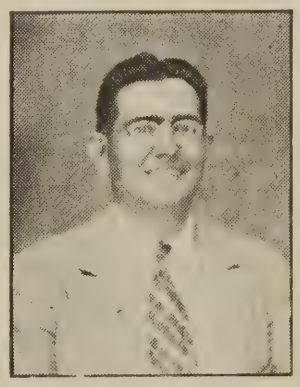

Rdo. J. L. Santiago Cabrera, director de Educación Religiosa del Presbiterio de Puerto Rico, amigo entusiasta de la juventud evangélica.

LA DEMANDA RELIGIOSA EN LAS INSTITUCIONES EDUCACIONALES

Como ustedes saben, no pertenezco al clero. Mi interés primordial es el campo de la educación—pero una educación que esté impregnada de cristianismo práctico. Que la religión no sea curso aparte en el currículo, sino que esté completamente atada a todas las relaciones sociales de la vida cotidiana de una institución educativa.

Desearía hacer llegar a ustedes la idea de que mis creencias no están sujetas a dogmas; son producto de mi sentir personal sobre una materia en que no todos podemos estar de acuerdo. Posiblemente entre ustedes mismos exista diferencia de criterio en cuanto a lo que educación y religión deben ser.

Estoy completamente dispuesto a escuchar cualquier idea que pueda ayudarme a ensanchar mis conocimientos sobre materia tan compleja. Estoy muy interesado en esto, porque conociendo yo lo que educación y religión significan para ustedes, estaría en más favorable posición para hacer algo de provecho para Puerto Rico. Tal vez podremos comprender tan complejo problema, si dividimos esta discusión en tres partes.

En primer luger, ¿cuál debe ser la función de una institución como Blanche Kellog? En otras palabras, ¿qué debe ofrecer el Blanche Kellogg a sus "señoritas" estudiantes que puedan ellas practicar en el último rincón de Puerto Rico?

La segunda pregunta será; ¿qué significado tiene para mí la religión? Sin olvidarnos que en religión no todos podemos estar de acuerdo; he ahí porque es tan difícil definir el término. Y por último, ¿cómo podríamos combinar los conceptos de religión y educación en nuestra escuela. de modo que al formular un programa educativo resulte práctico? ¿Por qué no debemos perder de vista lo práctico ya que a veces somos tan idealistas que nunca se cristalizan nuestras mejores deseos?

Enfoquemos nuestra atención en la discusión breve de cada uno de los puntos respectivos. Primero, y por vía de repetición: ¿cuál debe ser la función de una escuela como Blanche Kellogg en la total vida social de Puerto Rico?

Algunos creen que la escuela no debe hacer otra cosa que enseñar o tratar de enseñar cierto cuerpo de información impuesta que nos ha sido transmitida de generación a generación. En tan prevaleciente situación, la tal llamada educación viene a ser no más que una serie de memorizaciones a guisa de papagayo, muy remotas de las actuales experiencias del educando. En este tipo de educación conservadora los únicos incentivos para el progeso del estudiante que se consideran de valor tanto por los padres como por los alumnos y a veces por los mismos maestros, son el crédito académico y las notas que se reciben a la terminación de los cursos. Desearía que un padre o una alumna, e idealmente todos los padres y todas las alumnas, vinieran a mí a preguntarme: "Mr. Stull, ¿qué estoy aprendiendo yo de este estudio? ¿En qué forma me ayudará a resolver problemas que habré de encontrar en mi paso por la vida?"

Preferiría que se me hicieran esas preguntas a la constante afirmación: "Es imposible que yo estudie ese curso si no se me da crédito por él." En lugar de la pregunta que con frecuencia me hacen los padres: "¿Cuáles son las notas de mi hija?" quisiera que se me preguntara: "¿Qué provecho está recibiendo mi niña de los cursos que estudia?"

En otras palabras, ansío saber de ustedes lo que piensan que deben ser los objetivos y programa práctico de una escuela.

En lo que a mí respecta, siento una honda necesidad de lo que se llama educación funcional. Esto simplemente quiere decir una educación que da énfasis a las actividades prácticas que tienen relación con las necesidades inmediatas y subsequentes de la vida social. A medida que lee, el estudiante debe hacer, debe ver, debe experimentar, en una palabra, la lectura debe ser real.

Ciertamente tendremos que sujetarnos a los requisitos que fija el Departamento de Instrucción para la acreditación de nuestra escuela. Esto quiere decir que nuestras alumnas de primer año deberán seguir estudiando álgebra y ciencia general. A pesar de esto, creo que dentro de la pauta prescrita podríamos hacer nuestra parte para poner en práctica las experiencias de la vida real, y así tener un programa que directamente contribuyera a un inmediato y permanente mejoramiento espiritual y físico de cada niña, que resultaría ideal para todo Puerto Rico. Por ejemplo, todas nuestras niñas tienen que lavar la vajilla. Pienso que debía planearse un programa de entrenamiento y orientación que, pasando el tiempo, pusiera toda la responsabilidad de la administración del comedor y la cocina sobre los hombros de las niñas. Esto, claro está, no es fácil. En su dificultad reside la razón para que se intente hacer tan raramente. Pensad en lo mucho que aprenderían vuestras niñas si tal programa se llevara a efecto. Nada tendría base libresca ni imaginaria. Podrían ellas por este medio aprender multitud de cosas sobre economía, lo que determina los precios de los alimentos, trato con la gente, cooperación, egoísmo, satisfacción de los gustos ajenos. El manejo indebido del dinero les traería como resultado menos alimento y por consiguiente estómagos menos llenos.

De hecho aprenderían por este medio cosas que jamás olvidarían. Esto, indefectiblemente, contribuiría a hacerlas más eficientes en la vida. Por ejemplo, ¿qué impide que ellas sepan lo que los populares tratan de hacer y que conozcan el programa que les sirve de norma? Además, ¿por qué no aprender agricultura en conexión con el curso de ciencia, Economía Doméstica y el programa regular que sigue la escuela? ¿Por qué no tenemos educación vocacional, artes industriales, etc., que podrían dar a las niñas no sólo el placer estético de hacer algo, sino que podría contribuir económicamente a su presente y futura necesidad? Habilidades son éstas que contribuyen básicamente al enriquecimiento de sus vidas. En resumen: ¿cómo se justifica la existencia de una escuela si ésta no está encarándose y buscando solución a las necesidades básicas de Puerto Rico y de su pueblo?

Volvamos nuevamente al tema que sirve de base a esta discusión, nuestro segundo punto, a saber, lo que entendemos por religión. De allí trataremos de ver como combinamos las demandas religiosas con un programa educativo de modo que ambas cosas sean un todo integral. La religión es, sobre todo, fe en los valores eternos. Tal fe implica vida. La fe es también simpatía. Incluye interés en los menos afortunados de nuestros hermanos. No un interés de pena para los menos privilegiados, sino un programa activo que imparta fe y provea los medios para mejorar la vida de esas personas. La religión es justicia y cooperación. Es comprensión y ayuda. No es meramente una norma pasiva o un día sagrado. No es simplemente un texto o un credo mecánicamente aprendidos, sino una manera de vivir intensamente. No es un ritual, o cruces o velas, aunque estas cosas puedan ser muy bellas. La religión es justicia, misericordia y compasión, sin las cuales los hombres no podrán encontrar a Dios en la realidad. Nuestro ideal no es que sus almas se formen en un ambiente de incesante sermoneo y fijar en sus mentes una línea sobre otra línea. La religión debe interesarse en las cuestiones sociales y económicas. Solamente la religión estéril y vacía que piensa en sí y es egoísta, dominada por intereses creados

y que se convierte en el opio del pueblo, en nada se ocupa de estas cosas. La religión de Cristo debe hablar en términos audibles. Relacionadas en alguna forma con la religión parece haber multitud de personas que consideran estos intereses prácticos e inmediatos como cosas mundanas que corresponden a la política y que en forma alguna conciernen al Evangelio. Muchos de nosotros mantenemos un activo interés, no solamente en la vida espiritual del pueblo, sino en sus necesidades sociales y económicas, y creemos que todos los problemas difíciles envueltos en la consecución de un mundo mejor son altamente religiosos y cristianos. Por un mundo mejor entiendo, no un mundo en un Reino que vendrá, sino en un mundo que tenemos aquí en estos momentos en Puerto Rico.

Concentremos nuestra atención por un momento en el término "un mundo mejor". Llamémosle simplemente una manera mejor de vivir, una vida más rica, una existencia separada del tráfago diario y de la lucha para la obtención de la diaria subsistencia. ¿Qué significado hay en la predicación racionalizada: "Inspiraremos a la gente en la recta dirección y sus problemas sociales se resolverán por sí?" ¿No es la salvación personal una salvación social?

De lo antes dicho podemos derivar que la religión tiene un doble aspecto. De un lado, la promoción de actitudes y valores tales como la bondad, la rectitud, la cooperación, la ayuda, amor, altruísmo, etc., los cuales no meramente proclamamos por medio de la predicación, sino que vienen a ser carne, hueso, nervios y sangre de nuestras relaciones sociales. De otro lado, la religión se revela en un esfuerzo sincero inspirado por la visión social de ayudar a las personas a la realización de una vida mejor, no sólo espiritualmente más rica, sino económica y socialmente más segura.

Si lo que acabo de decir se acepta como las urgentes demandas de la religión, ¿cómo pueden éstas afectar la institución docente? Dije al empezar este trabajo que creía que los ideales religiosos deben ser parte integrante de las actividades en el programa escolar, y que debe dejar de ser algo aparte de dicho programa. La relación entre alumna y alumna, entre maestros y alumna y entre maestro y maestro, deben inspirarse en las actitudes ya mencionadas. Creo firmemente que la conducta y el pensamiento cristianos no son el resultado de abstractas y sutiles predicaciones. Creo que tales actitudes solamente pueden cristalizarse si son inyectadas como parte del programa de toda actitud en la escuela. Usted no puede enseñar bondad diciendo a las niñas que sean bondadosas. Ellas deben hacer algo práctico que les produzca alguna satisfacción tangible como resultado de su conducta.

A mi entender, esto simplemente significa que es imposible llevar a cabo un programa educativo en el cual la instrucción esté dividida en asignaturas aisladas. Además, creo sinceramente que poner en práctica la conducta cristiana, y este es nuestro principal propósito, no puede ser aprendida, por lo menos en parte, de libros y abstractas conferencias sobre religión.

Debemos procurar hacer comprender a los estudiantes que cada acción y cada contacto de persona a persona debe estar empapado con ideales de cristiandad que se reflejen en actuaciones. Es mi ferviente deseo que Blanche Kellogg algún día alcance esta meta.

(Conferencia pronunciada recientemente por el Sr. J. W. Stull, director del Instituto Blanche Kellogg de Santurce.)

UN HOMBRE QUE SIRVE

Nos proponemos hacer justo reconocimiento de un hombre que ocupa un puesto por la voluntad de Dios. Urgenos hacer elogios a quien sirve sin pretensiones, solo "porque es más bienaventurado dar que recibir." Nos entusiasma ver la plasmación del ideal cristiano; Cristo se ha hecho carne otra vez. Va aquí nuestra alabanza a un hombre vivo que ocupa un puesto religioso en el Hospital Presbiteriano, para beneficio de los hombres y orgullo de la Iglesia Evangélica. Este hombre recapitula el concepto de Juan Duns Scotto sobre la Teología: que ésta no es una doctrina sino regla de vida. Sin pretenderlo, el puesto asume proporciones de trabajo social, porque quien lo desempeña "va la segunda milla." Así, pues, su teología es una regla de vida también.

Afortunadamente, no ha cesado todavía, nos decimos con optimismo, el poder creador de la mente humana. A pesar de las limitaciones de la máquina que es el hombre hoy, hombres como éste se proyectan a través de la conciencia forzando la universalización del ideal cristiano del servicio. Este es el milagro que esperábamos: que nuestros hombres máquinas cobren espíritu y hagan creación.

Lo hemos visto enseñando. Día tras día riega vida a los que el mundo les niega el derecho a vivir. ¿Y qué vida? Es vida sostenida. Vida fundada sobre la roca que es la fe. Lo hemos visto también enseñando por el más fino pragmatismo a los que escépticos de nuestra doctrina y un tanto orgullosos de su posición social y económica, desoyen la llamada directa. Estos últimos nos han dicho en su propio lenguaje que su rostro estaba resplandeciente. Porque a éstos también sirvió. Hay cosas en la vida que no las compra el dinero, claro está. Así va creándose en éstos que ignoran la doctrina protestante una actitud favorable hacia el espíritu que anima el servicio. Y la fe es una actitud crecida, no es idea racional. La fe es fuerza espiritual, que sin pensarlo arrastra.

Lo hemos visto siempre prendido a una sonrisa. Este hombre es afable, justo, honrado, optimista, responsable; este hombre es, sobre todo, sereno. Nada mejor que esto. "La serenidad es movimiento potente y armonioso en que muchas partes contribuyen a un fin sin desperdiciar las energías." La plenitud es serena. Los vacíos de la mente y del espíritu producen neurosis en los que los poseen. Este hombre es sereno, sí, está lleno.

Lo hemos visto también nutriéndose la mente cuando puede robarse un momento a sí mismo. Es que tiene los pies firmes en el suelo. Ha logrado captar la realidad sin crearse una realidad imaginaria. Sabe que el hombre ha de ser perfecto, pero en su calidad de hombre, así como Dios es perfecto en la suya propia. No ha de ser menos que los demás si ya ha realizado más. Para crear hay que adquirir también cultura, estar bien informado.

Lo hemos visto conducirse como persona bien equilibrada en la compañía de extraños de diferentes clases. Allí ha sabido medir su conducta y hemos oído de él alabanzas. El hombre que nos ocupa se aproxima a los otros como un igual y se levanta con los demás. El Rdo. Angel Luis Seda, a quien nos referimos, da lustre a la institución a que sirve. Recomienda generosamente el Hospital Presbiteriano a los que pertenecen a otros credos religiosos y afinca la confianza de los que forman parte del gremio protestante en esta isla de Puerto Rico. Nuestro mensaje a la verdad está cumplido.

Ramón Ramírez López.

CONFERENCIA DE JOVENES PRESBITERIANOS

La fecha para llevar a cabo la Conferencia de Jóvenes Presbiterianos ha sido fijada definitivamente para junio 23 al 29 en el Instituto Politécnico de San Germán.

Urgimos a todas las sociedades a tomar debida nota de este aviso, en el sentido de activar sus preparativos para el envío de sus representantes.

Todos los jóvenes presbiterianos a la gran Conferencia de San Germán.

CULTURA ESPIRITUAL

EMPIEZA HOY

(Carlos, un médico cristiano, y su amigo José, empleado en un banco, no creyente, se encuentran en la calle.)

Carlos.—Ojalá que tú aceptaras a Cristo, José.

José.—Hombre, hablemos de otra cosa.

Carlos.—Pero, José, tan grande es mi deseo de que tú conozas a mi Salvador, que no puedo dejar de hablarte de este asunto.

José.—Pero, ¿por qué te interesas tanto?

Carlos.—Una razón es que tú te sentirás mucho más feliz.

José.—No pierdas el sueño pensando en mi felicidad, pues soy feliz.

Carlos.—Tú crees que eres feliz, pero si supieras qué Salvador y Amigo maravilloso es el Señor Jesucristo, no perderías ni un momento en aceptarle. El conocerle de veras es la mejor cosa en la vida.

José.—No dudo, amigo mío, de tu sinceridad en lo que dices, y la verdad es que mi propósito es aceptar a Cristo antes de morirme, pero cuando sea viejo y con canas habrá bastante tiempo para hacerlo.

Carlos.—No todo el mundo llega a ser viejo antes de morir.

José.—Ya lo sé, pero nunca he estado enfermo un día en mi vida. Bueno, dispénsame, es ya tiempo de que esté en el banco; así es que me perdonarás. Aprecio tu interés aunque no sigo tu consejo. ¡Adiós!

(En la casa de José, quien está enfermo.)

Carlos.—Siento verte tan demacrado, ¿cuándo empezó tu mal?

José.—No me he sentido bien desde hace una semana, pero así he seguido trabajando, hasta esta mañana que me sentí tan mal que decidí llamarte.

Carlos.—Bien; aquí en esta botella hay una medicina que puedes usar, y volveré a verte por la tardecita cuando espero encontrarte mejor. ¡Adiós!

José.—Pero, amigo, no me has dicho cuando debo tomar la medicina.

Carlos.—(despacio). Cuando ya seas viejo y tengas algunas canas puedes empezar a tomarla.

José.—(asombrado) ¡Eh! ¿qué quieres decir con eso?

Carlos.—Bien, si crees que no debes esperar tanto tiempo, puedes empezar al cumplir cuarenta años de edad.

José.—Puedo estar muerto antes de cumplirlos.

Carlos.—Entonces empieza al cumplir vienticinco.

José.—¿Qué pasa? Nunca te he oído hablar tan locamente.

Carlos.—Creo que si empiezas a tomarla dentro de una semana estará bien.

José.—Pero estoy enfermo **ahora**, ¿por qué debo esperar?

Carlos.—Tienes razón, José, empieza a tomarla ahora mismo, pero recuerda que hay otra cosa que también debes empezar hoy.

José.—¡Por fin caigo! Tú quieres decir que debo aceptar a Cristo ahora en lugar de esperar hasta que sea viejo. ¡Qué tonto he sido, veo ahora la verdad de todo esto!

Soy un pecador **ahora** y así debo aceptar a Cristo **ahora.**

(Traducido por Elizabeth Reed.)

UNA NECESIDAD URGENTE

La Iglesia necesita un joven.....

¿Lo hallará?

Es esta duda la que hace dolorosa la mirada del viejo pastor. Ha cumplido..... mas su lugar, ¿a quién lo dejará?

Joven de la Iglesia, este púlpito se queda vacío. ¡Y cuántos otros!

¿No distingues a Cristo junto a él? Está allí, ¿no lo oyes hablar?

Guarda silencio y óyele. Quizás te hable a ti.

Un púlpito vacío..... Y el mundo está sembrado de caminos de fama. ¡Qué empresa.....! la riqueza..... el éxito.... Y son caminos fáciles.

Para el pastor hay un único camino: el del amor. ¡Que es el solo camino de victoria que hay en el mundo! Mas es difícil de andar, y pocos son los que entran en él. Es camino de valientes.

Exige, no un poco..... sino todo.

No algo del ser..... sino la plenitud de la personalidad.

No un poco de interés..... sino dedicación total.

No algún rasgo de bondad..... sino abnegación completa.

No un cobarde..... sino un valiente.

La Iglesia necesita un joven con todas las cualidades de un hombre, para colocarlo en este púlpito.

Y es ese un sitio altísimo.

Y es difícil mantenerse dignamente en él..... pero es necesario.

Mas no temas, ni te creas indigno, pues el altar está siempre encendido con carbones que arden. El Señor te purificará. El Señor te hará fuerte y te dará la victoria.

Joven de la Iglesia, no vuelvas la mirada en busca de otro joven. Es a ti a quien el Maestro necesita.

En este púlpito..... ¡a ti te necesita! ¡sólo a ti!

(Tomado de "La Idea" de Montevideo.)

JESUS Y LA GUERRA

Jesús enseñó la paternidad de un Dios de Amor; la guerra entroniza a un dios de nacionalismo exclusivista.

Jesús enseñó la hermandad entre los hombres; la guerra niega por completo dicha hermandad en la destrucción y asesinato de las masas.

La filosofía de la vida de Jesús es el sacrificio de sí mismo; la inevitable naturaleza de la guerra es la destrucción y el sacrificio de los demás.

Jesús enseñó el camino de la Cruz; la guerra enseña el camino de la espada.

Jesús vino para que los hombres tuvieran vida; la guerra es una organización de la muerte.

Jesús lanza al mundo a la gran ofensiva del amor; la guerra lanza al mundo al fuego trágico de la ruina.

Jesús busca el reino del cielo; la guerra impone el método del infierno.

(Tomado de "El Evangelista Cubano".)

MI GANANCIA

Fué en mi debilidad que yo conocí la grandeza del poder de Dios.

Fué en mi ceguera que yo ví la gloria de la luz divina.

Fué en mi pobreza que yo encontré la fuente de riquezas celestiales.

Fué en mi pecado que yo comprendí la profundidad del amor de Jesús.

Fué en medio de la tormenta que yo sentí la quietud de su inmutable paz.

Fué al faltarme otros que yo conocí que el cuidado divino es constante.

Fué en mi dolor que yo hallé el bálsamo que sólo el cielo puede dar.

Y sólo al sufrir la muerte con El, aprendí a vivir.

Traducido por **J. M. Durán A.**

MISCELANEAS

EN LOS HOMBROS DE LOS MIEMBROS DE LA IGLESIA EL TEMPLO SUBIO LA MONTAÑA

La Iglesia Bautista de Mamey, de Gurabo, nunca ha tenido un edificio suficiente grande para dar cabida a sus congregaciones: en verdad el único edificio que había tenido era uno "de segunda mano". En la tormenta de 1932 la casa del pastor fué destruída como también un ranchón de pencas donde se celebraban los servicios. La esposa del pastor había heredado una pequeña finca, la cual vendió para comprar una casa con solar en el pueblo de Gurabo, donde también sirve de pastor. Entonces el pastor dijo a la congregación del campo que podrían usar los materiales de los escombros de su casa para levantar una capillita, si ellos se encargaban de llevarlos al campo. Muy gozosos hombres, mujeres y niños, llevaron al hombro o en sus cabezas toda la madera por una distancia de más o menos dos millas, por los llanos y después, como milla y cuarto, por una cuesta muy empinada.

Empezaron la construcción, pero pronto encontraron que aun para un edificio pequeño como tenían en mente necesitarían mucho más material. Todos estaban ayudando con su trabajo; ahora empezaron a recoger fondos. Muchos habían perdido sus hogares en la tormenta, y no había nadie que no hubiese sufrido grandes pérdidas; sin embargo, todos contribuyeron. Más tarde, cuando no les era posible hacer más, apelaron a la Junta, la cual les concedió una ayuda pequeña. Levantaron una capilla 26x30 pies.

El interés despertado por su labor natural y sus ofrendas, trajo nueva vida a la iglesia de modo que, al terminar el edificio, ya resultaba muy pequeño. Desde entonces, los que llegaban tarde tenían que quedarse de pie, muchas veces afuera, porque no cabían adentro. Así habían continuado desde el año 1932, hasta que se les presentaron dos dificultades nuevas. En primer lugar, no pudieron conseguir un título limpio del pequeño solar que ocupaban. En segundo lugar, la polilla estaba destruyendo el edificio y las maderas viejas se estaban pudriendo.

Encontraron una cuerda de terreno cerca que estaba en venta, así que decidieron comprarla y mover la capilla a ese solar y al mismo tiempo ensancharla. Más tarde, al pensar que en las maderas importadas la polilla pronto haría su labor destructora, resolvieron edificar una capilla de cemento. Los miembros de la iglesia hicieron sus ofertas de ayuda, y entonces pidieron $800 de la Junta Misionera. Tan pronto esta ayuda fué concedida, empezaron a solicitar fondos en la comunidad. Mientras tanto, el gobierno federal había empezado a fortificar la Isla y estaba comprando millones de pesos de materiales. Estaban subiendo rápidamente los precios hasta costar casi dos veces lo que habían costado el año anterior. Aconsejé al pastor que empezasen en seguida antes que subiesen más.

Ayer fuí a ver como progresaba el trabajo, y me sorprendió mucho encontrar la capilla 36x40 casi terminada. Una capilla así cerca de la carretera, incluyendo transportación, hubiese costado más o menos $3,500. Atónito pregunté cómo habían podido hacerlo. Y en su contestación encontramos un ejemplo del sacrificio que ha traído tan buenos resultados. La arena tiene que ser llevada de un río que quedaba abajo, al pie de la montaña. "Abajo" queda en verdad. Yo tuve que ponerme cinco o seis veces a descansar, subiendo del río a la capilla, sin llevar nada, y me considero un buen caminante. No había dinero para alquilar trabajadores ni caballos para subir la arena, de modo que el pastor hizo un llamamiento para voluntarios, pero todos los hombres disponibles estaban ya trabajando en el edificio. Entonces cuarenta de las mujeres y niños de la congregación ofrecieron llevarla en sacos del río hasta el edificio—una distancia de milla y cuarta subiendo aquella cuesta, donde aun los niños tienen que detenerse a descansar. Y para no tener que hacer tantos viajes, llenaban sus sacos lo más posible. El me dijo que una mañana trajeron un saco de cien libras, cosa increíble. Un hombre de la vecindad que aparentemente no tenía ningún interés en la iglesia se impresionó tanto que él, junto con su familia, empezó a asistir a los servicios. Dijo que algo que empujara a un grupo de mujeres a hacer tales sacrificios tendría que valer mucho, y que quería saber más de esa religión.

Ahora que la capilla está casi terminada, uno esperaría que satisfechos empezaran a gozar su premio ganado tras tan ardua labor. Pero estos son personas económicas. Queda aun parte de la madera del país (que ahora está muy escasa) del viejo edificio. Ellos creen que deben tener un saloncito aparte para los niñitos de la escuela bíblica y que posiblemente algún día querrán nombrar uno de su congregación como pastor ayudante, así que se proponen levantar una casita de madera cerca de la capilla.

Traducido del "Watchman Examiner" para "La Voz Bautista" de Río Piedras.

IGLESIA EVANGELICA UNIDA DE FAJARDO

Suplicamos a todos los hermanos ausentes, en o fuera de la isla, nos envíen por postal su última dirección para poder enviarles el programa de Aniversario de esta Iglesia. Podrán enviar saludos, textos y un pensamiento, acompañando su Ofrenda de Aniversario si pueden hacerlo.

Manuel G. Mattos.
Box 144, Fajardo, P. R.

Capilla Bautista de Mamey, Gurabo.

NOTAS DEL SANATORIO INSULAR DE RIO PIEDRAS

Nuestra Iglesia sigue de plácemes, ya que a menudo sus filas son engrosadas con nuevos miembros que aceptan a nuestro Señor Jesús como su único Salvador. Otra valiosa adquisición la constituyó el respetable y correcto caballero don Ramón Díaz Cotto, quien recibió las aguas bautismales recientemente por nuestro pastor. Que el Señor lo bendiga y lo preserve para testimonio de su gran causa aquí y donde quiera que vaya.

Notas luctuosas.—Con gran pesar damos la infausta nueva de dos sensibles pérdidas para nuestra sociedad, ya que los hermanos fenecidos eran fuertes columnas en el movimiento evangélico en esta institución.

Se trata de los hermanos Antonio Bosques Soto, ex-secretario, y Manuel Morales, ex-vicepresidente de nuestra sociedad de Esfuerzo Cristiano. Aunque lamentamos haber perdido sus valiosos servicios, no es menos cierto que nos sentimos alegres y optimistas porque ellos fueron ganados para la gloria y honra de nuestro Señor Jesucristo.

Hasta los familiares de estos buenos hermanos hacemos llegar nuestra más profunda pena, y pedimos al Señor dé a todos resignación y la alegría de saber que ellos murieron en el Señor.

Recientemente nuestra iglesia ganó otro miembro al aceptar a Cristo como su Salvador y recibir las aguas bautismales de manos de nuestro diligente pastor el Rdo. Juan B. Fernández, el joven Raimundo Rivera. A los pocos días de haber recibido el santo bautizo falleció este joven, no sin antes haber dado un gran testimonio de la fe que había en su alma, y demostrar a sus compañeros que los que confían en el Señor no se amedrentan ante las pruebas de la vida.

Nuestro pésame más sentido a sus familiares.

El domingo 13 de mayo entregó su alma al Todopoderoso nuestra muy estimada y consgrada sierva del Señor, la Sra. Rosa Esther Calderón, vicepresidenta de nuestra sociedad de Esfuerzo Cristiano, y una de nuestras más fuertes columnas tanto en la sociedad como en el trabajo de la iglesia en general.

Mucho hemos de echar de menos a esta fiel propagandista del Evangelio. Su entierro constituyó una verdadera demostración de cuanto ella valía no sólo en nuestra iglesia, sino en la iglesia de Río Piedras, habiendo concurrido un numeroso grupo de hermanos. Murió llena de fe y amor.

En nombre de la sociedad de Esfuerzo Cristiano y de la Iglesia en general, hacemos llegar hasta su desconsolada madre y todos sus demás familiares nuestro más sentido pésame.

Martín Fraguada,
Sec. Corresp.

A ROSA ESTER CALDERON

In Memoriam

La crisis estaba acentuándose en el débil cuerpecito que empezaba a dar señales de agotamiento, y el ambiente de la alcoba donde yacía en su lecho de enferma se llenaba de una atmósfera de tristeza, como si el aire se impregnara de la melancolía que envolvía la mirada de Rosa Esther, que en aquel trance doloroso revestía una claridad de amanecer.

El Rdo. Francisco Colón Brunet, conociendo que aquello significaba gravedad, avisó a la madre de Rosa Esther, doña Rosario Martínez, de Santiago, y a la hora llegaba en unión de una tía. Rosa Esther tenía ya cita con la muerte. No obstante, como su vida había sido rendida a los pies del Señor, éste manifestaba su divina presencia iluminando la mirada de la enferma de una dulce y consoladora conformidad que daba a la expresión del rostro la seguridad de su triunfo sobre la muerte.

El ministro, sientiendo gozo al ver que el Señor era con ella, abrió el Sagrado Libro y con espíritu de recogimiento leyó un salmo, siguiendo luego una oración.

Rosa Esther Calderón se había casado hacía poco y había perdido a su esposo, casi en plena luna de miel, y el recuerdo natural de esos afectos la llevaron a contraer la pálida dolencia que hizo que tuviese que ingresar en el Sanatorio, donde rendía la vida que un día había jurado ser de aquel que la llevó al altar para hacerla su esposa.

Era una fiel miembro de la primera Iglesia Bautista de Río Piedras y una cantante del coro. La voz de ella se distinguía siempre porque ponía toda su alma en el canto, y podíamos oirla siempre por encima de las demás voces, llenando la nave del templo con sus suaves y delicadas armonías.

Durmió en el Señor en el amanecer del domingo 4 de mayo de este año. Seguramente que el sermón más grande de su vida le fué predicado por el Espíritu Santo en aquel momento, quien le diría: "Porque para una hora como ésta te he guardado y te he cuidado en el Señor para que dieras testimonio de tu fe y confianza en aquel que dijo, Yo soy el camino, la verdad y la vida."

Juan Marrero.

FELICITAN AL COMPAÑERO RDO. ABELARDO M. DIAZ MORALES

12 de mayo, 1941.

Rdo. Abelardo M. Díaz Morales,
Caguas, P. R.

Mi querido amigo:

El propósito de esta carta es felicitarlo por su bello trabajo "A la Madre" publicado en el "Puerto Rico Evangélico". El trabajo está hecho admirablemente y dice usted grandes verdades. Los dos males que usted presenta como los más graves de la época actual son una verdad. No se prepara a la mujer para la vida del hogar y se anatematiza la maternidad.

Ahora soy yo quien le dice a usted: escriba con más frecuencia porque su pluma es verdaderamente edificante.

Suyo con afecto,

Juan B. Huyke.

NOTAS BREVES

El domingo 18 de mayo falleció la Srta. Esther Díaz, una de las hijas del Rdo. Manuel Díaz, pastor de la Iglesia Bautista de Juncos, habiéndose efectuado el entierro por la tarde en esta población. Damos al compañero nuestro más sentido pésame.

El Séptimo Instituto de obreros bautistas se celebrará en Barranquitas durante los días 9 al 12 de junio. Muchas bendiciones deseamos a estos amados hermanos en su Instituto.

El Rdo. Oscar Rodríguez, director de Educación Religiosa de la Iglesia Bautista, saldrá pronto hacia México para asistir a un instituto de obreros bautistas que se celebrará en la capital de esa república los días 7 al 12 de julio próximo. Además de la responsabilidad de presidir una de las sesiones del Congreso de Educación Cristiana, que se celebrará en esa misma ciudad, dictará en Cuba una serie de conferencias durante el mes de agosto. Muchos triunfos deseamos al compañero en su largo viaje.

El Dr. C. I. Mohler, Secretario Ejecutivo de la Iglesia Evangélica Unida, embarcó rumbo a los Estados Unidos a gozar entre los suyos de unas merecidas vacaciones.

También embarcó hacia su estado natal, Pensilvania, la Srta. Elizabeth Reed, misionera de la Iglesia Evangélica Unida de Ponce, Calle Marina. Gratas impresiones deseamos a ambos compañeros de la obra.

La Srta. Solesnir Rivera, misionera de la Iglesia Evangélica Unida de Yauco, se encuentra recluída en el Hospital San Lucas de esta ciudad bajo atención médica. Quiera el Señor sane pronto de su dolencia.

NOTICIAS DE LAS IGLESIAS

CAMPO METODISTA

PATILLAS

El viernes día 16 de mayo se reunió la Liga Epworth "Heraldos de la Verdad" para tratar, entre otros asuntos de importancia, la elección de la nueva directiva que regirá los destinos de la misma durante el año 1941-42, la cual quedó constituída como sigue:

Presidenta, Srta. Aida Cintrón (reelecta); primera, segunda, tercera y cuarto vicepresidentes, Srta. Julia Pirela, Srta. Zenobia Diamante, Srta. Rosalía Diamante, Jaime Cintrón; secretaria, Srta. Juanita Pirela; tesorera, Srta. Coronada Gastón; secretario corresponsal, Marcos Plaud, Jr.

Mucho éxito deseamos a nuestra directiva en los trabajos de este nuevo año.

Marcos Plaud, Jr.
Sec. Corresp.

ARECIBO

En la última reunión de negocios que celebrara nuestra Sociedad de Jóvenes, se leyeron las renuncias que por motivos justificados presentaron los jóvenes Ernestina Cardona y Guillermo Quiñones, 3ra. y 4to. vicepresidente. Estas renuncias ocasionaron gran pena a nuestra sociedad por ser los renunciantes muy apreciados en la misma. Inmediatamente de dársele curso a estas renuncias, procedióse a la elección de los miembros que cubrirían estas plazas, saliendo electos los activos y entusiastas jóvenes Rosita Cedrés, 3ra. vicepresidenta, y Rafael Carrero, 4to. vicepresidente.

Que Dios les ayude en el desempeño de tan importantes cargos son nuestros más fervientes deseos.

Isabelino Alemán.
Sec. Corresponsal.

CAMPO BAUTISTA

PLAYA DE PONCE

Instalación de nuestro pastor.—El día 10 de abril fué instalado como pastor de esta iglesia el muy consagrado joven Roberto Navarro. Recién graduado del Instituto Bíblico de San José, Costa Rica, fué llamado para hacerse cargo de esta iglesia, la cual durante ocho meses estuvo huérfana de pastor.

La nave principal del templo se vió invadida de hermanos de distintas iglesias, así como también de amigos. El sencillo programa, preparado poco antes de empezar la reunión, resultó interesante por lo variado, inspirador, por los bellos himnos cantados y los mensajes de saludo pronunciados. Dieron la bienvenida al nuevo obrero en nombre de la iglesia, el que suscribe; de la Unión Bautista de Jóvenes, Hedda Puente; de la Sociedad de Damas, María C. de Rosado. Los Rdos. Erasmo M. Bernier y Espada Marrero saludaron al hermano Navarro en nombre de sus respectivas iglesias. Clarisa de Torres y Julia V. de Lanauze, interpretando con sus bellas voces el Salmo 84, lograron cautivar la atención general e impresionar hondamente a nuestro nuevo pastor. Nuestro Misionero General, Rdo. G. A. Riggs, hizo la presentación e instaló oficialmente al joven Navarro, quien en su corto y expresivo mensaje reciprocó los saludos y agradeció la cordial bienvenida de que había sido objeto.

Nuestra gratitud.—Esta iglesia se siente muy agradecida por la cooperación recibida de distintos hermanos e iglesias durante la enfermedad de nuestro pastor, y se pone incondicionalmente a las órdenes de todos en todo aquello que signifique adelanto para la obra del Señor.

Juan Ortiz Bermejo.

OROCOVIS

Nuestra iglesia siempre ha tenido vida, pero ahora la tiene en abundancia. La manera acertada con que nuestro pastor, Rdo. Marcos Amalbert, dirige la obra, nos llena de entusiasmo.

Nuestro púlpito.—Después de la gloriosa dedicación de nuestro templo, los Rdos. Francisco Colón Brunet, predicador conceptuoso y de fácil palabra, José Vilar, ex-sacerdote romano, y los pastores A. Espada Matta, Roberto Navarro y Rafael Cotto Ortiz, quienes trajeron mensajes saturados de vida, ganaron 8 almas, que sumadas a 18 que nuestro pastor tenía en nota, nos da 26 almas ganadas.

Escuela Bíblica.—La hemos organizado en tres departamentos: Sarita González usa toda su habilidad de maestra en la dirección del Departamento Primario; de igual manera lo hace en el Departamento de Intermedios, nuestro apreciado hermano Eliezer Suro, y así también don Edelmiro Berríos en el Departamento de Adultos.

Ausencias.—Mucho hemos sentido la ausencia de la muy consagrada y amada hermana doña Pepa Morales, quien ha cambiado su residencia a la Perla del Sur acompañada de su buena hijita Carmen, a quienes todos amamos en esta iglesia. Que Dios las bendiga en su nuevo hogar en Ponce.

Nuestro coro.—Bajo la hábil dirección de Sarita González nuestro coro sirve al Señor con sus mensajes cantados y verdaderamente inspiradores. Hay una cosa notable en nuestro coro: siempre canta a cuatro voces, y la voz de tenor y la de bajo, son cantadas por señoritas. Venga a visitarnos para que oiga nuestro coro.

Aida Rodríguez.

CORRAL VIEJO

Con motivo de la instalación de la directiva de nuestra sociedad de jóvenes se llevó a efecto un sencillo y significativo servicio. El mensaje estuvo a cargo de nuestro amado pastor señor Emilio Sella. Con su mensaje nos exhortó a seguir adelante en la obra que Dios ha puesto en nuestras manos, de guiar nuestra juventud hacia Cristo. La nueva directiva cantó un himno especial. Con Cristo como Jefe esperamos hacer un trabajo hermoso este año.

Heredero.—Ya llegó felizmente al hogar de nuestro pastor el esperado primogénito. Responde al nombre de Emilio Jr. Felicitamos a nuestro pastor y a su esposa por tan grande bendición recibida del cielo.

CAGUAS

Muerte sentida.—Gran pena ha producido entre nosotros la prematura muerte de la Srta. Esther Díaz, una de las hijas del Rdo. Manuel Díaz, pastor de la Iglesia Bautista de Juncos. Cerca de veinte hermanos asistieron al entierro, que se efectuó el 18 por la tarde, dando el mensaje en el templo nuestro pastor. Oramos al Señor por que consuele abundantemente a los atribulados padres y hermanos de la amable y hacendosa Esther.

El Escaño de Las Fieles.—Por fin, las hermanas tuvieron la profunda satisfacción de entregar un hermoso escaño de caoba a su iglesia en el servicio del 14. Con este son tres los escaños de caoba que nos han sido regalados en este año: uno en marzo por los Caballeros Evangélicos y dos en el mes de mayo.

Sillas para el Púlpito.—Esperamos, Dios mediante, estrenar tres sillas,

que han de sustituir a las viejas que tenemos, en el aniversario de nuestra iglesia, gracias a la generosidad del Círculo de Oración y de la consagrada hermana doña Silvia Cruz.

Ramón Cruz.—Hemos tenido el gusto de saludar a este inteligente hermano, aventajado estudiante del Instituto Politécnico y uno de los más rápidos y resistentes corredores, por lo que se le acaba de otorgar una medalla de plata.

Excursión a Río Piedras.—Con el fin de presenciar los ejercicios de graduación del Seminario Evangélico en el templo bautista de Río Piedras, fuímos en una guagua grande 21 hermanos, que regresaron muy contentos de lo que oyeron y vieron en aquella grandiosa ocasión. Uno de nuestros pastores anteriores obtuvo el título de Bachiller en Teología: nos referimos al Rdo. Tomás Rosario Ramos, a quien felicitamos de todo nuestro corazón. Además, fueron los esposos Hidalgo-Rivera y el hermano Daniel Ramírez.

COAMO

Club Artístico Cultural.—Recientemente se ha organizado un club de cultura y arte para la juventud, dirigido por la Sra. Ramoncita G. de Rodríguez, el cual trabaja con éxito. Sus fines son: desarrollar habilidades artísticas en la juventud y despertar mayor interés hacia la cultura.

Se ha organizado una biblioteca bajo los auspicios del club que ayuda al desarrollo de sus objetivos. Contamos con más de cincuenta libros, todos donados por personas entusiastas y de alto relieve cultural. Por medio de estas líneas deseamos expresar nuestra gratitud a todos los generosos contribuyentes a nuestra biblioteca.

Este club se reúne una vez al mes, y cada reunión se dedica a una face del arte: noche de la poesía, de la música, de la prensa, de la pintura. El Rdo. Oscar Rodríguez, quien fué el orador cumbre en la noche de su inauguración, nos ofreció su cooperación y nos alentó con su entusiasmo.

Semana Santa.—Con desbordante entusiasmo y consagración se celebraron los servicios de Semana Santa, en los cuales tuvimos la cooperación del Rdo. Adolfo Camacho, quien nos deleitó con un jugoso mensaje el miércoles. Las organizaciones de la iglesia cooperaron en dichos actos. El coro de la iglesia tuvo a su cargo el servicio del domingo, presentando un interesante programa cantado. Fué un programa original dirigido por la Sra. Rodríguez, directora del coro.

Azahares.—El día 26 de abril unieron sus vidas en santo matrimonio la Sra. Leticia Santiago, hija del consagrado hermano y diácono don Gregorio Santiago, y el joven Amado Fernández. Lety, como cariñosamente le decimos, es una fiel y consagrada hermana.

El acto se celebró en el templo a las 10 P. M. estando la ceremonia a cargo del pastor de la iglesia Rdo. Enrique Rodríguez Taforó. Pedimos a Dios que una eterna felicidad sonría a los nuevos cónyugues.

Día de las madres.—El Club Artístico Cultural de los Intermedios de nuestra iglesia se hizo cargo de la celebración de este día. Preparamos un interesante programa. El coro de la iglesia contribuyó con su parte cantada, y se presentó un bonito drama titulado "Rayo de Sol." Todo revistió lucidez y alegría.

Enrique Rodríguez.
Pastor.

ADJUNTAS

En ocasión de la celebración del aniversario de nuestra querida Iglesia Bautista que acaba de cumplir cuarenta y un años de vida, las huestes evangélicas de este pueblo se levantaron en medio de una campaña repleta de espiritualidad.

Precedida por un avivamiento, dió comienzo la misma consiguiendo llenar por completo el templo noche tras noche.

El autorizado verbo del Rdo. Oscar Rodríguez llevó el mensaje de la Palabra de Dios por los cuatro cabos del pintoresco pueblo adjunteño, logrando despertar sesenta y dos almas dormidas, las cuales prometieron seguir a Cristo su Señor y Salvador.

Además de este bello triunfo, veintidós hermanos bajaron a las aguas bautismales, siendo tres recibidos por experiencia. La Escuela Bíblica de ese día tuvo una asistencia de 280 y una ofrenda total de $19.39, incluyendo una ofrenda misionera que ascendió a $6.64. Toda esta obra la depositamos a los pies del Señor.

Antonio Acevedo Torres.
Corresp.

IGLESIA EVANGELICA UNIDA DE PUERTO RICO

YAUCO

La iglesia sigue su trabajo con bastante normalidad. No hemos alcanzado lo que deseamos, pero algo se ha hecho. Las reuniones son bastante concurridas, las finanzas marchan bien y la perspectiva para el futuro es buena.

Obito.—El día 21 de mayo partió para la eternidad nuestra hermana doña Magdalena de Báez. Ella fué siempre fiel a su iglesia. Aunque últimamente debido a su estado de salud no podía concurrir a los servicios, siempre recibía con gozo la atención espiritual por los directores espirituales de la iglesia. Como murió en la paz del Señor, ésto debe servir de consuelo a sus deudos. Para ellos, y en particular para su esposo, nuestro hermano don Francisco Báez y para su hermana doña Rosa viuda de Alfonso, nuestra más sentida condolencia.

Enfermos: Ha estado enferma de algún cuidado pero ya está algo mejor, nuestra hermana doña Teresa Rivera de Vargas. También está en convalescencia de una delicada operación a que tuviera que ser sometida, la hermana Elena de Vélez. Estas dos damas enfermas son madres de varios miembros de nuestra iglesia. Nuestra misionera Solesnir Rivera y la señora Cátala, han sufrido ligeros quebrantos en su salud. Oramos por todos.

Nacimiento.—La hermana Gladys Báez dió a luz con toda felicidad a su primogénita, dándole el nombre de Noemí. Nuestra felicitación a los esposos Cintrón Báez.

Jácana.—Hemos empezado de nuevo a regar la semilla del evangelio en este campo. Los vecinos se muestran interesados y cooperan en las reuniones que se celebran al aire libre. Pronto esperamos tener un local apropiado. La juventud de la iglesia está haciendo su parte en esta actividad. Esperamos preciosos frutos para la gloria de Dios en esta comunidad.

Ramón Morales Vega.
Corresponsal especial.

SANTA ISABEL

El Día de las Madres fué observado en nuestra Iglesia con varios programas: Uno el viernes 9 a cargo de la juventud, el cual resultó muy inspirador, otro el domingo 11, a cargo de la Escuela Bíblica, en el cual muchas madres estaban presentes. El otro fué el martes 13, más formal, y en el cual reinó la nota devocional. Al fin de la reunión las madres fueron obsequiadas con regalos y refrescos. Esa noche nos visitaban los apreciados hermanos esposos Santiago Alvarado, habiéndonos dado el hermano Santiago el discurso de la ocasión.

Ultimamente el pastor ha unido en matrimonio a los siguientes amigos y hermanos: Rafael Laporte Rivera con la Srta. Rosa Ana Alonso, y José A. de Jesús con la Srta. Ana María Peña. Vaya para estos cónyugues las más ricas bendiciones del cielo.

Corresponsal.

YABUCOA

Nacimientos.—Federico Manuel. Así se llama el primogénito de nuestros hermanos los esposos Federico Mathew y Matilde Delgado. El hogar de estos amados hermanos está rebosante de alegría por el feliz advenimiento de este primer retoño. Deseamos al nuevo ciudadano muchas felicidades

y que se desarrolle al amparo de la mano de Dios y venga a desempeñar un papel importante en este mundo.

Iván.—Nuestra hermana doña Rosa Burgos de Jackson obsequió a su esposo don Onofre Jackson con un precioso niño que responderá al nombre de Iván. Tanto la madre como el padre de esta tierna criatura están sumamente gozosos por este primer fruto de su hogar. Dios bendiga a Iván, y que bendiga también a sus padres para que lo críen bajo la dirección del Todopoderoso.

Pedro Luis.—Más que contento se halla nuestro hermano don Pedro Rivera Olivencia porque su esposa doña María le obsequió con un tierno y precioso niño que responderá al nombre de Pedro Luis, y que hace ahora las delicias de este hogar. Felicitamos a estos hermanos por este niño, y que la alegría que ahora invade su hogar viva allí eternamente, y que Pedro Luis llegue a ser un buen ciudadano y un siervo fiel de nuestro Señor Jesús.

Enfermos.—Hemos pasado por una fuerte crisis con motivo de la enfermedad que ha sufrido un buen número de nuestro hermanos. Damos gracias al Señor, pues esta crisis va pasando. Entre los hermanos enfermos recordamos a doña Quintina Vázquez Vda. de Delgado, don Domingo Solis, doña Sixta Rivera de Donato, don Andrés Ortiz, Srta. Juanita Muñoz, doña Petra Delgado Vda. de Burgos, doña Leonarda Díaz Vda. de Newton, doña Julia Díaz, doña Rosita Díaz, de Ferrer, doña María Socorro Fernández de Mattos y don Ramón Martínez. Actualmente está recluído en la clínica Pereira Leal de Río Piedras nuestro hermano el joven Antero Solís, estudiante en la Universidad, donde fué sometido a una peligrosa operación. Esperamos que este hermano, así como todos los demás, pronto estén completamente bien.

Volaron al cielo.—Doña Fidelina Dávila de García, esposa de nuestro amigo y suscriptor de nuestra revista, señor Jorge García, falleció recientemente en el hogar de los esposos don Manuel Morales y doña Ramonita Dávila, hermana esta última de la fenecida. Fide, como se le llamaba cariñosamente a la que nos dejó, estuvo padeciendo una larga y penosa enfermedad que culminó en la muerte. Era ella una señora que gozaba de múltiples simpatías y amistades en Yabucoa por las virtudes de mujer buena que la adornaban. Queremos a través de estas líneas expresar a esta familia afligida nuestro más sentido pésame.

Doña Arcadia Burgos de Meléndez, hija de nuestra amada hermana doña Petra Delgado Vda. de Burgos, falleció en la noche del sábado 10 del corriente mes de mayo en la ciudad de Fajardo. Después de una peligrosa operación y a pesar de los esfuerzos realizados por los médicos que la atendieron para salvarla, la muerte se impuso. Deja la hermana fenecida un tierno niño de siete meses de edad que responde al nombre de Eduardo. Pedimos al Señor el consuelo del Espíritu Santo sobre esta familia afligida por la pérdida de esta buena hermana.

Cumpleaños.—Recientemente se celebró una fiestecita de cumpleaños en el hogar de la hermana la Srta. Crucita Sandoz. Un grupo de hermanos de nuestra iglesia invadió el hogar de esta hermana para felicitarla por su cumpleaños y al mismo tiempo para celebrar un servicio de cumpleaños en su honor. Después del servicio, la concurrencia fué obsequiada con helados y dulces. Muchas felicidades deseamos a la hermana Crucita. **Corresponsal.**

DECIMOCUARTA CONFERENCIA DE JOVENES EVANGELICOS

SITIO. Blanche Kellogg Institute, Santurce, Puerto Rico.
FECHA. Del 23 al 28 de junio de 1941.
DECANO. Rdo. Isidro Díaz López.
ADMINISTRADOR. Rdo. Santiago Soto Fantánez.
GASTOS. La suma de $4.00 paga todo—matrícula, comidas, libros.
FACULTAD. Como miembros de la facultad se está seleccionando pastores, misioneras y maestras de las mejores.
CURSOS. Más que nunca los cursos este año van a ser prácticos e interesantes.

La matrícula tiene que limitarse a cien. Procuraremos dar oportunidad a toda denominación y a toda iglesia local a tener su debida representación, pero para garantizar esto tendrán que avisar al administrador, el Sr. Santiago Soto Fontánez, Barrio Obrero, Puerto Rico, inmeditamente.

ESCUELA BIBLICA

(Viene de la pág. 18)

Introducción. Siete años después de la conferencia de Jerusalem, Pablo escribe la carta a los corintios. La fundación de la iglesia de Corinto se relata en Actos 18. Hay algunas condiciones desagradables en esta iglesia, y a atacarlas se destina esta epístola. El apóstol lo hace admirablemente, y en su discusión de los problemas menciona cosas que son aplicables a nuestras época y que muy bien pueden servirnos de admonición y ayuda. Con este fin debemos estudiar la lección de hoy.

Condición cismática. (3:1-8.) Además del espíritu de carnalidad que existia en la iglesia, había también una condición que estaba a punto de echar a perder la obra. Parece que hubo tres grupos en la congregación: uno que se consideraba adepto de Pablo, otro de Apolos y aun otro de Cristo. No era esto sólo cuestión de simpatías, como puede suceder en el día de hoy, sino motivo de discusión y contienda, y hasta de odio. Faltando la cohesión en la iglesia y la buena voluntad, la obra empezó a caminar hacia el fracaso, y fué para evitar el derrumbe final que el apóstol escribe su carta.

Hay un solo fundamento. (3:9-15.) El argumento del Apóstol es sólido. Los hombres—Pablo y Apolos—son meros instrumentos en el plan de salvación. Uño puede hablar con elocuencia, otro puede cantar bellos himnos, otro sabe cómo ganarse el afecto en la visita personal. Pero el fundamento de todo, Cristo, es siempre el mismo. Pablo lo ilustra diciendo, uno es el que siembra, otro es el que riega, pero sólo Dios hace que la semilla germine. Los dos primeros son nada sin la cooperación del último. Otra ilustración es la del arquitecto: éste coloca el fundamento, pero luego vienen los demás obreros y construyen encima el edificio. Así es la obra de la iglesia. Muchos pueden colocar su ladrillo, pero no hay más que un solo fundamento, y ése es el Señor.

Conclusión. Lo más importante en todo esto es la responsabilidad que tiene el que sobreedifica. Vea qué clase de material ofrece, si madera, heno u hojarasca. Tenga en cuenta que su vida será sometida a la prueba del fuego, y que sólo los mejores materiales ofrecen la oportunidad de triunfar. Un fundamento bueno requiere una buena construcción. El hecho de que el fundamento sea sólido, no asegura que el edificio está a prueba de fuego; esto depende enteramente de la clase del material que se coloque sobre el fundamento. Debemos, pues, estar alertas.

ESCUELA BIBLICA

Un Comentario de la Lección.

Lección Bíblica. Junio 15, 1941.

Tema: El Progreso de las Misiones Mundiales. Actos 13:13-14:28; Gálatas 3:23-29.

Texto áureo: "Porque todos sois hijos de Dios, por la fe en Cristo Jesús." Gálatas 3:26.

Verdad central: No hay poder que impida el crecimiento del Evangelio.

Lectura devocional: Salmo 67.

Material bíblico: Romanos 3:21-30; Actos 14:21-28; Isaías 12:1-6.

Tiempo: Como los años 47-48.

Lugares: Antioquía de Pisidia e Iconio.

EXPLICACION

Introducción. La lección de hoy incluye el primer viaje misionero de Pablo. Conviene que el maestro lea el relato de todo el viaje, pero consideramos de más provecho para el alumno circunscribirse al pasaje breve que se lee en clase. Un corto resumen del viaje sería conveniente, y luego concentrar la mente en la lección particular de hoy.

Oposición de los judíos. (Actos 13: 44-52.) Pablo y Bernabé, después de haber sido enviados por la Iglesia para hacer obra misionera, llegaron a Cipro, de donde pasaron a Antioquía de Pisidia. Aquí Pablo predicó un sábado en la sinagoga con gran éxito, y los gentiles le rogaron que les hablase el sábado siguiente. Un gran gentío se congregó el segundo sábado, mas los judíos, llenos de celo, molestaron al Apóstol mientras hablaba. Los apóstoles anunciaron que abandonarían a los judíos y se irían con los gentiles. Como la obra continuase creciendo, los judíos levantaron una terrible persecución, incitando a mujeres honorables y a hombres importantes de la ciudad, además del populacho, contra los mensajeros del Señor. Al fin ellos, cansados y empujados por todas partes, se fueron a Iconio, "llenos de gozo y del Espíritu Santo."

Promesa para los gentiles. (Gálatas 3:26-29.) Los judíos basaban su orgullo en el hecho de ser descendientes de Abraham, a quien habían sido dadas las promesas. Así, para ser hijo de Dios, necesario era tener sangre judía. Pablo anuncia aquí una ley superior. En cuanto a razas, no hay judíos ni gentiles delante de Dios; y en cuanto a condición social, no hay ni blanco ni negro, ni pobre ni rico, porque todos encuentran la razón de su parentezco y unión en un tronco nuevo: Cristo. La simiente de Abraham ahora no es la de la sangre, sino la del espíritu y, por tanto, abarca a toda la familia humana.

Conclusión. El Evangelio trajo al mundo un mensaje para todos, y las misiones hicieron ese mensaje cosa universal. Alrededor de él, que es como decir Cristo, se dan cita todos los hombres y todas las condiciones sociales. Todos son hermanos en Cristo.

Lección Bíblica. Junio 22, 1941.

Tema: La Primera Conferencia de las Misiones Mundiales. Actos 15:1-36; Gálatas 2.

Texto áureo: "Antes por la gracia del Señor Jesús creemos que seremos salvos, como también ellos." Hebreos 15:11.

Verdad central: Los cristianos no tienen obligación de guardar la ley mosaica, pero sí los preceptos todos del Señor Jesús.

Lectura devocional: Gálatas 4:1-7.

Material bíblico: Gálatas 5:1-6; Romanos 8:1-10.

Tiempo: Probablemente el año 50.

Lugares: Antioquía y Jerusalem.

EXPLICACION

Introducción. La conferencia de Jerusalem tiene un profundo significado para la iglesia primitiva y posterior. Se había llegado a la encrucijada en que había de determinarse si la iglesia iba a ser de carácter nacional o internacional; si habría de ser exclusivamente para los judíos o si su mensaje era para todas las razas. La crisis llegó a su apogeo cuando el número de convertidos gentiles fué grande.

Habla Pedro. (Actos 15:6-11.) Cuando muchos gentiles de Asia se convirtieron al Señor, los creyentes judíos quisieron obligarles a guardar la ley mosaica. Hubo una disputa, como era de esperarse, entre unos y otros, y para resolver este problema, se convocó el Concilio de Jerusalem. Pedro, que había visitado las nuevas iglesias y visto los resultados prácticos en la vida de los creyentes, toma la defensa de los gentiles y manifiesta que no era conveniente cargarles con nuevas obligaciones que eran puramente cuestiones del ritual hebreo.

Hablan Bernabé y Pablo. (Actos 15: 12.) Estos siervos del Señor, animados con el testimonio introductorio de Pedro, cuentan con lujo de detalles cómo los gentiles, sin tener conexión alguna con la ley de los judíos, habían recibido las mismas bendiciones, el mismo gozo, la misma paz, la misma salvación. Si el Señor no hacía diferencia, ¿por qué hacerla los hombres?

Habla Santiago. (Actos 15:13-21.) Santiago, el hermano del Señor, cierra el debate manifestando cómo Dios tenía en sus planes eternos la salvación de los gentiles. No hay duda de que su discurso, del cual Lucas nos relata una porción muy limitada, fué elocuente en sumo grado, terminando con la recomendación de que sólo se pidiera a los convertidos no judíos apartarse de todo lo que se relacionara con los ídolos, sin que se les molestara con otras cargas enojosas. Pablo y Bernabé aceptaron la recomendación, y así terminó el primero y más importante concilio de la Iglesia Cristiana.

Conclusión. Este día fué salvada la Iglesia para el mundo. Se rescató de las manos egoístas de un grupo de judíos intransigentes para hacerla una institución universal. Triunfó el sentido común y el amor de Cristo sobre los egoísmos de raza y el odio ancestral. En un sentido, representa el primero y más grande triunfo de Pablo, el mismo que Dios había escogido para llevar el Evangelio a griegos y romanos.

Lección Bíblica. Junio 29, 1941.

Tema: Lecciones que recibimos de la Iglesia Primitiva. 1ª Corintios 3:1-15.

Texto áureo: "Porque nadie puede poner otro fundamento que el que está puesto, el cual es Jesucristo." 1ª Corintios 3:11.

Verdad central: La tarea de cristianizar al mundo es a la vez una gran oportunidad y una tremenda responsabilidad.

Lectura devocional: 1ª Corintios 1: 17-25.

Material bíblico: Actos 10:34-43; 13:32-39; Mateo 13:31-35; Actos 15: 1-6.

Tiempo: La carta 1ª Corintios fué escrita en la primavera del año 56 o 57.

Lugar: La carta 1ª Corintios fué escrita en Efeso, ciudad que hoy no existe.

(Sigue en la pág. 17.)

SECCION "ADELANTE"

A cargo de Gilberto Robles

Tema: Una Tarde de Poesía Religiosa

Salmo 107: 1-8.

LECTURAS DIARAS

Lunes. Un trozo de poesía épica. Números 23:7-10.

Martes. Extracto de un idilio épico. Rut 1:16, 17.

Miércoles. La endecha de David. 2ª Samuel 1:17-27.

Jueves. Salmo de los redimidos. Revelación 19:1-6.

Viernes. Una elegía clásica. Salmo 137.

ABRIENDO SURCOS

El pasaje de esta tarde es rico en poesía. No aparece en la forma regular que todos conocemos, pero hay cierta musicalidad que nos hace pensar más bien en la poesía que en la prosa. Además, tiene sus estribillos que le dan carácter de poesía.

La poesía ha sido uno de los vehículos por medio de los cuales el hombre ha expresado su fe religiosa. La poesía hebrea estuvo saturada del más exquisito sentimiento religioso. Esa poesía—especialmente la de los Salmos—nos revela las aspiraciones religiosas de todo un pueblo. Es venero de inspiración, de aliento y de fecundo alcance devocional. Así como en las horas tórridas la sombra de un árbol copioso nos complace, refresca, así también la poesía religiosa en las horas de zozobra. ¿Quién, en medio de las estrecheces, no se siente fortalecido al leer el Salmo 23? ¿Quién no se siente lleno de fe moza al recorrer, verso por verso, los acentos magistrales del Salmo 91?

La Biblia posee las mejores selecciones poéticas. Tenemos aquí poesía alta y de profundo sabor clásico. Ved la canción de triunfo de Moisés. Ved el "Magnificat" de María.

Por el mundo hay poesía de varios matices, pero no toda es creativa. No todos los poetas son poetas. Para serlo hay que empezar por crear. Y hoy cualquiera se cree que puede expresar sus sentimientos a través de la poesía. Por eso hay que tener especial cuidado en seleccionar nuestras poesías. Esto tiene mucho que ver con los programas para nuestras iglesias. Muchas veces permitimos que una persona pase al frente a declamar una poesía cuyo mensaje es fundamentalmente contrario a nuestro mensaje. No es cuestión de presentar cualquier selección poética. No importa que ésta sea el producto de la mente de un Gautier Benítez. El ilustre bardo cagüeño tiene a su favor muy buenas poesías, pero muchas de ellas no son propias para declamarlas en un templo cristiano. Así podemos decir de otras poesías de otros grandes poetas.

Hemos de presentar en nuestros programas aquellas poesías que interpreten el mensaje de la Cruz. Sólo así tendremos tardes de verdadera y legítima poesía religiosa.

Tema: Una Tarde de Música Religiosa

Salmo 100.

LECTURAS DIARIAS

Lunes. "Cuando las estrellas del alba alababan." Job 38:4-7.

Martes. Moisés y Míriam cantan. Exodo 15:1-3, 20, 21.

Miércoles. La canción de Débora y Barac. Jueces 5:1-3.

Jueves. El "Magnificat." Lucas 1: 46-55.

Viernes. Jesús y los discípulos cantan. Marcos 14:26.

ABRIENDO SURCOS

El cristianismo ha navegado sobre las ondas de la música, ha volado en alas de la música, y ha sido inspirado por el poder de la música. La música que eleva es una señal de fe como lo es una catedral gótica o un púlpito con su Biblia.

Los hebreos tenían su música para el templo. Su himnario era el salterio. Jesús y sus discípulos cantaron un himno en el aposento alto después de la última cena.

La reformación protestante no hubiera influído tanto en el mundo sin el acompañamiento de los himnos de Lutero. De Coleridge son las palabras: "Lutero hizo tanto por la causa a través de sus himnos así como también por medio de la traducción de la Biblia." Un miembro de la jerarquía romana se lamentaba de que "Lutero estaba corrompiendo más almas por medio de su música que por medio de su predicación."

Hoy en día se advierte un gran interés por la música sagrada. Se organizan coros y programas que llevan a otros el evangelio en canción. Sentimos muy de veras que muchos de nuestros coros tengan que dar el mensaje en una versión que no reúne las condiciones propias. Casi todos los himnos que cantamos en nuestros templos son traducciones muchas veces forzadas y otras un tanto confusas. Hemos querido importar hasta los himnos olvidándonos por completo de aquellas realidades que son nuestras. Muchas veces cantamos himnos que distan mucho de expresar el alma nuestra.

Sin embargo, tenemos que confesar que por ahí hay unos cuantos "himnos" nativos que no nos hacen favor alguno. Yo no sé como realmente clasificarlos. Tienen algo de sentimiento religioso, pero su música es de carácter secular. Parece que los boleros y las plenas han influído en ciertas personas de tendencias pentecostales hasta el punto de unir algo eminentemente religioso con algo eminentemente profano. Y no es extraño que les llegue el frenesí, y se muevan los miembros del cuerpo con ardor de carne insatisfecha. Y las iglesias que así cantan—dicen con desparpajo insólito—son las que tienen vida y poder de arriba. Las otras están muertas.

Bien que tengamos nuestros himnos, pero himnos que den dignidad a nuestras reuniones y que sean una verdadera alabanza al Señor de los cielos.

EL RDO. ANTOLIN CASTILLO

Hemos recibido atenta carta del compañero Rdo. Antolín Castillo, quien se encuentra en los Estados Unidos como delegado de la antigua Iglesia Hermanos Unidos en Cristo en la gran Asamblea celebrada en South Bend, Indiana.

Entre otras cosas nos dice: "La Conferencia va desarrollándose con marcado entusiasmo. Hay un total de 246 delegados, incluyendo los obispos que son cinco. El obispo H. H. Fout se retira ahora. Fué nombrado un nuevo obispo, cayendo la elección en el Dr. Fred. L. Dennis, quien ya fué instalado como obispo."

El Rdo. Castillo ha emprendido ya una gira por distintas iglesias a las cuales llevará la voz de los hermanos de Puerto Rico. No estará de vuelta hasta principios de julio.

Muchos éxitos y ricas experiencias deseamos al compañero.

DE TODO UN POCO

JUSTICIA

El hombre no necesita proteccionismo, caridades, favores, ni cosa alguna inventada por los modernos redentores. Bástale la justicia, para vivir en salud y con la dignidad que reclama su destino.

¿Quiénes darán económicamente al hombre algo mejor que el derecho de emplear libremente sus energías y la seguridad de no ser despojado del producto de su trabajo?

La esclavitud de una mujer importa el servilismo moral del hombre; la esclavitud de la tierra significa el servilismo material de todos.

La tierra es para el trabajo; la mujer, para el amor.

Nuestra alma se nutre de la libertad de la mujer; nuestro cuerpo, de la libertad de la tierra.

El hombre se dignifica dignificando a la mujer y la tierra, con el reconocimiento pleno de sus derechos. Estos coinciden en cuanto se relaciona con la más amplia y noble fecundidad y con preciosas virtudes maternales.

Doble esterilidad forzada nos trae doble miseria espiritual y física. Doble iniquidad tiránica nos hace esclavos dos veces. Doble libertad sagrada—de la mujer y de la tierra—redimirán a la especie.

Constancio C. Vigil.

* * *

EL CAMELLO

Era en Egipto y de noche. La luna blanca proyectaba el triángulo negro de la Gran Pirámide sobre las arenas de plata, calientes aún. Recostado en el sepulcro faraónico sentía a sus espaldas, a través de la espesa piedra, la presencia de la muerte antigua que crece con movimientos invisibles en el gran silencio de los siglos.

Una cigüeña pasó volando entre el cielo y mis ojos. Una sombra disparatada se movió en la sombra y vino a posarse a mi lado. Era un camello de mi caravana.

—¡Salve, oh mi camello!—dije—, hijo predilecto del desierto, encarnación de la amarilla arena y el viento veloz. ¡Oh tú, la más noble y sobria de todas las bestias amigas del hombre!

—Ya apareció aquello—dijo el camello moviendo la cabeza como un pelele, y se sentó sobre las patas traseras como hacen los perros.

—¿Qué es lo que pareció, si puede saberse?

—La sobriedad, hombre.

—¡Qué ha de ser!

—¿Pero no eres sobrio?

—Como un cerdo. Pero escucha de donde viene esa leyenda.

Cuando salió la primera caravana compuesta de hombres y camellos, nadie pensó que fuéramos sobrios y se nos daba de comer y beber como Dios manda que se haga con las buenas bestias. Pero cuando escasearon los dátiles y el agua, las primeras raciones que se redujeron fueron las nuestras, pero no porque fuéramos sobrios, sino porque ellos eran los dueños de las provisiones. Pero como tenían buen corazón, nos compadecían por nuestra privación, lo cual no les impedía comer y beber alegremente mientras nosotros nos relamíamos. Pero en la caravana venía un hombre de tan tiernos sentimientos, que no podía comer ni beber en paz pensando en el hambre y la sed de los pobres camellos.

—¿Y se privó de su agua y sus dátiles por ustedes?

—Oh, no; descubrió que éramos sobrios, y ese descubrimiento le devolvió la paz del alma. Y a nosotros aquel día nos crecieron las jorobas.

Conrado Nale Roxlo.

* * *

AYUNO

A la cumbre del monte Sinaí
Subió el manso Moisés;
Y al desierto, después de su bautismo,
Fuese Cristo también.
Dos veces veinte días y sus noches
Ayunaron los dos.
Moisés trajo las tablas de la ley;
Jesús la salvación.

Miguel A. Tomei.

* * *

AL INFIERNO A PRECIOS POPULARES

Pasando no hace muchos días frente a uno de tantos cines como abundan en esta Capital, nos llamó mucho la atención un anuncio como muchos que se ponen ante los ojos del público para decirles cuáles son las novedades que se le ofrecen en materia de películas, y nos llamó la atención lo siguiente: "Hoy, Un Viaje al Infierno, a precios populares."

¡Vaya novedad! pensamos; los precios para ir al infierno siempre han sido verdaderamente populares, al alcance de todas las fortunas; eso no es cosa nueva para nosotros.

Todos los días y a todas las horas la gente, jóvenes y adultos, están yendo al infierno a precios verdaderamente populares, y hasta el camión o el caballo se les facilita.

Vicente Mendoza.

* * *

¿SE PARA USTED A PENSAR?

¿Se ha parado usted alguna vez a pensar? Si usted lo ha hecho, ha demostrado que algo le falta. El amigo que se para a pensar es digno de pena. Esto quiere decir que cuando usted está pensando está entonces sin movimiento, y que cuando está en marcha entonces no piensa. Para que le sirva de algo usted debe aprender a pensar sin detenerse.

Religious Telescope.

* * *

CURIOSO

Ciertos expertos en caligrafía afirman que es absolutamente imposible a cualquiera escribir su nombre dos veces exactamente de la misma manera. Por esta razón, si uno llega a estar en presencia de dos firmas absolutamente idénticas, puede tener la seguridad de que una de ellas es falsa.

* * *

VALENTIA

Entre amigos:

—La primera vez que mi mujer me prohibió salir por la noche, me incomodé muchísimo; la segunda, me puse hecho una fiera.....

—¿Y la tercera?

—La tercera..... no salí.

* * *

LA INTELIGENCIA Y EL HOMBRE

Pobre cosa es el hombre—un dolor metido en el barro, una interrogación hecha de barro;—y pobre su inteligencia. Pero la importancia de ésta debe de ser enorme para él. Todos los afanes tienden a desarrollarla; conquista muchos de los mejores premios de este mundo; señala las más ostensibles diferencias entre los hombres.

¿Qué es una luz encendida para reemplazar al sol en la mitad de la noche? Y, sin embargo, te salva de las asechanzas de la oscuridad; te guía hasta tu casa; luego, en ella prolonga para ti el día, te conforta y regocija.

Constancio C. Vigil.

Puerto Rico Evangélico

"Pro Christo"

JUNIO 25 DE 1941.

NIEMOELLER NO CAMBIA SU FE

A principios del corriente año circuló ampliamente una noticia diciendo que Niemoeller, el valiente pastor cristiano que Hitler tiene prisionero en un campo de concentración porque se atrevió a no rendirse a su autoridad en materia de religión, se había convertido al catolicismo. Por supuesto, tal cosa sería tan contradictoria de la actitud y el espíritu mostrados por el héroe de la guerra pasada, que al momento pensamos que se trataba sencillamente de una calumnia mediante la cual se trataba de perjudicar al valiente marino y pastor alemán.

Era necesario, de todos modos, èsperar alguna otra noticia, la cual al fin llegó, pues después leímos en los periódicos que tal noticia era completamente falsa. El mismo pastor martirizado por el régimen hitleriano, rompiendo su silencio, autorizó el anuncio de que ni ahora ni nunca intentaba él unirse a la Iglesia Católica. En el "Dienst Aus Deutschland" salió un comentario diciendo, que el pastor luterano que ha estado en un campo de concentración desde 1937, suplicó que el mundo recibiera la información de que él nunca intentará un cambio de religión.

El héroe, pues, continúa en pie; martirizado, obligado a guardar silencio, sufriendo en su salud y en sus intereses, pero entero en el espíritu sigue el sendero de su Maestro. ¡Gracias a Dios porque todavía hay hombres en el mundo!

—De El Evangelista Mexicano.

INFORMACION MUNDIAL

Dificultades en Japón

En febrero de 1941 el Comité Ejecutivo de la División de Misiones Extranjeras, Junta General de Misiones, en un acto que no tiene precedente o paralelo en la historia de las misiones protestantes en América, ordenó a todos los misioneros de la Iglesia radicados en Japón y Corea, que dejaran el movimiento cristiano en esos países enteramente bajo la dirección de nativos, en todo lo que a la Iglesia Metodista concierne. Nunca una orden de una Junta de Misiones ha sufrido más crítica y mal entendimiento que ésta. Los metodistas deben conocer los factores que la motivaron.

En las postrimerías del año 1940 se recibió una urgente comunicación del obispo Abe, de la Iglesia Metodista Japonesa, solicitando que el obispo Baker, (obispo supervisor de la obra misionera en Japón) y el Dr. Diffendorfer (secretario de la División de Misiones Extranjeras), visitaran el Japón lo más pronto posible y conferenciaran con los cristianos japoneses acerca de la Iglesia Cristiana en Japón. Ellos pasaron el mes de enero en Japón, y basado en su informe a la Junta General de Misiones fué dada la orden, a los misioneros, de abandonar sus trabajos.

Todo en Japón está agitado por un nuevo espíritu. La nación está ocupada en el establecimiento de "un nuevo orden nacional." La significación exacta de esta frases es algo vaga, porque nadie la ha reducido a exacta definición, pero en general puede decirse que significa "el principio de unidad" (shintoísmo), o sea totalitarismo. Toda tradición e institución nacionales han de amoldarse a este movimiento. Las libertades civiles son restringidas; toda la nación está siendo sometida a una reglamentación de todos los detalles de su vida, y una nueva economía nacional se está desarrollando.

Un poderoso esfuerzo se está haciendo por las autoridades para llevar el movimiento cristiano hacia el **shintoísmo**, y nadie (ni aún los oficiales del gobierno más responsables) pueden vislumbrar lo que depara el futuro. La evacuación de los misioneros ha sido considerada una deserción de las huestes cristianas japonesas y un sometimiento de la Iglesia al Estado.

Pero hay siete factores que es necesario tener en cuenta para juzgar el caso. No debe emitirse ningún juicio sin considerarlos todos:

1. La retirada es estratégica y temporal. Se espera el regreso de las misiones tan pronto como los acontecimientos justifiquen tal acción.

2. La tensión en Japón es intensa, con posibilidades de "incidentes" en cualquier lugar y en cualquier tiempo. La mayoría de las personas en Japón miran como una posibilidad trágica una guerra con los Estados Unidos; otros la consideran inevitable.

3. Los misioneros americanos, a pesar de sus largos y fervientes servicios, son considerados en algunos círculos como "enemigos aliados." Sus actividades son sospechosas.

4. La continuación de la obra misionera en Japón significa dificultades y tal vez daño físico de consideración para los cristianos japoneses.

5. En las actuales condiciones los misioneros americanos están amenazados de ser presos. Aún pueden ser considerados espías.

6. Esta es la primera vez en la historia de los Estados Unidos en que haya peligro de guerra con un país al cual se mandan nuestros misioneros.

7. El bienestar del movimiento cristiano es la primera cosa que hay que considerar al hacer una decisión. Y muchos cristianos japoneses están de acuerdo con la retirada de los misioneros. Ellos dicen, (a) la partida de los misioneros no va a perjudicar a la Iglesia; (b) los misioneros no han de ser considerados desertores por los cristianos, y (c) su presente partida no ha de interferir con el desarrollo de la obra.

Los misioneros se unen en un punto en su apelación a la iglesia americana: "Puede confiarse en los cristianos japoneses." El retorno de los misioneros es enfatizado en su aserción que el movimiento cristiano no morirá. El acierto de la retirada de los misioneros de Japón y Corea, bajo las presentes circunstancias, puede ser perfectamente comprendido cuando se consideran debidamente los factores enumerados.

The Christian Advocate.

PUERTO RICO EVANGELICO

Afiliado a la Asociación de Iglesias Evangélicas de Puerto Rico

Organo Oficial en Puerto Rico de las iglesias Bautistas, Discípulos de Cristo, Evangélica Unida de Puerto Rico, Metodista y Presbiteriana.

Administrador: P. W. Drury.

Director: M. E. Martínez.

Editor: "Puerto Rico Evangélico, Inc."

Precio de suscripción. Pago Adelantado:

Dentro de la Unión Postal, $1.00 al año
En los demás países..... $1.50 al año

Toda la correspondencia que tenga relación con la administración debe ser dirigida al Administrador, y la que se refiera a la Dirección se enviará al Director, apartado 1707, Ponce, Puerto Rico.

Entered as second-class matter July 10, 1912, at the office at Ponce, P. R., under the act of March 8, 1879. Acceptance for mailing at the special rate of postage provided for in section 1108. Act of October 8, 1917.

Los Bautistas en Nicaragua

Del estimado colega "La Antorcha," de Nicaragua, tomamos los siguientes datos:

Bautismos en el año convencional, 99. Iglesias organizadas, 14. Congregaciones, 38. Miembros comulgantes, 1,398. Colectado, $13,514.43, moneda nacional. Misioneros, 10. Pastores, 14. Predicadores voluntarios, 43.

Iglesia Episcopal Brasileña

Hemos recibido las actas de la reunión cuadragésimatercera del Concilio de esta iglesia, el cual tuvo lugar en febrero del 12 al 16 del año en curso en la ciudad de San Paulo. Todo es muy interesante, y muestra cómo la obra ha estado creciendo desde el año 1891, fecha en que se dió principio al trabajo. Según las estadísticas publicadas, la iglesia cuenta con 5652 miembros comulgantes y 4872 alumnos en sus escuelas bíblicas.

Continúa la Persecución

Continúa la persecución de los evangélicos en Timilpán, México. Después de hacer promesa de garantías una y otra vez, las autoridades locales, influenciadas por el cura, se niegan a obedecer órdenes superiores. Vea un artículo sobre el particular en las páginas interiores.

"Puerto Rico Evangélico" es su revista; suscríbase a ella.

Puerto Rico Evangélico

QUINCENARIO DE RELIGION, EDUCACION Y SOCIOLOGIA

"He sido puesto para la defensa del Evangelio." Filipenses 1:17

Año XXIX. Ponce, P. R., Junio 25 de 1941. Número 24.

Los mismos en todas partes—

CHIQUINQUIRA Y TIMILPAN

EDITORIAL

CHIQUINQUIRA está en Colombia y Timilpán en México. En ambos lugares el clero romanista trata de imponerse mediante el fanatismo, el odio y la persecución. Las víctimas, ¡no hay que preguntar!, los protestantes.

"Veritas," de Colombia, que honra muy poco el nombre que lleva, en su edición correspondiente a mayo 7, 1941, la emprende contra los protestantes en un artículo que titula: "El dinero o la violencia; he ahí los dos medios de propaganda de la estupidez protestante!!!" Título bello para una revista que es toda "veritas." El artículo, en cuestión, es una joya de indecencias y calumnias, y no merece los honores de una contestación. No vamos, pues, a contestarlo, sino a presentar algunas consideraciones que motivan la furia del favorecido de la santísima Virgen de Chiquinquirá.

Parece que en esta población las autoridades municipales, con un poquito de sentido de democracia y verdadera libertad, han permitido que los protestantes lleven a cabo su culto religioso sin ser molestados, y hasta les han prestado las debidas garantías cuando ha sido necesario.

Pero tal actitud honrada e imparcial de las autoridades de Chiquinquirá no acomoda bien a los hombres de "Veritas," quienes desearían ver a los protestantes apaleados y echados del pueblo, como han hecho los "buenos" católicos de Timilpán, México, con los metodistas de aquella población. Por eso ponen el grito en el cielo; y ahora, para probar su posición, pretenden que el ministro protestante Sidney Loud Jones, de Bogotá, secuestró tres niños del pueblo de Dabeira.

Según se desprende de la información falseada de "Veritas," los hechos son como sigue: La Misión Protestante tiene un orfanatorio en Bogotá, donde asila niños huérfanos y pobres. La obra que realizan estas instituciones benéficas es bien conocida. En Dabeira, pueblo donde trabaja la iglesia protestante, vive María del Carmen Benítez, viuda pobre y madre de unos niños a quienes no puede atender como es debido. El pastor del pueblo, con el consentimiento de la madre que se da cuenta de la oportunidad que se le presenta para educar a sus hijos, conduce a éstos al orfanatorio de Bogotá, donde son asilados.

Ahí está reconstruído el "espantoso crimen." Saberlo los curas y prender fuego al infierno, fué uno. Acuden a la madre ignorante, le hacen ver peligros y castigos imaginarios, la atemorizan de tal modo, que la infeliz mujer se presta al enemigo del Evangelio para que éste frague la "pía" infamia: acusar al ministro protestante Sidney Loud Jones por el crimen de haber raptado los hijos de María del Carmen Benítez para ponerlos en un orfanatorio evangélico.

¡Espantoso crimen! Sacar a varios rapazuelos de las garras de la pobreza y de la ignorancia para llevarlos a la capital de la república, a un ambiente sano, limpio, cristiano. Y no robados, porque el ministro protestante no tiene necesidad de robar hijos de vecino, si éste no desea entregarlos a una vida mejor.

¿Qué pretenden "Veritas" y sus secuaces? Lo que han querido por cuatrocientos años

en estas tierras benditas de América: que continúe la esclavitud social, la miseria, el hambre, la ignorancia, para que pueda vivir más cómodamente ese pulpo que se llama clero católico. Las madres pobres deben conformarse con que sus hijos vivan en la oscuridad y en la ignorancia, porque así conviene a los intereses de la vieja iglesia. Que los hombres y las mujeres sigan corrompiéndose, jugando y bebiendo, sin ideales, sin propósitos elevados, que sólo así el cura de pueblo y aldea podrá levantarse soberano por encima de las conciencias dormidas.

"Veritas," en vez de acusar a hombres nobles que hacen tarea de verdadera reconstrucción social, debería ocuparse de su propia gente que por todas partes pone en tela de juicio los principios católicos. En vez de criticar e insultar impíamente a los protestantes por lo que no hacen, ¿por qué no fijar su atención en los desmanes e infamias que turbas romanistas fanáticas realizan en otras partes?

Ahí está el caso de Timilpán, de México, fresco aún y sin señales de una posible solución. El fuego lo inició el cura del pueblo, ayudado eficazmente por sus feligreses. Como consecuencia del odio de este impío ministro, los hermanos metodistas fueron echados del lugar, después de haber sido insultados, apaleados, robados y destruídos sus hogares con picos y dinamita. La iglesia fué reducida a escombros. Los hermanos de Timilpán tuvieron que salir para salvar la vida, con las manos vacías. Y las autoridades, acuciadas por el clero, se niegan a hacer justicia o la hacen andar con tanta calma que equivale a una negación.

Estos hechos bochornosos han ocurrido en México, en Colombia, en Venezuela, en Perú; prácticamente en toda la América Latina, donde el clero mantiene al pueblo durmiendo, porque así conviene a sus intereses. Pero "Veritas" no ve esto. No le conviene verlo. No quiere verlo. Y ningún periódico católico de la calidad de "Veritas" ve tales hechos nefandos. Pero cuando un ministro protestante lleva a un orfanatorio niños pobres y huérfanos, entonces sí ve una oportunidad para calumniar a una institución que no hace otra cosa que obra de caridad y amor.

Continuad, colega, esa obra; tanto peor para vosotros. Gracias a Dios que la América Latina está despertando después de una pesadilla de cuatrocientos años, y que no está lejano el día cuando la verdad evangélica ha de brillar en todo su esplendor sobre las cúspides de los Andes y en los llanos del Orinoco, del Amazonas y del Plata.

EL DR. MOHLER NOS ESCRIBE

Tragedia y Alegría

De una carta que hemos recibido de nuestro amado hermano y compañero, Dr. C. I. Mohler, sacamos lo siguiente:

"Tuvimos una travesía perfecta por mar, llegando adelantados alrededor de cinco horas. Cruzamos inmediatamente a South Bend, Indiana, en donde cogimos el carro sin dificultad alguna y seguimos viaje hasta York, Nebraska, el domingo 25 de mayo, a las nueve de la mañana.

"Al llegar, sin embargo, recibimos una noticia muy triste. La misma noche que nosotros pasamos por el estado de Iowa, un hermano mío, William B. Mohler, encontró la muerte instantáneamente en un terrible choque automovilístico.

"Figúrese como hemos estado. Tuvimos la coincidencia, entonces, de poder asistir a las 10 a. m. a los ejercicios de graduación de mi hija Gladys, y por la tarde a las 2 a los funerales de mi hermano, pues él era miembro de la iglesia.

"Así es la vida, una mezcla de alegrías y tristezas, pero de cualquier modo tenemos motivos grandes de gratitud a Dios, pues sabemos que la muerte nos espera a todos, y mi hermano estaba preparado para afrontarla en cualquier momento."

"Puerto Rico Evangélico" desea testimoniar al Dr. Mohler su profunda pena por la muerte trágica de su hermano, y al mismo tiempo felicitarle por el triunfo de su hija Gladys.

FILOSOFO Y MINISTRO

Se cuenta que en cierta ocasión el predicador Pentecost se encontró con un hombre filósofo, con quien se puso a platicar respecto a la Biblia. El filósofo regañó al doctor por causa de la fe que éste manifestaba en el sagrado libro, cuyo contenido le parecía incierto, y que, además, a tanto debate se presta.

"Mire," dijo el doctor al filósofo, "¿sabe usted quién escribió la tabla de multiplicar?"

"Yo no lo sé," contestó el filósofo.

"¿Qué clase de hombre es usted," dijo el predicador, "que cree en la tabla y también la usa y no sabe quién la escribió?" Confuso el filósofo y no hayando qué contestar, dijo: "Pero la tabla de multiplicar trabaja bien." Contestó el predicador: "Claro, así hace también la Biblia."

Un Acontecimiento Histórico: Lima

En la primera semana de febrero de 1941 la juventud evangélica de nuestro continente se "encontró" en la ciudad de Lima; o quizás sea más propio decir, se dió cuenta de su valer y de su fuerza.

Y la primera impresión que surge de aquella magnífica Asamblea, es de que los elementos evangélicos de estos países, aun cuando constituyan una minoría en cada uno de ellos, representan, por sí o en conjunto, una entidad ideológica que se hace sentir y cuya influencia llega no solamente a los poderes constituídos, sino también al pueblo y a la sociedad donde actúan.

Es tan grande el ideal que defienden y tan puras las intenciones que las mueven, que a los hombres de sanos propósitos, como a aquellos de torcida y equivocada conducta, tienen necesariamente que preocuparles lo que piensan y lo que se proponen realizar en su obra de despertar conciencias, transformar vidas y traer un mundo nuevo, regido por leyes de Amor y de Justicia.

Y en el Perú nos tuvieron miedo y nos impusimos. Quizás sea bueno puntualizar este primer triunfo, no para vanagloriarnos, sino para que la enseñanza que de ello surja, no sea olvidada en el porvenir.

Pocos días antes de reunirse el Congreso, el Gobierno lanzó un decreto exigiendo un permiso especial para toda asamblea de carácter internacional a realizarse en el territorio de la República. No será necesario forzar mucho la mente para sacar la conclusión de que las autoridades de la religión oficial, inspiraron o guiaron la pluma que firmó ese documento. Y la presión continuó hasta conseguir que, a pesar de todas las peticiones realizadas, el permiso no fuera concedido.

Tres Ministros de Gobierno intervinieron en la gestión promovida por la Comisión Organizadora, como si lo que ésta solicitara fuera algo que pudiera poner en peligro la seguridad del Estado, como si lo que pudieran decir y resolver cuarenta jóvenes—cuyas intenciones no eran otras que las de promover en el Perú y en todo el Continente un nivel superior de vida—fuera a traer un cambio inconveniente en las costumbres de la sociedad y en la mente de los hombres y de las mujeres que les escucharan.

Pero, a pesar de todo, el Congreso tuvo lugar. Las autoridades "toleraron" su realización. Estábamos, sin embargo, absolutamente resueltos a llevarlo a cabo, con autorización oficial o sin ella, en locales públicos o privados, en un ambiente donde se pudiera hablar y pensar con libertad, o en la propia cárcel, para escarnio y vergüenza de los que, por aquellos mismos días, daban conferencias con gran "réclame" en los principales diarios de Lima, para contrarrestar la influencia de nuestros mensajes.

Pero, si ellos han dominado por siglos en aquel hermoso país y aprovechado de su Presupuesto para sostenerse y expandirse, y hasta hicieron obligatoria la enseñanza católica en las mismas escuelas evangélicas, ¿por qué temen y persiguen a una minoría "insignificante," que no piensa ni usa sus procedimientos para su obra proselista y que, por añadidura, carece de toda influencia oficial? Nos presentaron como secta dividida, pero en el Primer Congreso Latinoamericano de la Juventud Evangélica dimos la gran lección; demostramos allí nuestra unidad, no solamente en el aspecto denominacional, sino también el internacional.

Trabajamos y discutimos nuestros problemas como si fuéramos un solo cuerpo religioso, sin que en ningún momento se pusieran sobre el tapete discrepancias en materia teológica o de ritual. Hubiéramos regresado sin conocer qué instituciones eclesiásticas estaban allí representadas y a cuales de ellas pertenecían cada uno de los delegados, si las estadísticas no lo hubieran determinado. Unidos y confundidos en un mismo ideal, confraternizando como si fuéramos una sola cosa, para que el mundo crea que estamos interpretando los deseos y la voluntad de Dios, en esta época de ignominia que estamos viviendo. Fuera de allí cada uno fué a integrar el "cuerpo religioso" a que pertenecía, porque así convenía a las exigencias del trabajo o a la interpretación personal o institucional de las Escrituras. ¡La libertad de pensamiento, señores de la Inquisición, es una verdad en el protestantismo y nuestro orgullo!

La total identificación "denominacional" que predominó en Lima, es el mejor augurio de que la unidad cristiana, en forma de cooperación o de lo que se quiera, vendrá, porque así lo desea la juventud cristiana.

Trece países estaban representados, y parecía que lo fuéramos de uno solo. Nunca nos habíamos visto, pero la amistad y la camaradería que reinaba entre nosotros, haría creer lo contrario. Jóvenes que, interpretando el patriotismo en su verdadera forma, ponían en evidencia los defectos de su propia patria; otros que contribuían con la mayor atención y desinterés a atenuar o resolver los problemas de otros países, aun cuando esos problemas no existieran en el suyo.

Eramos ciudadanos de un Continente que veníamos a cooperar en un ideal común de superación humana, más que delegados de determinadas tie-

rras o zonas que concurríamos para llevar a ellas lo que otras necesitaban para el normal desarrollo de su vida social, moral o religiosa.

En todo esto residió nuestra fuerza, y por eso nos respetaron.

Fué un Congreso de "élite," sin que esto signifique de ninguna manera aristocracia. De "élite," por la preparación cultural y espiritual de sus componentes, por la absoluta comprensión que demostraron los mismos en los problemas que se plantearon, y por la cultura y elevación que predominó en todas las discusiones. Fué, como tuvimos oportunidad de decirlo en un reportaje a que fuimos sometidos por un periódico de la Ciudad de los Reyes, un auténtico congreso, de la juventud y de juventud cristiana.

Por las proyecciones que necesariamente tendrá en el futuro en las esferas evangélicas y fuera de ellas, Lima debe ser considerada como todo un acontecimiento histórico.

(De "La Idea," de Montevideo.)

La Amiga de Gandhi

Muriel Lester, secretaria viajera de la Liga de Reconciliación, se apresta en estos días a visitar los países de la América Latina. Como es bien sabido, la Liga de Reconciliación es un organismo internacional que por espacio de más de veinte años y en medio de las dos guerras mundiales, se ha mantenido firme en sus principios pacifistas, condenando siempre el imperialismo y predicando una especie de cristianismo realista, valga decir, por cuanto su prédica es de recalcar la potencialidad del Amor como llave que le abra a la especie humana la puerta de la Verdad. El concepto de la reconciliación de los pueblos y de las gentes proclama que es posible y aun fácil extirpar los antagonismos de raza, de clase, de nacionalidad, aquí y ahora, para en seguida llegar al establecimiento de una sociedad en el sentido exacto de la palabra: a saber, la organización de la humanidad en congregación de amigos y aún hermanos.

Muriel Lester es inglesa, y en su tierra de origen se hizo famosa desde que tenía 19 años, por su noble actitud de hacer causa común con los desheredados de los barrios bajos de Londres, que allí se denominan "East Side". A la manera del conde León Tolstoi, la Lester se deshizo de sus posesiones para compartirlas con sus hermanos pobres, invertiendo todos sus bienes en la erección del centro de beneficencia londinense que se llama "Kingsley Hall." Fué en este centro donde se alojó Mahatma Gandhi cuando vino a Londres a las famosas conferencias de mesa redonda convocadas por el difunto rey Jorge V. De entonces acá a la señorita Lester se le conoce también por "la amiga de Gandhi." Su filosofía de reconciliación y pacifismo tiene muchos puntos de contacto con la filosofía de Gandhi: a saber, la **Ahimsa,** o sea la norma de la no-violencia.

Muriel Lester ha viajado por todo el mundo. Ha estado varias veces en la India, de huésped del Mahatma en su **ashram** de Wardha, y también con Tagore y otros próceres del pensamiento del Indostán. Ha estado de igual modo en el Japón donde conoció a ese otro apóstol de la reconciliación internacional que se llama Toyohiko Kagawa.

En los Estados Unidos se la conoce muy bien, como que los ha recorrido en toda su extensión lo menos once veces. Es una conferencista de gran potencia de persuación, pero su fuerte quizás que consista en eso que se llamaría el "contacto personal," la plática con grupos de diez o quince personas interesadas en el cultivo de las cosas del espíritu como disciplina preliminar indispensable para la solución de los consabidos problemas sociales. Es autora de varios libros, especialmente uno intitulado "Ways of Praying," que es en efecto una filosofía de la oración.

Aquí, esta inglesa admirable que le ha captado al Cosmos más de uno de sus secretos de fuerza espiritual, es donde más se distingue, por su constante depender de lo invisible, por su vivir como si en presencia de Dios, por su ir de la mano del Factor Oculto. Por eso ha de ser, indudablemente, que por dondequiera que va deja una huella de serenidad radiante por lo activa, como de mensajera de ese gozo inconquistable que vence del dolor y de la angustia del momento.

Envío del Comité de Cooperación en la América Latina.

TENGO MADRE

¡Mi madre.....! ¡Cuántas veces me le quejo!
¡para la mía siempre soy un niño!
Hallo en el dulce maternal cariño
el fruicioso sabor de un vino añejo.....

¡Mi madre!..... ¡Cuántas veces me le quejo,
en un abrazo trémulo la ciño,
reclínase mi frente en su corpiño,
le narro mis angustias..... y me alejo!

Cuando ese noble ser que adoro tanto
sus labios humedece con mi llanto,
¡imagino que ciérrase mi herida!.....

y ya no temo que el dolor taladre
mi pobre corazón..... ¡aún tengo madre!....
¡No es tanta la miseria de mi vida!....

Ignacio Haedo.

Cárdenas, Cuba.

Otra Vez Timilpán

(No hace mucho dimos cuenta de la persecución de que eran objeto los hermanos metodistas de Timilpán, México, por parte del cura del lugar y de sus feligreses. Después de largas esperas y de inútiles promesas, parece que la constitución de la república que garantiza la libertad de cultos no vale mucho, pues los buenos hermanos han vuelto a ser duramente perseguidos por los fanáticos católicos, quienes se sienten envalentonados por la indiferencia de las autoridades. Sirva este impío ejemplo a los católicos de por acá, quienes se jactan de amar la justicia y la verdad, pero que en realidad no imitan a sus congéneres de México porque por acá las cosas son de otra manera.)

Relato del Hermano Juan B. Flores

Habiendo recibido orden del Sr. Sixto Avila, Superintendente del Distrito de México, para trasladarme a Timilpán, México, y hacerme cargo del trabajo evangélico en dicho pueblo, salí de El Oro, México, el viernes 7 de los corrientes a Atlacomulco a donde me había avisado el Sr. Avila, me esperarían los hermanos de Timilpán, para irnos juntos a allá; pero esperé desde las 7 de la mañana hasta las cuatro de la tarde sin que nadie viniera, por lo que me regresé a El Oro. Durante mi estancia en Atlacomulco tuve oportunidad de hablar con uno de los comerciantes de dicho lugar, el Sr. Alfredo Montiel, el cual me dió informes amplios sobre la situación de Timilpán de donde él es originario; informes que me hicieron comprender que los hermanos que se encontraban allá, estaban en peligro, pues que no había ningún destacamento para darles garantías y que se encontraban a merced de los fanáticos romanistas. Como era inútil comunicarme con ellos, pues no hay correo sino dos veces por semana, y la distancia es grande entre esos pueblos, lo único que hice fué enviar un recado al hermano Ambrosio Martínez con el correo, para que me esperaran el viernes 21 en Atlacomulco.

El viernes 21 llegué a Atlacomulco y esperé hasta las dos de la tarde sin que llegara alguno de los hermanos por mí, por lo que resolví llegar a Timilpán de cualquier manera. Ayudado por el Sr. Alfredo Montiel, logré convencer al correo que me alquilara su caballo, pues no quería en ninguna forma hacerlo, sabiendo con quien iba a Timilpán. Llegamos al pueblo a las 19 horas, me bajé como a tres kilómetros de distancia al centro del pueblo, dejando al correo que se adelantara, como antes me lo había suplicado, pues no quería que lo vieran conmigo.

Llegué a la casa del hermano Marciano Chimal en donde encontré no menos de cincuenta personas, incluyendo a los niños, amontonadas allí, asustadísimas y en condiciones verdaderamente lamentables. Cuando me vieron y me reconocieron, me abrazaron llorando, mientras otros daban gracias a Dios por mi llegada, pues no sabían que iba, no habían recibido aviso alguno de mi llegada. Los consolé como pude, pues materialmente no podía hablar al ver aquel cuadro doloroso: tres niños estaban agonizando en los brazos de sus madres, mientras los hombres entraban y salían de la casa aquella, esperando de un momento a otro ser acabados allí. Hacía dos días que les habían echado abajo sus dos últimas casitas que aún les quedaban en pie.

Esa noche tuvimos un servicio de oración y después dormimos allí todos, amontonados. Al día siguiente fuimos a ver a las autoridades del lugar, después de haber pedido al Señor Jesús, nuestro Salvador, que fuera con nosotros. A mí no se me escapaba el peligro en que todos estábamos, alejados de todos y a más de treinta kilómetros en la sierra. Nuestra única confianza estaba en Dios. Llegamos a la Presidencia Municipal, saludamos al C. Presidente, le entregamos una carta presentación que el Sr. Avila me había dado; después de leerla, me dijo: Bueno, está bueno. Señor Presidente, le dije, le suplico me conceda el hablar con usted a solas. Pase, me contestó, y pasamos al salón del Ayuntamiento. Señor, le dije: Vengo en nombre de la Iglesia Metodista de México, a hacerme cargo de la congregación que tenemos aquí; usted sabe perfectamente bien que, conforme al Artículo 24 de nuestra Constitución, tenemos libertad de adorar a la Divinidad conforme a los dictados de nuestra conciencia y tenemos también derecho a las garantías que la misma Constitución otorga a todos los mexicanos. Estando yo hablando, fueron entrando varias personas que, después supe, eran los demás miembros del Ayuntamiento. El Presidente entregó al Secretario la carta que yo le había entregado a él; la leyó y me dijo que presentara mis documentos, lo cual hice, pero no quedando conforme, me exigió una orden del Gobierno del Estado para poder ejercer mi ministerio en el pueblo, le contesté que no la tenía, pues en ninguna parte se me había pedido, que yo me iba a registrar ante la autoridad de ese pueblo para ejercer mi ministerio, como lo había hecho ante las autoridades de los demás lugares en donde había yo estado con tal carácter. Tomó el Secretario la copia de la Constitución en el Artículo 130 y no habiendo encontrado nada en qué apoyar lo que me exigía, me dijo: Pues aquí el señor Presidente es católico. A lo que contesté, pues a mi no me interesa lo que el señor Presidente sea, para mí es el representante de la ley en este lugar y yo vengo a cumplir con ella pidiendo que se me registre. Me

dijo que no tenían ellos ningún libro para registrar a nadie, que necesitaba esa orden del Gobierno del Estado y que de no llevarla, por ningún motivo podía ejercer. Traté de convencerlos, haciéndoles ver que no estaban dentro de lo legal, pero fueron intransigentes y uno de ellos, que después supe era el Síndico y el que más enconadamente ha perseguido a los evangélicos de Timilpán, me dijo, que no querían nada de "eso" allí; que los protestantes eran muy revoltosos y muy provocativos y que esa era la causa de lo que allí había pasado con ellos; que, además, ellos no podían impedir que los persiguieran, pues de hacerlo el pueblo se echaría encima de ellos, porque ya borrachos eran incontrolables y que en esos mismos momentos ellos no respondían de lo que pasara.

Viendo que nuestra situación se hacía más difícil y que veladamente se nos amenazaba, les hice ver que las autoridades superiores habían dado órdenes terminantes para que se nos impartieran garantías. Sí, me contestó el Secretario, aquí nos han llegado muchos oficios, ya estamos cansados de recibirlos, este es el último que recibimos, y me lo leyó, y me parece fué girado por la Secretaría de Gobernación del Estado, en la que se les ordenaba dar garantías y de no hacerlo, serían consignados, por el cual oficio estaba muy indignados. Figúrense, me dijeron, estos individuos han ido a acusar a las autoridades, yo mismo tuve que ir a Jilotepec a responder de unos cargos que éstos me hicieron y conmigo fueron más de ochocientos vecinos de aquí, si encuentran en el camino a un individuo de éstos, lo hacen pedazos. Aquí nadie los quiere, (a los protestantes), y nosotros no podemos impedir que los mate alguien "en pleito." Aquí no podemos controlar al populacho, son gentes ignorantes y cuando se emborrachan son capaces de todo, así que, allá ellos.

Comprendiendo lo grave de nuestra situación, traté de convencerlos de otro modo: Señores, les dije, yo les suplico se sirvan asistir a un servicio que tendremos esta noche, así se darán ustedes perfecta cuenta del modo cómo nosotros adoramos a la Divinidad, si encuentran ustedes en ello algo que sea contra la ley, contra la moral, si atacamos algún derecho, entonces tienen ustedes obligación de proceder en nuestra contra; pero si, por el contrario, estamos dentro de la más estricta moral y a nadie atacamos ni perjudicamos, concretándonos únicamente a cumplir, como creyentes, tienen ustedes obligación de darnos garantías. La contestación que me dieron fué la siguiente: Ya le dijimos a usted que nosotros no podemos hacer nada, pida que vengan soldados a cuidarlos, pero mientras a ver cómo se las arreglan. Y usted, dirigiéndose a mí, no hace aquí nada hasta que no nos presente la orden del Gobierno.

Salinos de allí, convencido yo, de que sólo Dios podía ayudarnos, pues estábamos a merced de los fanáticos, que, azuzados por el cura romanista, podían acabar con nosotros en cualquiera hora. Todo el sábado, por la tarde, estábamos esperando el ataque a la casa donde estábamos "amontonados" y en la noche, a puerta cerrada, oramos a Dios pidiendo su ayuda. En la madrugada del domingo salimos los hermanos Ambrosio Martínez, Marciano Chimal, Angel Reyes y yo a tomar el camión a las afueras del pueblo y en Atlacomulco tomamos el tren al mineral de El Oro. El martes 25 del actual a la ciudad de México. Dejamos dicho a los que allá en Timilpán quedaron, que se fueran al Oro o a Toluca en caso de ser atacados, como así sucedió en la tarde del domingo según nos informó el hermano Anastasio Lucas, que vino a la ciudad de México a comunicárnoslo. Estos hermanos son dignos de toda simpatía y amor cristiano de parte de los lectores de este quincenal. Si alguno de los subscriptores se siente movido a prestar su ayuda generosa a este grupo de desterrados que viven sin medios de subsistencia, puede enviar su ayuda en efectivo al Sr. Sixto Avila, a la 1ª de Axtecas 17, o al apartado 115 bis, México, D. F.

Una Carta que dice Mucho

"Querida madre":

"Bill y yo nos vamos a casar el mes próximo. En contra de todos los estudios que se han hecho sobre mi generación, no he tenido relaciones premaritales con mi futuro esposo y tampoco tengo intenciones de hacerlo así."

"Si tengo edad suficiente para casarme, la tengo para mirar estas cosas de frente y decidir ahora.."

"Si yo llego a tener una hija, ¿le daré la libertad que tú me concediste a mí?"

"¡No!"

"Ninguna de mi generación dará a su hija la licencia desenfrenada que vosotras llamáis libertad. Nuestras hijas se librarán de las pérdidas que a consecuencia de la anarquía emocional hemos tenido que sufrir por esa causa."

"Hemos sido una generación desgraciada, llena de agitación y furia, sin código o tradición; un grupo inquieto que atrapó la depresión de una década."

"Tú querías libertad, como la quería también la madre tuya."

"Libertad de expresión, como vosotras la llamábais, libertad de los tabús. Libertad para ganar nuestra propia salvación. Libertad de toda represión y más tarde libertad para que vuestras hijas florecieran como rosas!"

"¿No sabes nada de horticultura, madre? ¿Acaso ignoras que una rosa perfecta es el resul-

tado de un cuidadoso cultivo y de una guía inteligente en el período de desarrollo?"

"Pero tú temías detener el desenvolvimiento de tu hija. Y apenas cumplidos los quince años le diste libertad para sentarse en el bar a tomar cocktails..... libertad para guiar su automóvil..... libertad para elegir sus amigos, para hablar y beber lo que quisiera, para manejar las más complicadas emociones antes de que supiese su valor."

"Los psicólogos movían la cabeza en señal de aprobación, diciendo: "¡Dadles toda la libertad que quieran. Dejad que aprendan de la vida viviéndola!"

"Los directores de colegios protestaron al principio de esta libertad, pero se declararon vencidos: ¿Qué iban a hacer?"

"Los editores de las grandes revistas y periódicos informaron y dieron la voz de alerta. Los escritores se aprovecharon y capitalizaron esta libertad. Hollywood la glorificó."

"Pero más tarde, hubo momentos en que perdiste la paciencia y declaraste que yo no iba a servir para nada, que era testaruda e ingrata."

"¿A que no sabes lo que nos ha traído esta libertad?"

"La libertad de expresión, madre, es lo mismo que una selva en llamas."

.....

"Si yo tengo una hija, ¿gozará de la libertad que tú me diste?"

"¡No! y mil veces ¡No!"

"La libertad está bien, madre, para la gente madura y segura de sí misma. Pero es terrible para la gente joven y vulnerable. Tenemos que empezar temprano para que la sociedad, para que nuestras hijas sean lo que siempre han sido: ¡Lo que las madres han querido que sean! Estamos determinadas a cultivar la gracia en la conversación y en los modales."

"Vosotras vais a ser las abuelas de nuestras hijas. De vuestra generación habrá de decir la historia: "Nos dieron el conocimiento del sexo, del control de la natalidad, de las enfermedades sociales. Fueron ellas las que hicieron brotar la verdad sin velos. Fueron ellas las que nos dieron la libertad de conocer..... la libertad social."

"Pero nuestra generación será recordada por la rebelión, no de las esclavas, sino de las libres: aquellas que vieron a tiempo que la excesiva libertad conduce al libertinaje y a la pérdida de energías..... que la dirección y la protección durante los años emocionales son indispensables."

"Espero que te gusten nuestras hijas, madre."

"Espero que a mí también habrán de gustarme. Pero sobre todo, espero que a ellas les guste la sociedad que intentamos construír para ellas..... una sociedad de caballeros corteses y gentiles damas que sucederán a mi generación, que fué libre, demasiado libre....."

"Tu hija," **"Nancy."**

(Reproducido)

N. de la R.—Damos con gusto este resumen (pues del original se suprimieron los párrafos que pudieran servir para la identificación de la autora) de una carta enviada antes del matrimonio. Fué publicada en "The Christian Advocate."

DIA DE LITERATURA

El Comité de Literatura de la Unión Evangélica de Puerto Rico, en su última reunión celebrada hace poco en McLean Conference Grounds, acordó recomendar:

"La celebración en las iglesias evangélicas de un día que se conozca como el DIA DE LITERATURA, en el cual se desplegarán actividades tendientes a fomentar el gusto hacia la buena literatura, especialmente la que se relaciona con el desarrollo de nuestra obra evangélica. Se dará importancia especial a la lectura y circulación de los periódicos de la Asociación ("Puerto Rico Evangélico," El Misionero" y "El Testigo.")

"Se señala el segundo Domingo de Julio—día 13—como

DIA DE LITERATURA

Como esta fecha coincide con el Aniversario de "Puerto Rico Evangélico," la empresa publicará una edición especial para los fines de la propaganda.

Además, se enviarán a cada iglesia sugestiones acerca de la mejor manera de celebrar el día.

Confiamos en la cooperación decidida de los hermanos en general, a fin de hacer del DIA DE LITERATURA un éxito completo.

PROGRAMA DEL PRIMER RETIRO

de la Iglesia Evangélica Unida de Puerto Rico, que se celebrará durante los días 14 al 19 de Julio de 1941 en McLean Conference Grounds, Bayamón, Puerto Rico.

Lunes, día 14.—Por la mañana

11:30 Servicio devocional, a cargo de la Srta. Solesnir Rivera.
12:00 Almuerzo.

Por la tarde

3:00 Deportes, a cargo del Rdo. José A. Luciano y la Sra. Centeno.
6:00 Comida.

Por la noche.

7:00 Servicio devocional, a cargo del Sr. Ismael Castillo.
7:30 Conferencia: "Nuestra Actitud Ante los Movimientos Disidentes," por el Rdo. Juan R. Romero. (Dirigirá el programa el Sr. Antonio Nieves).

Martes, día 15.—Por la mañana

7:00 Desayuno.
7:30 Servicio devocional, a cargo del Sr. Serafín García.
8:00 Clase: "Estudio de Interpretación Bíblica." Maestro, Dr. McAllister.
9:00 Clase: "Homilética." Maestro, Rdo. M. E. Martínez.
10:00 Clase: "Contabilidad y Administración de la Iglesia." Rdo. Franceschi.
11:00 Clase: "Música."
12:00 Almuerzo.

Por la tarde.

3:00 Deportes.
6:00 Comida.

Por la noche

7:00 Servicio devocional, a cargo del Rdo. Eulogio Echevarría.
7:30 Conferencia: "Como Hacer Provechosa la Visita Pastoral," por el Rdo. Manuel G. Mattos. (Dirigirá el programa el Sr. Santiago Santiago.)

Miércoles, día 16.—Por la mañana

7:00 Desayuno.
7:30 Servicio devocional, a cargo de la Srta. Carlota Cofresí.
8:00 Clase: "Estudio de Interpretación Bíblica".
9:00 Clase: "Homilética."
10:00 Clase: "Contabilidad y Administración de la Iglesia."
11:00 Clase: "Música."
12:00 Almuerzo.
3:00 Deportes.
6:00 Comida.

Por la noche

7:00 Servicio devocional, a cargo del Rdo. Pedro Román Soto.
7:30 Conferencia: "Problemas en la Evangelización Rural y Cómo Abordarlos," por el Rdo. Ramón Morales Vega. (Dirigirá el programa el Rdo. Diego García.)

Jueves, día 17.—Por la mañana

7:00 Desayuno.
7:30 Servicio devocional, a cargo de la Srta. María Robles.
8:00 Clase: "Estudio de Interpretación Bíblica."
9:00 Clase: "Homilética."
10:00 Clase: "Contabilidad y Administración de la Iglesia."
11:00 Clase: Música.
12:00 Almuerzo.

Por la tarde.

3:00 Deportes.
6:00 Comida.

Por la noche.

7:00 Servicio devocional, a cargo del Sr. Santiago Peña.
7:30 Conferencia: "Como Mantener Vivas Nuestras Congregaciones," por el Rdo. Cruz A. Suárez. (Dirigirá el programa el Sr. Secundino Rodríguez.)

Viernes, día 18.—Por la mañana

7:00 Desayuno.
7:30 Servicio devocional, a cargo de la Srta. Ricarda Navarro.
8:00 Clase: "Estudio de Interpretación Bíblica."
9:00 Clase: "Homilética."
10:00 Clase: "Contabilidad y Administración de la Iglesia."
11:00 Clase: "Música. "
12:00 Almuerzo.

Por la tarde

3:00 Deportes.
6:00 Comida.

Por la noche

7:00 Servicio devocional, a cargo del Sr. José Vilar.
7:30 Mesa redonda para discutir los problemas generales de la obra. Presidirá el Rdo. Antolín Castillo. (Dirigirá el programa el Sr. Arturo Olivieri.)

Sábado, día 19.—Por la mañana

7:00 Desayuno.
7:30 Servicio devocional, a cargo de la señorita Noemí Rodríguez.
8:00 Clase: "Estudio de Interpretación Bíblica."
9:00 Clase: "Homilética."
10:00 Clase: "Contabilidad y Administración de la Iglesia."
11:00 Clase: "Música."
12:00 Almuerzo.

Por la tarde

2:30 Servicio de Comunión, a cargo de los hermanos Bibiloni, Angulo, Carlos Pilar González y Gabino Robles.

Nota:—1. El programa general estará a cargo del Sr. Gilberto Robles.

2. Las clases y los deportes serán dirigidos por las mismas personas.

3. Este programa está sujeto a cambio.

¡Venga al Retiro a estudiar y a gozar!

Domingo Franceschi.
Sec. Ejecutivo, Comité de Programa.

IMPRESIONES DEL CONGRESO DE LIMA

Por Rafael Cepeda, Delegado de Cuba.

El Congreso de la Juventud Evangélica Cubana, celebrado en agosto del año pasado, me confirió el privilegio y la responsabilidad de representar, en unión de los hermanos Ricardo Jorge, Jr. y Mario Casanella, el grupo juvenil cristiano de la Isla, en el Congreso Latino Americana que debía celebrarse en febrero de 1941, teniendo como sede la ciudad de Lima, capital de la República del Perú.

No es mi propósito entrar en detalles que relaten la odisea preparatoria, sólo sé que el Señor nos probó, y cuando salimos de la Habana íbamos convencidos de que no era meramente un viaje de placer, sino de altísima responsabilidad. Sólo el hermano Casanella pudo acompañarme, y aprovecho para presentarle como un dechado de juventud cristiana, que testimonió en todo momento. Gracias al Señor, un grupo de jóvenes se responsabilizó directamente con la parte económica del viaje, y el dinero pudo ser conseguido. Queremos hacer constar también nuestra gratitud a todos los que de algún modo cooperaron para que así fuese.

El día 18 de enero, despedidos cariñosamente por un grupo de hermanos, levamos anclas rumbo a Panamá, en un buque llamado "Cefalú," de la Vaccaro Line, ocupando un camarote estrecho, incómodo y caluroso, por estar situado al lado de las maquinarias. Capeando el mal tiempo que duró todo el trayecto, llegamos el 21 a Pamamá, por el puerto de Cristóbal. Allí en la ciudad de Colón, supimos que se habían cerrado todas las puertas en cuanto a posibilidades de embarcarnos a tiempo para estar en Lima durante los días del Congreso. Pusimos esto en oración delante del Señor y El abrió otras puertas. Además, el Secretario de la Sociedad Bíblica Americana en esta ciudad, R. R. Gregory, nos facilitó hospedaje durante cuatro días. Aprovechamos uno de éstos para visitar la ciudad de Panamá, capital de la República, utilizando el ferrocarril que cruza el istmo.

De Panamá salimos el día 24 en el vapor "Imperial," de la Compañía Chilena. Empleamos 8 horas en cruzar el Canal. En este vapor nos acompañaron delegados de otros países y un buen grupo de misioneros que se dirigían a sus respectivos campos de trabajos. Hicimos escala en Guayaquil, Ecuador, y aprovechamos para conocer la ciudad. El día 30 arribamos a tierra peruana, desembarcando por el puerto de El Callao. Días antes tuvimos la oportunidad de conocer la ciudad de Trujillo, habiendo desembarcado por un puerto llamado Salaverry. El domingo que estuvimos en este barco dimos testimonio de nuestra fe, celebrando públicamente la Escuela Dominical.

En El Callao nos esperaban representantes de las delegaciones de Argentina, Uruguay y Perú, que, en unión del Comité de Recepción, mostraron toda solicitud por conocernos y ayudarnos. Al fin fuimos alojados en cómodos y espaciosos apartamentos del Lima High School, ofrecidos benévolamente por su Directora, la señorita Gertrudes Hanks. No es posible expresar con palabras la intensa gratitud que se experimenta cuando se reciben tantas pruebas de cariño y amor cristiano, como las recibidas en los días que estuvimos alojados allí.

Después de dos días de descanso, que yo aproveché para terminar mi ponencia sobre "La Vida Espiritual y su Cultivo," el Congreso estaba preparado para iniciar sus labores. Hubo, sin embargo, que sufrir la oposición del clero católico, que en estos países de la América del Sur tiene una enorme fuerza política. Al fin, dimos comienzo a nuestras tareas con la celebración de la Santa Cena, que tuvo efecto el domingo en la Iglesia Evangélica Peruana.

El Congreso se organizó debidamente, se confeccionó un Reglamento, y se adoptaron las partes fundamentales de algunas reglas parlamentarias. Fueron electos los miembros de la Junta Directiva que debía presidir las sesiones del Congreso, recayendo estos nombramientos en los siguientes delegados: Presidente, Dr. Lura Villanueva; 1er. vicepresidente, Prof. Estrello; 2do. vicepresidente, Sr. Domingo Da Silva Oliveira; 3er. vicepresidente, Dr. Pedro Muñoz; secretario general, Sr. Richero; vicepresidente, Sr. Rojas; secretario de actas, Mario Casnella y Héctor Valencia.

Comenzó entonces la labor de los ponentes. A este comentarista, delegado de Cuba, le correspondió presentar la ponencia obre "La Vida Espiritual y su Cultivo," con la cual se inició la labor temática del Congreso. Inmediatamente, después de cada ponencia, se daban algunos minutos para exposición de ideas, en que cada delegado tenía la oportunidad de expresar su opinión en cuanto a la forma en que había sido desarrollado la ponencia, y los conceptos en ella expuestos. Esta ponencia pasaba entonces a la comisión que se encargaba de resumirla en una serie de puntos, los cuales eran aprobados, aumentados o rechazados por la Asamblea General.

Fueron tratados los siguientes temas: "La Vida Espiritual y su Cultivo," "El Problema del Indio," "Participación de la Juventud en la Implantación del Cristianismo," "El Mundo Actual y el Joven Cristiano," "Literatura Evangélica," "Educación Cristiana," "Cooperación Interdenominacional" y "Organización de la Juventud."

Estaban representados los siguientes países: Argentina, Brasil, Colombia, Costa Rica, Chile, Cuba, Estados Unidos, Santo Domingo, México, Perú, Panamá, Puerto Rico y Uruguay; las siguientes denominaciones: Amigos (cuáqueros), Bautista, Congregacionalista, Discípulos, Evangélica Dominicana, Evangélica Peruana, Metodistas, Nazarenos, Presbiterianos e independientes; y las profesiones repartidas del siguiente modo: 5 estudiantes, 10 profesores, 9 pastores, dos médicos, un contador, un comerciante, un abogado, un agrimensor; tres empleados de oficina, ocho obreros misioneros y cinco periodistas. En total, cincuenta y dos delegados.

La parte devocional de cada mañana estuvo a cargo del Rdo. Irven Paul, que representaba la Asociación Mundial de Escuelas Dominicales; y los cultos de la noche estuvieron presididos por el Dr. Santo Uberto Barbieri, de gran potencia espiritual.

Iremos contando otros aspectos del Congreso en artículos que se irán dando a la publicidad en las distintas revistas evangélicas. Por ahora basta decir que hemos venido satisfechos y agradecidos de todo corazón. Que hemos conocido y amado jóvenes de todo el Continente y que nuestra proyección cristiana alcanza ya todas las tierras de América.

Gracias otra vez a todos los que hicieron posible este viaje, y pusieron en nuestras manos esta responsabilidad. Gracias a nuestro Dios por su cuidado y protección. El próximo Congreso se fectuará en 1945 con la ayuda del Señor. Mientras tanto, oremos y trabajemos en su viña, porque podemos exclamar como su siervo del Antiguo Testamento: "Hasta aquí nos ayudó Jehová."

(Envío de la Federación de la Juventud Evangélica de Cuba.)

IRMA A. NATAL RODRIGUEZ

Recientemente obtuvo su grado de Bachiller en Artes especializado en Educación, la distinguida señorita Irma A. Natal Martínez, hija amantísima de nuestros buenos amigos Lcdo. Bernabé Natal y doña Amparo de Natal, de esta ciudad de Ponce.

Irma obtuvo su diploma en nuestra Universidad en la reciente graduación con notas sobresalientes.

Para Irma nuestra más sincera felicitación por el brillante triunfo obtenido. **Un amigo.**

HOGAR Y NIÑEZ

LA EDUCACION MORAL Y RELIGIOSA

Instruye al niño en su carrera, y aun cuando fuere viejo, no se apartará de ella.—Prov. 22:6.

Ya que en este día de gloria para la mujer, los pueblos todos veneran en ella al ser más humilde, más abnegado y más santo—La Madre—tejamos nosotros una corona de laurel y siemprevivas para su frente purísima. Todo amor y honor par la madre cristiana.

Vivimos unos tiempos en que no sabemos que admirar más, si los sorprendentes adelantos de las ciencias o la creciente maldad de los hombres.

Y he aquí que es la madre el único guardián fiel del antiguo y dulce vivir, la sacerdotisa ideal que conserva el fuego inextinguible de la devoción.

Nuestros hijos están rodeados de hondos y graves peligros de los que es preciso protegerlos con nuestra continua vigilancia, con nuestra valiosa experiencia.

Los más inminentes de esos peligros son estos:

(a) La indiferencia religiosa. Si la Edad Media tiene un sello especial por su religiosidad y misticismo, la nuestra está caracterizada por una mal entendida indiferencia religiosa que mina dolorosamente los más nobles sentimientos y substituye los sentimientos religiosos por un cómodo escepticisco.

Por lo tanto, ninguna disculpa tenemos si descuidamos la educación religiosa de nuestros hijos. Somos responsables de lo único divino y eterno que hay en ellos como suprema esencia de Dios: el alma.

No permitas, madrecita, que en tu hogar sea olvidada la oración en secreto y el culto familiar; cultiva como una flor de virtudes en el corazón de tus hijos el respeto a las cosas divinas, la devoción y el amor que todo lo envuelve en una honda misericordia y en una inacabable piedad.

(b) La educación racionalista.—El maestro tiene en sus manos el destino del niño que se confía, y todos hemos convenido en que, de acuerdo con las leyes de nuestro país, la educación sea laica, pero nunca como en el presente se había insistido tanto en que la enseñanza sea racionalista, lo que materialmente puede desorientar al alumno ya que la palabra del maestro es de muy poderosa influencia. ¿Qué hacer para combatir las ideas extrañas a su credo que nuestros niños recogen de labios de sus maestros? Intensificar la educación religiosa en el hogar y en el templo; instarles a que nos consulten sus dudas y fortalecer su fe con la nuestra.

(c) Tendencias comunistas.—No soñemos en aislar al niño en tal forma que podamos substraerlo a las malas influencias. En todas partes oirá expresarse libremente a las gentes sobre socialismo, fascismo o marxismo. Lo que nos urge es explicarle estas cosas a fin de que no le sorprendan queriendo arrebatarle su fe, que es como una joya diamantina, para sustituirla por las falsas gemas de esas doctrinas que, si algo tienen de bueno, es que lo han tomado del cristianismo. La religión de Cristo es única e insustituible. No la supera ninguna disciplina filosófica ideada por los hombres.

En América y en todo el mundo se trata de imitar el régimen actual de la Rusia Roja que, pretendiendo proteger al proletariado, destruye fatalmente el hogar y la famila.

Leí no hace mucho una narración que me conmovió hondamente. Una niñita de seis años, hermosa y buena, le escribió así a su madre, roja fanática: "Madrecita: En este Asilo me tratan bien, tengo el alimento que necesito y ropa abundante, pero mamacita, siento que me voy acabando y al fin moriré de angustia por que no te veo, porque vivo separada de tí y te extraño mucho. Llévame contigo."

La madre se enterneció y trató de que el Estado le devolviera su niña, su tesoro, pero los arreglos fueron lentos, y por fin la niñita, como una flor agostada por el cierzo invernal, le faltaba la cálida presencia de su madre, sucumbió, murmurando blandamente antes de cerrar sus ojos para siempre: "Madrecita mía."

Esta es una de las prácticas del comunismo, basada en el principio de que todo es del Estado. Los niños le pertenecen y, en consecuencia, es el encargado de su educación, separándolos del hogar.

No permita el cielo que México, nuestra amada Patria, acepte en alguna época futura semejantes ideas, tan funestas que destruyen lo más sagrado que hay sobre la tierra, el hogar.

(d) Las Diversiones. He aquí un grave problema. ¿Qué diversiones les permitiremos a nuestros hijos? ¿Cuáles son lícitos? En verdad que no podemos fijar un límite, ni establecer que debe privárseles de todas. Cada madre debiera ser en esto muy sabia y, si le fuere dable educar a sus niños austeramente, habrá logrado una obra educacional admirable que sus hijos le agradecerán más tarde. No sé, mas me inclino a pensar que somos los padres menos estrictos con nuestros hijos en cuestión de diversiones que lo que fueron nuestros padres con nosotros, y las consecuencias no se hacen esperar. Frecuentemente recibimos duros desengaños viendo a los jóvenes y aun a los niños imbuidos en los pasatiempos mundanos, considerándolos indispensables y demostrando, en cambio, bien poco interés por sus deberes religiosos. Este peligro existe en cada hogar, y es la madre quien debe luchar contra toda tendencia desacorde con el Cristianismo puro.

(e) Las Lecturas. ¿Qué cosas leen nuestros hijos? ¿Cuáles son sus libros predilectos? Es un capítulo que merece toda nuestra atención y cuidado, porque calladamente, furtivamente, van las ideas extrañas de los libros malos alojándose en el alma inexperta de los niños y se despierta en ellos la duda que mina sus creencias. Vigilemos este aspecto de la educación moral y religiosa de nuestros hijos, que nuestra eficacia contribuirá a su felicidad.

(f) Las Amistades. De propósito he dejado para el final este tópico: los amigos, pues su influencia es decisiva. "Porque amigo hay más conjunto que el hermano," (Prov. 18:24) establece la Escritura y esto se cumple; pero ¡qué inmensas distancias necesitaríamos caminar para encontrar un buen amigo! En los años de nuestra inexperiencia, con el corazón sano y sencillo, llamamos amigos a muchos que más tarde fueron falsos, arteros y traidores.

Prevengamos a nuestros niños en el sentido de que no fíen su alma al primer desconocido que le llama CAMARADA, vocablo precisamente de moda y que con frecuencia nada significa. Ganemos la confianza de nuestros hijos en tal forma que sean nuestros amigos y podremos así ser sus mejores guías.

Madre: tu nombre es luz, perfumes y amores. Es un oasis donde el sediento apaga su sed de ternura y protección. Levántate a cumplir con tu deber. Atiza el fuego divino de la devoción en tu santuario, EL HOGAR.

Alicia Muller de Trelles.

MISCELANEAS

AVISO IMPORTANTE

A todas las Sociedades de Damas de las Iglesias Discípulos de Cristo, en Puerto Rico

Estimadas hermanas: Entendiendo que se acerca la celebración de la Asamblea Semestral de la Asociación de Damas Discípulos de Cristo y cuya fecha, según ha sido fijada en la Constitución, es el día 4 de julio próximo, avisamos por la presente a todas nuestras sociedades a que se reúnan a la mayor brevedad posible y seleccionen del grupo las damas de mejor testimonio, de mayor entusiasmo y celo por los intereses de la sociedad y de la iglesia a que pertenecen, para que sean vuestras delegadas en la Asamblea del 4 de julio. Deberán ser instruídas sobre la cooperación que han de prestar a la Asamblea. Cada delegación deberá traer su cuota de 50 centavos para los gastos de la dirección de nuestra Asociación.

La Asamblea del 4 de julio se celebrará en McLean Conference Grounds, donde tanto gozamos en nuestra última Asamblea. ¡A prepararnos todas para estar nuevamente el 4 de julio en McLean Conference Grounds, celebrando servicios espirituales junto al Santuario de la Colina!

Rosa H. Durán de Ocasio.
Sec de la Convención.

INSTITUTO EDUCATIVO

de Líderes Metodistas: Distrito Sur. Se celebrará el sábado 5 de julio.

Sesión de la mañana

Preside, Iglesia de Guardarraya.

9:00 Devociones, por la Iglesia de Patillas.
9:15 Disertación por el Rdo. Félix Encarnación sobre el siguiente tema: "La Música en el Desarrollo Espiritual de la Juventud."
9:45 Discusión del tema anterior.
10:00 Ensayo de himnos nuevos, por el Rdo. Félix Encarnación.
10:30 Receso de quince minutos.
10:45 Hora íntima a cargo de la Iglesia de Guayama.
11:15 Interpretación del libro "Momentos Dramáticos en la Vida de Jesús," por el Sr. Pedro Félix Velázquez.
11:45 Servicio de clausura por la Iglesia de Maunabo.
12:00 Almuerzo por la Iglesia de Arroyo.

Sesión de la tarde

Preside, Iglesia de Ponce.

2:00 Devociones, por la Iglesia de Playa-Ponce.
2:15 Conversaciones íntimas sobre "La Juventud y los Hogares del Futuro."—Con los varones, el hermano Lcdo. Eligio Martínez, cirujano menor de Aguirre; con las mujeres, la hermana Juana Devarie de Quiñones, enfermera de Arroyo.
3:15 Receso por Arroyo.
3:30 Mesa Redonda "Problemas Educativos de la Iglesia Metodista en Puerto Rico." Dirige el Rdo. Benjamín Santana.
4:30 Ensayo de himnos, por el Rdo. Félix Encarnación Ramos.
5:00 Sesión de negocios y clausura por la Iglesia de Arroyo.

Por la noche

7:00 Servicio evangelístico en la plaza pública.
Organizador del mismo, el pastor Pedro F. Velázquez.
7:45 Servicio divino en el templo, oficiando el presbítero local, Rdo. Félix Encarnación Ramos.
8:15 Sermón por el Rdo. Apolinario Cruz Sánchez.

Rdo. Benjamín Santana.
Director de Educación Religiosa en el Sur.

Nota: Suplicamos a todos los ministros e iglesias del Distrito Sur que cooperen activamente con este interesante e importante Instituto Educativo.

Suplicamos a cada pastor que envíe pronto una lista de los hermanos que asistirán a ese instituto. Envíela al Rdo. Félix Encarnación, Arroyo, Puerto Rico.

La Iglesia de Arroyo será responsable de los gastos de almuerzo, comida, refrescos, etc.; pero cada asistente deberá ayudar con la ínfima cantidad de quince centavos.

PROGRAMA

para la celebración de la Unión de Ligas Epworth del Distrito Norte de Puerto Rico a celebrarse durante la tarde y la noche del domingo 29 de junio de 1941, en la Iglesia Metodista de Villa Palmeras, Santurce, P. R.

Sesión de la tarde.

1:30 Servicio devocional, a cargo le la Liga Local.
1:45 Organización de la Convención: (a) Breves palabras por el Presidente. (b) Pase de lista de delegados. (c) Nombramiento de Comités.
2:15 Mesa Redonda: "Problemas de Nuestras Ligas," presidida por el Sr. Juan Daniel Curet, presidente de la Liga Epworth Insular.
3:00 Receso. (Recreaciones a cargo de la Liga Epworth de Comerío.)
3:30 Reunión general de negocios.
4:15 Servicio de clausura, a cargo de la Liga Epworth de Aibonito.

Sesión de la noche.

7:45 Servicio devocional, a cargo de la Liga Epworth de San Juan. Mensaje por el Rdo. Juan Hernández Vallé.

Angélica López,
Secretaria.

Carlos Dore Arieta, Presidente.

A TODAS LAS SOCIEDADES

de Jóvenes Evangélicos de la Isla

Hermanos:

Con sumo placer para nosotros invitamos a todas las sociedades de jóvenes evangélicos de la isla y de nuestro campo para que nos visiten en nuestro primer Instituto en la Iglesia de Barrio Nuevo, de Bayamón, el día 28 de junio.

Esperamos que de las iglesias nuestras no falte ni un solo joven ese día a Barrio Nuevo. Ahora queda muy cerca porque ya la carretera llega a poca distancia de la iglesia.

Os aseguramos que ese día no lo olvidaréis nunca, y que saldréis con deseos de volver al otro.

Fraternalmente en Cristo,

Juan Marcos Rivera,
Presidente.

Ejercicios de Graduación

Hemos recibido el programa de los ejercicios de graduación de la Escuela Industrial Insular para Niños establecida en Mayagüez.

Todo el programa es muy interesante, teniendo el discurso de la ocasión el Sr. Eudaldo Báez García, representante a la Cámara por el distrito de Mayagüez.

Damos las gracias por la atención, y esperamos que esta fiesta sea un éxito para la institución que la celebra.

NOTICIAS DE LAS IGLESIAS

IGLESIA EVANGELICA UNIDA DE PUERTO RICO

FAJARDO

Nuestro más sincero pésame.—Lo damos a los familiares de los hermanos fenecidos según siguen: por la muerte de doña Cayita B. de Meléndez, de Yabucoa; del anciano don Eusebio Robles, de don Francisco Robles, de don Miguel Robles; de la hermana señorita Eladia Robles, (fallecida en Nueva York) y del anciano hermano don José Santana González (padre de la fiel hermana Felícita González), de Adjuntas, fallecido en Puerto Real el 10 de junio. Que el Señor les consuele en esta hora de dolor profundo, es nuestro deseo.

Visita apreciada.—Recientemente nos visitaron las damas, señoras Julia de Pérez, presidenta de la Asociación Insular de Damas Evangélicas de Puerto Rico, y Milla de Sáez y Secundina de Torres. La primera trajo un edificante mensaje a la congregación, y las segundas saludos de confraternidad cristiana y aliento espiritual. Que vuelvan pronto y el Señor les bendiga.

Semana de la Enfermera.—El viernes de esta semana nos visitó un grupo como de cuarenta enfermeras y estudiantes de esa profesión, procedentes del Hospital del Distrito de este pueblo, presidida por la Srta. V. Sánchez, H. N. y la que pronunció un cálido discurso sobre el Valor de la Enfermera en la actualidad. Fué un servicio muy espiritual e interesante. Vuelvan, señoritas.

En Fajardo.—Con motivo de la muerte de don José Rivera Martínez, sus hermanos el Rdo. Lorenzo Martínez y don Enrique, estuvieron en la ciudad a dar cristiana sepultura a su pariente. Don Lorenzo estuvo en la Escuela Bíblica, dando un saludo cariñoso a su madre espiritual, su Iglesia. Extendemos a estos hermanos y amigos nuestra más sentida condolencia. así como a los demás familiares del extinto, esperando la consolación del Señor para todos.

Siguen enfermos y mejorando.—Varios hermanos indicados anteriormente siguen enfermos y otros mejorando. Para todos ellos, nuestras preces al Señor a fin de que pronto estén bien y sirviéndole con gratitud.

Iniciación Liga del Diezmo.—En la ceremonia de Iniciación de la Liga del Diezmo tomaron participación los siguientes hermanos: Isabel Rivera, Felícita Meléndez, Tomasa García, Ana P. Rodríguez, C. Orellana, Dolores Sánchez, y otros, no pudiendo estar por enfermedad, el presidente, hermano don Juan Pacheco, Andrés Cariño y Sra. Carmen M. de Betancourt y otros por estar ausentes. Felicitamos a estos nuevos miembros, y pedimos para ellos las ricas bendiciones de nuestro Padre Celestial.

Nuestras gracias.—A la pulcra administración de "Puerto Rico Evangélico" por el nítido y pronto trabajo que nos hicieron en el programa de Aniversario, y por las molestias que les ocasionamos con motivo del clisé para el mismo.

Al estimado amigo P. I. don Rafael Velázquez, por los medios que puso a nuestra disposición con motivo de la sentida muerte de su padre político, y últimamente al celoso director de nuestra revista por su amabilidad en publicar nuestras notas con tanta paciencia y amor.

Servicio inapreciable.—La incansable y fiel hermana Sra. María Medina de Franco ha trabajado abrumadoramente en este Aniversario, y le estamos honda y sinceramente reconocidos por su espíritu profundamente cristiano de servicio y sacrificio por la causa del Señor. Seguramente el Dios bueno, nuestro Padre, se lo pagará con creces, según dice la Santa Palabra.

Cronista.

NAGUABO

El sábado 17 de mayo de 1941 se reunió la directiva del Esfuerzo Cristiano con el propósito de presentar nuevos planes de trabajo.

Esta reunión fué dirigida por nuestro pastor. El nos dió varias orientaciones. Nos habló acerca de los servicios y cómo podrían variarse éstos de manera que entusiasmaran a nuestra juventud.

Nos explicó cómo podrían dirigirse las distintas clases de servicios que resulten interesantes para salir de lo rutinario.

Nuestra sociedad marcha bien, y esperamos que el Señor nos ha de bendecir en nuestros nuevos planes.

Margarita Méndez.
Sec. Corresp.

SANTA ISABEL

El día 31 de mayo llegó al hogar de nuestros hermanos los jóvenes esposos José Aponte y Ana Guzmán una linda primogénita, la que lleva el nombre bíblico de Eunice. Felicitamos al joven matrimonio y deseamos ricas bendiciones del Señor sobre la nueva y primera heredera.

Nuestra fiel hermana Rosa Aurelia Cruz, secretaria de nuestra Junta Prudencial, ha tenido que recluírse en cama, víctima de una fuerte gripe. Rogamos al Señor por su pronto restablecimiento. También tuvo que dejar por bastantes días su trabajo, para someterse a un tratamiento, nuestro amado hermano don José Ocasio, diácono de nuestra iglesia. Ya, gracias a Dios, está mejor y esperamos pronto esté completamente bien.

PONCE.—Calle Marina.

Enfermos.—Recientemente estuvo sufriendo de pertinaz dolencia nuestro muy amado hermano Lcdo. Bernabé Natal Martínez. Cuando estas líneas escribimos ya el hermano Bernabé está gozando nuevamente de perfecta salud. Gracias damos al Señor.

También hay otros enfermos en nuestra congregación; entre ellos la amada hermana doña Matea González. Para todos ellos pedimos al Señor les restablezca pronto.

Necrológica.—El sábado 31 de mayo falleció el hijo de la hermana Ana Curbelo, el cual recibió cristiana sepultura en el cementerio de la Playa de Ponce. Vaya a la hermana Curbelo nuestro más sentido pésame.

Servicios en inglés.—Continúan celebrándose en nuestra iglesia los servicios en inglés bajo la dirección del muy consagrado joven militar Stephen Barfield, siendo cada domingo más interesantes y concurridos. Un buen número de americanos de nuestra Base Aérea en Potala, así como residentes en la ciudad, dan una espléndida cooperación a éstos.

Queremos invitar muy cordialmente a todos los americanos residentes en Ponce a asistir a estos amenos servicios en inglés.

De vacaciones.—El sábado 31 de mayo partió para los Estados Unidos nuestra consagrada misionera Elizabeth Reed a pasar unas vacaciones junto a sus familiares en el Norte. Que el Señor la acompañe en su viaje y que sus vacaciones sean muy placenteras.

Aniversario.—Gloriosa fué la celebración de nuestro 41 aniversario. No menos de 500 personas asistieron a este espléndido acto. Nos trajo el mensaje de aniversario el muy consagrado joven ministro presbiteriano, Rdo. Luis Angel Toro, pastor actual

de la Iglesia Presbiteriana de San Germán.

Tanto el buen coro de Yauco, como el nuestro, nos deleitaron con preciosos himnos especiales.

Fué recogida una Ofrenda de Aniversario, la cual fué dedicada para ayudar a las sufridas víctimas de la presente guerra.

Nos visitaron delegaciones fraternales de diferentes pueblos limítrofes, a las cuales damos nuestras más expresivas gracias.

Las diferentes sociedades de nuestra iglesia presentaron preciosos regalos a ésta así como algunos miembros en particular.

Gracias damos al Dios eterno por haber podido celebrar en paz nuestro aniversario, y pedimos su presencia entre nosotros en los años por venir para que nuestra iglesia continúe realizando su espléndida obra espiritual en esta ciudad de Ponce.

DISCIPULOS DE CRISTO

GUAYNABO

Campaña.—Celebramos una corta campaña en el barrio Hato Nuevo. A pesar de la lluvia, íbamos distintos grupos todos los días, visitando los hogares e invitando para asistir al templo. Algunos predicadores del Evangelio de Jesús fueron hasta este campo a exponer el mensaje de salvación. Entre ellos el profesor Sáez, y el joven Angel M. Matos. Esperamos recoger algún fruto. Nuestra sincera gratitud a todos los que cooperaron a la realización de esta campaña.

Visitas.—En estos días Dios nos ha bendecido con la visita de dos siervos suyos. El Rdo. Fernández, pastor de las instituciones del gobierno y su esposa, personas que proporcionaron a la iglesia momentos de esparcimiento y regocijo espiritual. Tanto se ha grabado en nuestras mentes y corazones el mensaje del Rdo. Fernández, que no es posible olvidarlo. Dios bendiga esta pareja que tan abnegadamente sirve a su causa. El Esfuerzo Cristiano estuvo de plácemes con la visita del Rdo. Gilberto Candelas. ¡Qué mensaje nos presentó el Rdo. Candela! Todavía la iglesia está comentando las palabras de este hombre que con tanta sabiduría fueron expuestas. Nuestras repetidas gracias a este hermano nuestro.

Sociedad de Damas.—Esta sociedad, que tiene muy poco tiempo de vida, está creciendo y vislumbramos su progreso. El miércoles 4 de junio celebró su reunión que resultó muy lucida. El profesor Sáez nos presentó una plática muy amena e interesante sobre el siguiente tema: "La Mujer Cristiana y su Comunidad." Todas nos sentimos animadas por un espíritu de optimismo que esperamos redunde en beneficio del reino de Dios y la salvación de las almas.

Enfermos.—Hemos tenido varios enfermos. Entre ellos el hermano don José Martínez, quien estuvo recluído en la clínica Pereira Leal, y el hermano don Carmelo Pérez en el Hospital Presbiteriano. La iglesia hace a Dios oración por ellos.

Carmen Solís.
Sec. Corresp.

CIALES

En los primeros días del mes de abril tuvimos con nosotros la Iglesia hermana de Morovis. Teníamos esa noche el servicio de la Santa Cena. Fué este un servicio glorioso donde participaron de la Comunión del Señor un promedio de 100 comulgantes. Varias almas fueron bautizados durante el servicio.

El domingo de Resurrección tuvimos los acostumbrados servicios, celebrando una reunión inspiradora a las 5:30 A. M. Parecía que estábamos junto a la tumba con la piedra removida.

La noche del 25 de abril tuvimos con nosotros a la Sociedad de Esfuerzo Cristiano del Salto. El servicio estuvo en sus manos. Nos cantaron bellos y espirituales himnos. Todo el servicio fué glorioso, especialmente el sabio y provechoso mensaje del Rdo. Carmelo Alvarez Pérez, el cual agradó a toda la Iglesia.

El día de las Madres tuvimos un programa interesantísimo a cargo de la sociedad de Damas. Fué nuestro predicador el Rdo. Florencio Sáez, quien nos dió un mensaje oportunísimo. Esperamos que el Señor siga bendiciendo su Iglesia.

Miguel A. Morales.
Corresponsal.

CAMPO METODISTA

COMERIO

Nota necrológica.—El día 13 de mayo del corriente falleció nuestra buena hermana doña Braulia Silva, una de los miembros más fieles y leales de esta iglesia. Deja la hermana Tata, como cariñosamente era llamada por todos, un vacío muy difícil de llenar entre los miembros de esta iglesia. Su ejemplo de fidelidad y lealtad a Cristo y a su iglesia es una bella herencia que ha legado a la iglesia metodista de este pueblo. "Bienaventurados los muertos que mueren en el Señor, porque descansan de sus trabajos y su obras le siguen."

Liga Epworth.—El 23 de mayo fué el día de la elección del nuevo gabinete de la Liga Epworth de la congregación central, recayendo la elección en los siguentes jóvenes: Presidenta, señorita Martina Santiago; 1°, 2°, 3°, y 4° vicepresidentes, el joven Santiago Sáez, las Srtas. Luz Mercedes Ortiz y María Mercedes Meléndez y el joven William Santiago; secretaria, la Srta. Rosa Blanca Rivera; tesorera, Srta. María Castellano (reelecta), y secretario corresponsal, el pastor ayudante Gumersindo Torres. Como siempre, el Rdo. Leonardo Molinari Laboy, pastor encargado, será el consejero.

Instituto local.—Como resultado de una visita que nos dispensara el Rdo. Tomás Pereles el día 2 de junio, quedó resuelto la celebración de un instituto local de adiestramiento de líderes o educación religiosa durante 5 días, empezando el lunes 30 de junio. Esperamos que este instituto resultará una bendición para nuestra obra. Tal vez cuando estas notas vean la luz, ya se habrá celebrado dicho instituto.

Conferencia Trimestral.—Esta fué celebrada el día 4 de junio y fué la primera de este año. En el servicio previo al acto, el Dr. B. R. Campbell nos predicó un buen sermón, extraído de Lucas 9:12-17, que resultó muy útil para la iglesia. Algunas de las cifras que arrojaron los informes por los primeros 5 meses del año fueron: 6 Escuelas Dominicales con una matrícula de 462 y 312 de asistencia, 40 profesiones de fe, 27 nuevos probandos, 2100 visitas a domicilio, 206 sermones predicados, 712 tratados repartidos y 369 servicios de todas clases celebrados. La Iglesia local contribuyó con $255.00 para el Sostén Propio y $45.00 para Benevolencias, que hacen un total de $300.00. Se nombró una Junta de Administradores compuesta de los hermanos Sres. Jesús Rodríguez y José Dolores Cumba y la Sra. Estervina Díaz. La próxima sesión de la Conferencia Trimestral será en el barrio Naranjo.

La Obra Rural.—En el barrio Lazos la obra sigue progresando. Aquí fué celebrado un acto muy interesante el Domingo de las Madres en el que se desarrolló un drama original del que escribe estas notas, que, según el decir de todos los que lo presenciaran, fué un provechosísimo mensaje para la concurrencia. Un gran número de madres recibió un bello regalo de sus hijos. Esta iglesia de Lazos tuvo algunas valiosas visitas de los Discípulos de Buena Vista con parte de su coro. Después de un día feliz visitando con dichos visitantes los miembros de la iglesia, fué celebrado un gran servicio evangelístico en el que predicó el Rdo. Narváez, en el que hubo nueve profesiones de fe.

Los hermanos de Lazos pasamos por la dura prueba de tener muy enfermo al joven Pablo Luna, víctima de una enfermedad que tal vez le lleve a la tumba. Pedimos a Dios le fortalezca todo el tiempo que Dios tenga

a bien tenerlo en el lecho del dolor.

La obra en los otros cuatro campos sigue bien, pues en cada uno hay un buen grupo de fieles.

Gumersindo Torres.

GUAYAMA

Reunión de la Liga Epworth.—El día 25 de abril se reunió esta liga para elegir la nueva directiva que ha de regir los destinos de la misma durante el presente año, la cual se constituyó de la siguiente forma:

Presidente, Srta. María L. Meléndez; tesorera, señorita Edith Cruz; secretaria, Srta. Adelina Meléndez; señoritas María I. Flores, Victoria Santiago, Inés Miscaliche, Gloria Baerga, vicepresidentes de los cuatro departamentos respectivamente. Bibliotecario, Sr. Josué Díaz; secretario corresponsal, Sr. Carmelo R. Pica. Consejeras, Srtas. María Alemany y Eulalia González. Supte. de la Liga de Menores, Srta. Blanca Ayala.

Deseamos bendiciones del cielo para esta nueva directiva.

Día de las Madres.—Por ser este un día de especial recordación, la maestra de nuestro Departamento Primario señorita Santiago, preparó un programita por los niños. Todas las madres fueron invitadas para dicho acto, en el cual ellos expresaron a las homenajeadas su más profundo sentir y amor.

Gracias a todos los que desinteresadamente nos ayudaron.

Aniversario de la Liga.—El día 23 de mayo se celebró el aniversario de nuestra liga, tomando posesión de su cargo la nueva directiva. El orador de la noche, el Rdo. Cruz Vallé, no pudo asistir a la cita, su lugar fué ocupado por el Rdo. Apolinario Cruz Sánchez, quien nos trajo un proverbial discurso.

Por medio de estas líneas expresamos a la hermana Angela Alvarado nuestra honda pena en la pérdida de su querido hermano.

Pedimos al Señor le dé resignación a esta hermana.

Conferencia semestral.—El día 1° de junio se llevó a efecto la Conferencia Semestral de nuestra iglesia, bajo la dirección de nuestro superintendente Dr. B. R. Campbell, quien vino acompañado de su señora esposa.

También tuvimos la agradable visita del Rdo. Morton y su señora mamá. El Sr. Morton nos trajo un alentador mensaje y su señora madre nos habló del propósito de su viaje a la isla.

Gratas bendiciones para estos fieles predicadores de su palabra, pedimos al Todopoderoso.

Durante el primer mes de nuestra campaña Pro-Escaños hemos tenido la cooperación constante de nuestros hermanos. No debemos permanecer indiferentes con la obra del Señor.

La iglesia de Machete también donará un escaño.

Sec. Corresponsal.

AGUIRRE

Mes Epuorciano.—Con enorme entusiasmo la Liga Epworth de la Iglesia Metodista de Central Aguirre celebró el mes de la juventud metodista durante el pasado mes de mayo. Se verificaron diversas e importantes actividades culturales y religiosas, de interés general para la Iglesia y para la comunidad.

En la noche del viernes 2 de mayo tuvimos la simpática visita de los hermanos de Juana Díaz y Santa Isabel con sus respectivos pastores, los Rdos. José Vilar y Juan Díaz Acista. Fué una noche de franca y verdadera camaradería cristiana. El Rdo. José Vilar nos presentó un mensaje poderoso y edificador. Tuvimos luego en el anexo una fiestecita social en honor a los visitantes.

En mayo 7 discutimos en mesa redonda la siguiente ponencia: "La Juventud Frente al Matrimonio." El pastor introdujo el tema y todos participaron en la discusión.

En mayo 11, por la mañana, la Escuela dominical tuvo su homenaje en honor a las madres. El mensaje de la ocasión estuvo a cargo de nuestro buen amigo, don Manuel Santisteban, de Aguirre. Fué un magnífico mensaje para todos.

Más que impresionante resultó el momento cuando los hijos entregaban a sus mamás alrededor de cincuenta regalos, juntamente con besos de amor filial. Por la noche, la Liga Epworth auspició un bello acto en honor a las madres también.

En mayo 14 nos visitó el Rdo. Juan Hernández Vallé y nos presentó un precioso mensaje acerca de sus interesantes experiencias de su viaje por Sur América y del gran Congreso de la Juventud Evangélica celebrado recientemente en Lima, Perú. Hubiéramos deseado estar toda la noche oyéndole.

En mayo 16 nos visitó el Rdo. Apolinario Cruz y nos habló de la obra misionera en Santo Domingo. Mucho nos enseñó este siervo de Dios y mucho más nos edificó en las experiencias que nos contó.

En mayo 21 tuvimos la visita de nuestro querido Director de Beneficencia, el Dr. Alberto Mejías. Este joven médico nos habló con gran viveza y naturalidad acerca de la alimentación de los niños durante el primer año de vida. Aprendidos mucho.

En mayo 25 tuvimos la celebración de nuestro aniversario epworciano y la instalación de la nueva directiva. Fué un servicio altamente inspirador.

En mayo 28 el hermano José Delpín presentó y dirigió una interesante ponencia sobre "Nosotros ante la Defensa Nacional." Fué una gran actividad. Todos cooperaron, especialmente el hermano Lcdo. Eligio Martínez.

Durante el mes se celebraron varios servicios de oración, de testimonios y de edificación cristiana. En estos servicios participaron los jóvenes Nellie King, Johny Schmidt, William Carrasquillo, Crucita Maldonado, B. Carrasquillo, Anilda Sánchez, Miguel Santiago, Arístides Torres, don Cruz Sánchez y el Pastor.

La nueva directiva de la Liga Epworth está integrada de la siguiente manera: Presidenta, Nellie King; vicepresidentes, Arístides Torres, Miguel Santiago, Bienvenida Carrasquillo y Eugenio Fernández; secretaria, América Figueroa; tesorera, Crucita Maldonado; bibliotecario-corresponsal, Johny Schmidt; Supte. de menores, Teresa de Santana.

Nuestros graduados.—Alrededor de ocho jóvenes nuestros se gradúan de octavo grado y cuatro de cuarto año. Más tarde diremos algo más sobre esto, pero queremos adelantar que el primer y el segundo honor corresponden a los hermanos Arístides Torres y Jenarín Vázquez respectivamente, de octavo grado.

Felicitamos sinceramente a estos muchachos por sus triunfos logrados; a la formidable y aguerrida Liga Epworth y a su dinámica y siempre agresiva presidenta, Nellie King.

La Liga de Intermedios eligió también la siguiente directiva: Presidenta, Anilda Sánchez; vicepresidente, Arístides Torres; secretario, Nelson Carrasquillo; tesorera, Margarita Schmidt; vocales, Aida Vázquez, Epifania Menar y Antonio Torres; consejeros, José R. Suárez y Rdo. Benjamín Santana.

Adelante, entusiasta juventud.

Corresponsal.

PONCE

El 25 de abril la Sociedad de Damas de esta iglesia celebró un Aniversario con un bello programa propio de la ocasión. La nueva directiva quedó compuesta de la manera siguiente: Presidenta, Dolores B. Segarra; vicepresidenta, Eulalia D. Lahoz; secretaria, Carmen María V. de Pérez; tesorera, Cruz R. Martínez.

El 14 de mayo la Liga de Intermedios llevó a cabo un programa especial con motivo de su aniversario e instalación de la nueva directiva. También los Juveniles llevaron a cabo la noche del 16 un programita muy interesante para celebrar su aniversario. Queremos felicitar a la hermana Catalina Ramos por la sabia dirección que tuvo en ambos grupos.

El 25 de mayo culminó la campaña de los jóvenes eporcianos con una noche de gala en la celebración de su anversario. Las muchachas con sus nítidos trajes blancos y los muchachos vestidos de pantalón blanco y gabán negro, hacían un bello conjunto en el procesional. El servicio devocional fué hábilmente dirigido por el hermano Luis Robert, mientras que el mensaje fué dado por la hermana Juanita Cabrera, quien estuvo en su disertación a la altura de siempre. El hermano Ramón Aponte, presidente de la Sociedad, rindió un detallado informe de las actividades llevadas a cabo por los ligueños; y como prueba de sus buenos servicios, la hermana Monserrate Acosta, en nombre de sus compañeros, le obsequió con una medalla de honor. Como siempre, el Rdo. Richardson tuvo a su cargo la instalación de la nueva directiva, la que quedó debidamente constituída de la siguiente manera: Presidente, Ramón Aponte; Primer Depto., Arcángela Acosta; Segundo Depto., Margarita V. de Aponte; tercer Depto., Catalina Martínez; cuarto Depto., Ana Luisa Riera; bibliotecario, Adolfo Martínez; secretaria corresponsal, Olga Martínez.

En los últimos días del mes de mayo embarcó para la República Dominicana el hermano Samuel Rodríguez. Fué en viaje de negocios, y allá permanecerá varios meses. Exito y bendiciones del Señor le deseamos al buen hermano. También el día 7 de junio embarcó para Nueva York a continuar sus estudios durante el verano en la Universidad de Colombia, la hermana Consuelo Rodríguez.

Grata estadía en la ciudad de los rascacielos le deseamos, y que sus esfuerzos sean coronados del más lisonjero éxito.

Esta Iglesia se prepara para la celebración de su Aniversario el 8 de julio. El Rdo. Apolinario Cruz Sánchez de Guayama será el predicador de la noche.

Esta Iglesia ha sentido profundamente el fallecimiento del hermano Samuel B. Bauzá. Desde joven perteneció a esta Iglesia, habiendo mantenido fielmente sus relaciones con la misma hasta el día de su muerte. Antes de ingresar en el Campamento Tortuguero, donde ejercía sus funciones como Major del ejército, rara vez estuvo ausente de los servicios dominicales. Era altamente apreciado por los niños, jóvenes y ancianos de la Iglesia por su espíritu afable para con todos. Los triunfos en la vida no quitaron de aquel corazón noble la sencillez y la simpatía. Su entierro se verificó la tarde del 23 de mayo. Fué franca demostración de cuanto valía Samuel no sólo en esta ciudad, sino en toda la isla. En el pórtico de la Logia Aurora, donde fué conducido su cadáver, por cortesía de las autoridades masónicas, nuestro Pastor, acompañado de los Rdos. José A. Luciano, José Vilar, Domingo Franceschi, D. P. Barret y el Capellán Maldonado del Campamento Buchanan, celebró el servicio funeral como acostumbra nuestra Iglesia, el cual fué escuchado devotamente por la inmensa multitud que invadía el Templo Masónico. En el cementerio el Capellán Maldonado, acompañado de los Rdos. Barrett, Bernier y Richardson, hicieron la ceremonia de rigor.

Queremos expresar a los familiares del hermano ido y especialmente a su buena mamá, doña Juanita, nuestra más sentida condolencia.

Corresponsal.

CAMPO PRESBITERIANO

ENSENADA

El día 2 de mayo, o sea el primer viernes del mes, se reunió la sociedad de Esfuerzo Cristiano de esta iglesia. En esta reunión se trataron algunos asuntos de importancia, entre ellos el que se relaciona con el acuerdo que tuvo la Federación de Sociedades de Esfuerzo Cristiano en el sentido de que cada sociedad contribuyera con dos dólares para el pago de un ministro, a quien se le designaría el sitio donde debería trabajar. También fué nombrada una comisión para que estudiara las posibilidades de hacer un viaje de visita a la iglesia de Aguadilla, la que pastorea nuestro ex-pastor Rdo. Felipe Toro Quiñones.

El domingo 11 del mes de mayo, Día de las Madres, tuvo nuestra Escuela Bíblica una asistencia de más de 200. En ese día se le regalaron a los asistentes unas tarjetitas con versos para que se las llevaran a sus mamás. En la noche del mismo día estaba la iglesia completamente llena. Se desarrolló un programa dedicado a las Madres. En este programa se recitaron varias poesías, y al final del mismo se dió el drama titulado "Un Regalo Para Mamá."

Los servicios últimamente han estado bastante concurridos ya que la zafra terminó y todos están libres por la noche.

Rubén Nazario.

SAN GERMAN

Una gran campaña evangelística se llevó a cabo en la Iglesia Presbiteriana de San Germán, durante la semana 18 al 25 del mes de mayo próximo pasado. Tuvo nuestra actividad un éxito rotundo, a juzgar por el entusiasmo reinante y por el número de profesiones de fe que noche tras noche se hacían al llamamiento de nuestro pastor, el Rdo. Luis Angel Toro. Muchas fueron las almas que se gozaron en los inspiradores mensajes traídos por los Rdos. Toro, Rico Soltero, Miguel E. Martínez, Víctor Colón, Antonio Pagán, Felipe Toro, Erasmo Seda y el Dr. Angel Archilla Cabrera.

Los coros de la iglesia, el juvenil y el coro de adultos, bajo la hábil dirección del Rdo. Luis Angel Toro, deleitaron a la congregación con buenos himnos y magníficas canciones espirituales. En la última noche, cuando contamos 439 personas en el templo, nuestro coro oficial lució su uniforme de gala y cantó varias selecciones, dejándonos convencidos una vez más de que el coro de la iglesia es capaz de mover las multitudes. Cooperaron también con nosotros el Dr. Jarvis S. Morris, el gran pianista don Celso Torres de Mayagüez, los representantes de las venerables Logias de la localidad y el Rdo. José A. Martínez. Felicitamos a la Iglesia Presbiteriana de San Germán por tan notable triunfo espiritual, y damos las gracias a cuantos de manera amorosa cooperaron con nosotros.

Federico Vélez.

SERVICIOS EVANGELICOS POR LA RADIO

Los siguientes servicios son celebrados regularmente por la radio:

Estación W. P. R. A., Mayagüez

Tercera Iglesia Presbiteriana, todos los domingos a las 7:45 a. m. y a las 4:00 p. m.

Estación W. N. E. L., San Juan

Asociación de Caballeros Evangélicos, los lunes a las 9:00 p. m., un lunes si y otro no.

Estación W. P. A. B., Ponce.

Asociación Obreros Evangélicos del Sur, todos los martes, miércoles y sábados, a las 7:00 a. m.

Servicios celebrados por las iglesias evangélicas de Ponce y pueblos limítrofes, todos los jueves a la 1:30 p. m.

Sintonice su radio para que oiga mensajes edificantes, mensajes que iluminan la vida en estos días de tinieblas y tragedia.

SECCION "ADELANTE"

A cargo de Gilberto Robles

Tema: Sobre la Lectura.
Efesios 4:25-27, 29-32.

LECTURAS DIARIAS

Lunes. Cumpliendo la palabra de Dios. Exodo 24:3-8.

Martes. Lectura y resolución. 2ª Reyes 23:1-3.

Miércoles. Nuevas del Señor. Habacuc 2:2-4.

Jueves. Lectura inefectiva. Juan 5: 37-40.

Viernes. Una explicación oportuna. Actos 8:26-35.

ABRIENDO SURCOS

Uno de los mejores instrumentos de información es el periódico. Por medio de éste podemos enterarnos de los varios sucesos que ocurren en el mundo. Por sólo tres centavos nos ponemos al día.

Mucho se ha avanzado en la línea del periodismo. El cuarto poder ha extendido sus dominios. Hoy hay corresponsales en las varias ciudades del mundo. El teléfono, el telégrafo, la radio han contribuído grandemente en favor del periódico. No bien ocurre algo cuando ya el suceso ha sido dado a conocer por toda la redondez de la tierra.

Además de esto que hemos dicho, sería una cosa muy interesante el que nos detuviéramos a hacer un estudio de los periódicos y revistas que se publican en nuestra tierra. En este estudio—que debe ser sobre base de análisis cuidadoso y riguroso—podría hacerse lo siguiente.

1. Un grupo de tres personas toma un periódico, va por sus páginas observando detalladamente la forma general de éste. Luego, hace una clasificación de los distintos asuntos tratados en éste, tales como noticias locales, noticias mundiales, contribución de la ciencia, deportes, dramas, caricaturas y demás pasatiempos, temas sobre el hogar, modas, cinema, etc.

2. Otro grupo toma la clasificación hecha, y va anotando el espacio y prominencia que ocupan cada uno de los asuntos tratados. Entonces trate de contestar las siguientes preguntas: ¿Qué cantidad de espacio le otorga el periódico a los asuntos más importantes? ¿A los asuntos menos importantes? ¿Qué de los grandes titulares y los asuntos tratados bajo éstos? ¿Era el tema de interés público como para merecer titulares de una pulgada? ¿O era más bien una treta del periódico para llamar la atención de los lectores? ¿Qué valor le da el periódico a la religión?

3. Otro grupo podría entonces considerar los asuntos tratados e ir marcando con un lápiz rojo aquel material que es de carácter negativo, y con lápiz azul los de carácter positivo. ¿Cuáles se destacan más los marcados con rojo o los marcados con azul? ¿Qué prefieren los lectores?

PARA PENSAR

1. ¿Cuánto tiempo dedica usted a leer el periódico?

2. ¿Qué le interesa más al tomar un periódico en sus manos?

3. Si usted fuera el director de un periódico de los que se publican en nuestra tierra, ¿qué cambios usted haría? ¿Como usted organizaría el material? ¿Qué espacio y prominencia daría usted a los varios asuntos a informar?

Tema: Cómo Usar Nuestros Radios.
Filipenses 4:8; 1ª Juan 2:15-17

LECTURAS DIARIAS

Lunes. La voz de la zarza ardiente. Exodo 3:1-6.

Martes. Dios da un mensaje a Elías. 1ª Reyes 19:11-13.

Miércoles. Oyendo a Dios. Salmo 85: 7-9.

Jueves. Una voz del cielo. Mateo 17: 1-8.

Viernes. Un mensaje misionero. Actos 16:6-10.

ABRIENDO SURCOS

Según la leyenda romana, Minerva surgió de la cabeza de Júpiter rebosante de vida. Así también la radio surgió del laboratorio y se lanzó al trajín de la vida moderna como una empresa ya formada y como una influencia poderosa.

Pocas cosas tienen tanta variedad de usos como la radio. Se emplea para enviar mensajes personales o de negocios. Se emplea como un medio para divertir a otros, para instruir en ciertas materias y para llevar a otros el mensaje de los cielos. Pero también puede ser usado con fines perversos. Bien se sabe que los nazis se han valido de las transmisiones por radio para quebrantar la moral de los pueblos enemigos, y preparar así el camino para la invasión militar.

En Puerto Rico ya tenemos como cinco o seis estaciones. No sabemos el número de radios que hay en los hogares. Sí sabemos que ya éstos han llegado hasta la zona rural. Las condiciones económicas no han impedido su entrada a los hogares de los muy pobres. ¡Hasta las casas destartaladas tienen radios!

Algunos Pensamientos sobre la Radio

1. La radio ha tomado un auge inusitado. Pero no hay una norma definida, un propósito específico que oriente las varias transmisiones. No existe un claro discernimiento entre lo que es propio y lo que es impropio, qué se adapta a las necesidades del niño o qué purga hay que hacer en ese sentido, qué divierte o qué pervierte. Los programas ofrecidos no siempre reunen las condiciones debidas. Muchas veces se ofrece una mezcla de actividades que confunden y desorientan. La presente realidad es seguir la línea de menor resistencia, sintonizar la radio a una estación favorita, y aceptar todo lo que venga, sea propio o impropio, valga o no valga.

2. Usamos de cortesía en ciertos extremos de la vida. Nos descubrimos al entrar a una casa o al saludar a una dama, le cedemos nuestro asiento a un anciano, y otras formas parecidas. Sin embargo, ponemos la radio a todo volumen aunque se le revienten los tímpanos al vecino, no lo dejamos dormir, pues seguimos pegados a la radio hasta bien entrada la noche. Otras veces no bajamos el volumen de voz cuando conversamos con alguna persona y así la obligamos a que haga un mayor esfuerzo.

3. La radio se ve mal cuando quita nuestro deseo de ir a los servicios de la iglesia. Hay hermanos que se quedan en sus casas oyendo las transmisiones y desatendiendo así sus deberes para con la iglesia. No hace mucho alguien me decía: "Hay fiebre de radios por aquí, y como deseo de no ir a la iglesia. Muchos prefieren la voz de la radio a la voz del púlpito." No es extraño que personas así se sepan de memoria el programa diario de las estaciones, aunque sean unos analfabetas en el conocimiento de las Sagradas Escrituras. Salomón, viviendo en este tiempo, tendría que decirte, hermano mío: Hay tiempo para oir la radio, tiempo para leer las Escrituras, tiempo para ir a la iglesia. Es cuestión de que hagas una verdadera distribución de tu tiempo. Así tu vida será más normal y mejor balanceada.

ESCUELA BIBLICA

Por el Sr. Ismael Castillo.

Lección Bíblica para Julio 6, 1941.

Tema: "El Evangelio es Llevado a Europa." Actos 16:6-15.

Texto áureo: "Pasa a Macedonia y ayúdanos." Actos 16:9.

Verdad central: Llevar el evangelio a las personas que jamás han oído hablar de él, es sumamente interesante y de gran provecho para los que escuchan.

Lectura devocional: Filipenses 4:4-9.

Material bíblico: Mateo 28:18-20; Actos 16:6-12; Actos 16:13-15; Actos 16:16-24.

Tiempo: El segundo viaje misionero de Pablo necesitó tres años: del año 50 al 53, o del 51 al 54 D. C.

Lugares: Asia Menor, Macedonia y Grecia.

EXPLICACION

Introducción: Esta lección abarca la obra realizada por Pablo en su segundo viaje misionero, teniendo como centro a Corinto. Este apóstol fué el primero en llevar el Evangelio de Cristo a Macedonia y Grecia. En Asia Menor y en Roma ya había quien conociese el Evangelio antes de la llegada de Pablo.

Pablo en Asia Menor: En esta región Pablo se limitó más bien a la confirmación de las iglesias que fueran establecidas en su primer viaje misionero. En este viaje había un plan especial creado por Dios. Era necesario que Pablo—guiado por el Espíritu Santo—fuera a Europa para introducir allí el Evangelio. La visión de Macedonia llamando a Pablo fué el primer paso hacia esta magna obra a la cual Pablo se dió enteramente.

Pablo en Macedonia: Aquí fueron establecidas tres iglesias en tres centros importantes: Filipo, Tesalónica y Berea. En Filipo se facilitó la presentación del Evangelio gracias al testimonio, observado por Pablo, de unas mujeres que adoraban al Dios verdadero. Una de estas damas, Lydia, juntamente con su familia, inició la iglesia de Dios en aquel lugar. El incidente que trajo la conversión del carcelero ocurrió aquí al terminar su obra en aquel punto. En Tesalónica estuvo establecido por algún tiempo ganando su sustento el apóstol Pablo con sus propias manos. (1ª Tesalonicenses 2:9.)

Pablo en Grecia: Aquí hablamos de Atenas y de Corinto. La primera fué una ciudad culta, pero que, a juzgar por los resultados obtenidos por Pablo, no era ciudad de hombres religiosos. Fueron pocos los convertidos, entre quienes se menciona a una figura prominente de nombre Dionisio, que aceptó a Cristo mediante el discurso de Pablo en el Areópago. Corinto fué una ciudad corrompida. Aquí estuvo Pablo año y medio y tuvo muy buenos resultados. Fundó una iglesia en la que abundaban hombres de la clase humilde, pero en la que se gozaban también personas de buena posición, como Erasto, quien era el tesorero de la ciudad.

A su regreso a Antioquía y Jerusalem, Pablo seguramente se sentía gozoso de haber sido usado por el Espíritu Santo en el establecimiento de nuevas iglesias cristianas en pueblos paganos.

Lección Bíblica para Julio 13, 1941.

Tema: "El Cristianismo se Extiende en Asia." Actos 19:8-10, 23-32.

Texto áureo: "Así crecía poderosamente la palabra del Señor y prevalecía." Actos 19:20.

Verdad central: Todo negocio que no esté en perfecta armonía con la religión cristiana debe abandonarse.

Lectura devocional: Efesios 2:1-10.

Material bíblico: Actos capítulos 19, 20, y 21:1-17.

Tiempo: Pablo estuvo en Efeso probablemente desde el Otoño del año 54 D. C. hasta la primavera del año 57 D. C., o posiblemente un año antes.

Lugar: Efeso.

EXPLICACION

Introducción: Hoy consideramos el tercer viaje misionero de Pablo. Tenemos detalles muy escasos. Efeso es el centro de sus actividades en esta ocasión, permaneciendo allí alrededor de dos años y medio, realizando esta vez en Asia Menor lo que el Espíritu Santo le vedó en el segundo viaje misionero.

Pablo triunfa en Efeso: Comenzó su obra en la sinagoga de los judíos. Pero muy pronto—contrario a su experiencia en otros lugares—se vió obligado a establecerse en otro sitio de la población para poder hablar a un mayor número de personas y usar todos los días para la enseñanza de aquellas cosas relacionadas con el Reino de Dios. Sus propios testimonios (Actos 19:20; 1ª Cor. 16:9), hablan del éxito de Pablo aquí. Ganó amigos de influencia, entre quienes se hallan algunos convertidos por él. Podemos decir que la ayuda divina que él recibiera en la realización de milagros y otras obras es causa principal de su éxito en esta ciudad.

Pablo recibe oposición: Pablo, como todos los grandes hombres, recibió fuerte oposición. En Efeso se confrontó con una gran crisis que le fuera creada por judíos y hasta por gentiles. Lucas dice muy poco de esto, pero Pablo en sus escritos hace referencia a los diversos movimientos que se fraguaron en su contra. (Léase Actos 20:19; 2ª Cor. 1:8-10; 1ª Cor. 16:8-9). Nos place saber que, a pesar de todo, Pablo no salió de allí hasta que las circunstancias le obligaron. En todas ocasiones se mantuvo firme en su puesto como emisario de Dios.

Pablo en Europa: Al salir de Efeso fué a Troas, y luego a Macedonia. Durante este tiempo aprovechó la oportunidad para levantar un fondo especial a fin de ayudar a los hermanos pobres de Jerusalem. Estuvo en Corinto por algún tiempo escribiendo allí su importante carta a los Romanos. De allí regresó a Jerusalem con Lucas, quien se unió a él en Filipo. En Cesárea fué aconsejado por algunos que no fuera a Jerusalem porque habría de sufrir fuerte persecución, pero Pablo no hizo caso. Fué hasta Jerusalem aún cuando sabía que posiblemente de allí no volvería a realizar obra evangelizadora.

NUEVOS PASTORES BAUTISTAS

El joven Roberto Navarro, graduado del Instituto Bíblico de San José, Costa Rica, fué instalado como pastor de la Iglesia Bautista de la Playa de Ponce, a mediados de abril. El Sr. José Santana Meléndez, procedente de la Iglesia Bautista de Toíta de Cayey, fué instalado como pastor de la Iglesia Bautista de Las Cruces el día 30 de mayo, estando el mensaje a cargo del Rdo. G. A. Riggs, misionero general. Y el joven Pablo Rivera, recién graduado del Seminario Evangélico, se hizo cargo interinamente del pastorado de la Iglesia Bautista de Barranquitas, el día 11 de junio.

DE TODO UN POCO

AMBICION

Si cada mañana nos vemos algo más que ayer, forzosamente iremos adelantando de día en día. Necesario es que emprendamos toda labor con ánimo entusiasta, mente atenta y corazón esforzado, porque en nuestra obra se reflejará la disposición mental con que la llevemos a cabo. Entonces aspiraremos a más que seguir viviendo, pues las ruidosas hazañas, los esplendentes triunfos de la raza humana no los realizaron hombres satisfechos con un mediano pasar, que vegetaban sin ánimos de prosperidad, sino hombres poseídos de un ideal con firmísimo propósito de convertirlo en acción, con el ímpetu del torrente que desbarata cuantos obstáculos se oponen a su salida al mar.

O. S. Marden.

* * *

BACCARAT SENTIMENTAL

Era tan blanca su imborrable tez
que óvalo de alabastro se creyera,
y su menuda boca sólo era
un vivo corazón de naipe inglés.

Toda era gracia, de cabeza a pies;
la conocí en lejana primavera,
y desde entonces caminé a su vera
por alcanzar su amor; pero una vez.....

En la mesa de juego—que es la vida—
dispusimos jugar nuestra partida,
y con el alma trémula de fiesta,

Cuando creí más próxima mi dicha,
en el calor de la postrer apuesta,
perdí a su corazón mi última ficha.

Julián Marchena.

* * *

NIEVE DE COLOR

Cuando Carlos Darwin en el siglo 19 hizo su viaje alrededor del mundo, cruzó los Andes sobre el lomo de un mulo. En un sitio muy alto cubierto de nieve, él y sus acompañantes observaron que donde las bestias enterraban la pezuña, la nieve estaba teñida de rojo, como si las pezuñas sangraran. El mismo fenómeno ha sido observando en el Parque Nacional Yosemite y en otros sitios de los Estados Unidos. Aunque es raro el fenómeno, también ocurre en los Alpes, y más a menudo en ambas regiones polares.

No sólo se ha visto nieve teñida de rojo, sino que también se han encontrado grandes extensiones de nieve de color amarillo en témpanos flotantes de las regiones ártica y antártica. Además, se ha visto en otros sitios nieve azul y verde.

Esta extraña ocurrencia es producida a menudo por la precipitación en la nieve de organismos microscópicos. En la nieve roja de los Andes, las regiones polares y el Parque del Yosemite, el animal causante de los colores es una criatura unicelular denominada **Spaerella nivelis.** La nieve roja de los Alpes es producida a menudo por el polvo rojizo que vuela por encima del Mediteráneo, procedente del desierto de Sahara. Ocasionalmente polvo producido por las erupciones volcánicas o los meteoros pueden teñir la nieve de rojo, verde, azul o amarillo.

Lawrence Thompson.

* * *

COMENTARIOS PICANTES

Muchas personas han llegado a comprender que la parte más desagradable del pavo de Navidad no es el pescuezo, sino la cuenta que hay que pagar.

Un jurado fué llamado a deliberar en el caso de un hombre encontrado muerto. Después de mucho argumentar, llegó al siguiente veredicto: "Fué un acto de Dios realizado bajo circunstancias muy sospechosas." No hace falta comentario.

Una revista reciente dice que el tres por ciento de la población adulta del país se ha graduado de colegio, y que el cuatro por ciento ha asistido a colegio.

Dios bendiga nuestro hogar—aún cuando tomamos las comidas en el restaurant, empleamos el tiempo desocupado en el automóvil, vamos al sur en el invierno y al mar y las montañas en el verano, atendemos a los amigos en el café y venimos al mundo y salimos de él mediante el hospital.

Religious Telescope.

* * *

ANALFABETISMO EN EGIPTO

Según un inspector inglés de escuelas en Egipto, el analfabetismo en dicho país alcanza a una cifra muy desalentadora. Afirma él que el porcentaje de analfabetos entre los del sexo masculino alcanza a la cifra elevada de 79 por ciento, y las del sexo femenino hasta el 95 por ciento. Aún en las capitales de provincias llegan los analfabetos a la cifra de 90 por ciento. Entre los campesinos es muchísimo peor, pues que solamente uno en cada 1,333 puede leer. Se puede imaginar, pues, las dificultades que acarrea tal situación para el desarrollo social y político del país.

* * *

ANECDOTA

Pasando una noche el Mariscal de Turena por un barrio solitario, fué atacado por una partida de ladrones que le robaron todo lo que traía, a excepción de un anillo con un valioso diamante, que le permitieron conservar con la condición de que al día siguiente les diera la cantidad de cien luises de oro.

Al otro día, uno de los ladrones tuvo la osadía de ir en persona a su casa, y habiendo encontrado al Mariscal con sus amigos o visitas, se acercó y le habló en voz baja demandándole el cumplimiento de la promesa de la noche anterior. Turena ordenó que le fuera pagado el dinero prometido, dándole tiempo de que escapara sin contratiempo alguno, antes de contar a sus amigos la aventura.

Todos quedaron sorprendidos de que no hubiera obrado de otra manera, pero él les dijo: "Un hombre honrado no debe jamás faltar a su palabra, aún cuando ésta sea dada a ladrones."

* * *

ESCUELA Y MORAL

Existe poca o ninguna relación entre la enseñanza de la escuela y la moral. El simple cultivo de la inteligencia difícilmente tiene influencia sobre la conducta. Los credos aprendidos de memoria no han de extirpar las malas inclinaciones. La inteligencia es solamente un instrumento movido y trabajado por fuerzas que están detrás: por las emociones, la sujeción propia, el dominio de sí mismo, por la imaginación, por el entusiasmo, por todo aquello que da fuerza y vigor al carácter. La mayor parte de estos principios se adquieren en el hogar doméstico y no en la escuela. Donde el hogar es miserable, indigno y sus principios flojos—lugar del cual conviene más huir que visitarlo— la escuela es entonces el único punto para aprender la obediencia y la disciplina. El hogar doméstico es, así mismo, el verdadero suelo en que crece la virtud. Los acontecimientos de la casa obran más inmediatos y nos afectan más que los de la escuela y de la universidad. En el estudio doméstico es donde deben examinarse el verdadero carácter y las esperanzas.

Samuel Smiles.